

**URZĄD STATYSTYCZNY W KRAKOWIE**

**NARODOWY  
SPIS Powszechny  
LUDNOŚCI I MIESZKAŃ**



**Powszechny spis rolny**

**2002**

**BUDYNKI  
I WYPOSAŻENIE TECHNICZNE  
GOSPODARSTW ROLNYCH**

**WOJEWÓDZTWO  
MAŁOPOLSKIE**

Kraków 2003

## PRZEDMOWA

Publikacja zawiera wyniki Powszechnego Spisu Rolnego 2002 r. dotyczące tematyki budynków inwentarskich i gospodarczych, infrastruktury gospodarstw rolnych oraz technicznych środków produkcji. Wyniki Powszechnego Spisu Rolnego zostały przedstawione w zbiorczym rozliczeniu dla województwa małopolskiego według grup użytkowników gospodarstw oraz według podregionów i powiatów.

Publikacja składa się z uwag metodycznych, części analitycznej i części tabelarycznej. W uwagach metodycznych omówiono podstawowe zasady, definicje i pojęcia obowiązujące w Powszechnym Spisie Rolnym 2002 r. W części analitycznej przedstawiono wyniki spisu na tle uzyskanych w poprzednim spisie rolnym, przeprowadzonym w 1996 r. oraz w porównaniu do krajowych wyników PSR'2002. Część analityczną uzupełniają mapy województwa według powiatów i wykresy. Dane zawarte w aneksie tabelarycznym zostały zaprezentowane w układzie sektorowym i regionalnym (dane dla województwa, wybrane dane dla podregionów i powiatów). Cztery ostatnie tablice zawierają podstawowe informacje w układzie gminnym. Tak przedstawione dane umożliwią analizę przestrzennego zróżnicowania rolnictwa Małopolski.

Niniejsza publikacja jest drugą z zaplanowanych na 2003 r. publikacji prezentujących wyniki Powszechnego Spisu Rolnego 2002 r.

Zastępca Wojewódzkiego Komisarza Spisowego – Dyrektor Urzędu Statystycznego składa serdeczne podziękowanie wszystkim osobom, które przyczyniły się do przeprowadzenia Powszechnego Spisu Rolnego 2002 r. na terenie województwa małopolskiego i opracowania jego wyników.

Marian Schab

Zastępca Wojewódzkiego Komisarza Spisowego  
Dyrektor Urzędu Statystycznego  
w Krakowie

Kraków, październik 2003 r.

# SPIS TREŚCI

	<u>Str.</u>
<b>PRZEDMOWA</b> .....	3
<b>UWAGI METODYCZNE</b> .....	7
Wprowadzenie.....	7
Zakres i tematyka Powszechnego Spisu Rolnego.....	8
Ważniejsze definicje, pojęcia spisowe i zasady spisywania.....	10
Budynki, budowle.....	11
Infrastruktura techniczna w gospodarstwach rolnych.....	12
Techniczne środki produkcji.....	12
Ważniejsze grupowania i zakres publikowanych danych.....	14
<b>SKRÓTY</b> .....	15
<b>ZNAKI UMOWNE</b> .....	15
<b>UWAGI ANALITYCZNE</b> .....	16
Budynki i budowle.....	16
Infrastruktura techniczna.....	22
Ciągniki i samochody.....	25
Maszyny rolnicze.....	27

	<u>Tabl.</u>	<u>Str.</u>
<b>CZĘŚĆ TABELARYCZNA</b>	x	29
<b>I. BUDYNKI I BUDOWLE</b>	x	30
Gospodarstwa rolne użytkujące budynki i budowle według form własności.....	1	30
Powierzchnia i stopień wykorzystania budynków i pomieszczeń inwentarskich oraz gospodarczych w gospodarstwach rolnych.....	2	31
Powierzchnia głównych rodzajów budynków i budowli według grup obszarowych użytków rolnych.....	3	32
Wyposażenie gospodarstw rolnych w pomieszczenia inwentarskie (w tej ich części, która jest wykorzystana na działalność rolniczą) według grup obszarowych użytków rolnych.....	4	35
Wyposażenie gospodarstw rolnych w pomieszczenia inwentarskie (w tej ich części, która jest wykorzystana na działalność rolniczą) według liczby posiadanych zwierząt.....	5	36
<b>II. INFRASTRUKTURA W GOSPODARSTWACH ROLNYCH</b>	x	37
Gospodarstwa indywidualne według źródła zaopatrzenia w wodę oraz grup obszarowych użytków rolnych.....	6	37
Gospodarstwa indywidualne według sposobu usuwania śmieci z gospodarstwa oraz grup obszarowych użytków rolnych.....	7	38
Gospodarstwa indywidualne według wyposażenia w sieć elektryczną oraz grup obszarowych użytków rolnych.....	8	39
Gospodarstwa indywidualne według dostępności do usług telefonicznych oraz grup obszarowych użytków rolnych.....	9	40

	Tabl.	Str.
<b>III. BUDYNKI I BUDOWLE - PRZEGLĄD POWIATOWY</b>	x	41
Powierzchnia i wykorzystanie obór w gospodarstwach rolnych .....	10	41
Powierzchnia i wykorzystanie chlewni w gospodarstwach rolnych .....	11	43
Powierzchnia i wykorzystanie kurników w gospodarstwach rolnych .....	12	45
Powierzchnia i wykorzystanie stodół w gospodarstwach rolnych .....	13	47
Powierzchnia i wykorzystanie budynków wielofunkcyjnych w gospodarstwach rolnych .....	14	49
<b>IV. INFRASTRUKTURA W GOSPODARSTWACH ROLNYCH – PRZEGLĄD POWIATOWY</b>	x	51
Gospodarstwa indywidualne według źródła zaopatrzenia w wodę .....	15	51
Gospodarstwa indywidualne według sposobu usuwania śmieci z gospodarstwa ..	16	52
Gospodarstwa indywidualne według wyposażenia w sieć elektryczną .....	17	53
Gospodarstwa indywidualne według dostępności do usług telefonicznych .....	18	54
<b>V. TECHNICZNE ŚRODKI PRODUKCJI</b>	x	55
Maszyny w rolnictwie .....	19	55
Gospodarstwa rolne posiadające ciągniki, samochody, przyczepy, maszyny i urządzenia rolnicze według grup użytkowników rolnych .....	20	56
Ciągniki, samochody, przyczepy, maszyny i urządzenia w rolnictwie według grup obszarowych .....	21	60
Gospodarstwa rolne według wyposażenia w siłę pociągową i grup obszarowych użytkowników rolnych .....	22	64
Gospodarstwa rolne według ilości posiadanych ciągników i grup obszarowych użytkowników rolnych .....	23	65
Gospodarstwa rolne według mocy silnika użytkowanych ciągników własnych i grup obszarowych użytkowników rolnych .....	24	67
Gospodarstwa rolne wyposażone w samochody i przyczepy według grup obszarowych użytkowników rolnych .....	25	69
Ciągniki w gospodarstwach rolnych według mocy silnika i grup obszarowych użytkowników rolnych .....	26	71
Samochody i przyczepy w rolnictwie według grup obszarowych użytkowników rolnych ...	27	73
Maszyny ogólnego przeznaczenia w gospodarstwach rolnych według grup obszarowych użytkowników rolnych .....	28	75
Maszyny do zbioru zbóż i zielonek w gospodarstwach rolnych według grup obszarowych użytkowników rolnych .....	29	77
Maszyny do upraw okopowych, warzyw i owoców w gospodarstwach rolnych według grup obszarowych użytkowników rolnych .....	30	79
Maszyny i urządzenia do produkcji zwierzęcej w gospodarstwach rolnych według grup obszarowych użytkowników rolnych .....	31	80

	Tabl.	Str.
<b>VI. TECHNICZNE ŚRODKI PRODUKCJI – PRZEGLĄD POWIATOWY</b>	x	82
Gospodarstwa rolne posiadające ciągniki według grup obszarowych użytków rolnych .....	32	82
Ciągniki w rolnictwie według grup obszarowych użytków rolnych .....	33	84
Gospodarstwa rolne posiadające samochody i przyczepy .....	34	86
Samochody i przyczepy w rolnictwie .....	35	88
Gospodarstwa rolne posiadające maszyny i urządzenia rolnicze .....	36	90
Maszyny i urządzenia rolnicze w gospodarstwach rolnych .....	37	94
<b>VII. PRZEGLĄD GMINNY – WEDŁUG SIEDZIBY GOSPODARSTWA ROLNEGO</b>	x	98
Liczba głównych budynków i budowli .....	38	98
Ciągniki, samochody ciężarowe i przyczepy .....	39	105
Maszyny i urządzenia rolnicze .....	40	112
Infrastruktura techniczna indywidualnych gospodarstw rolnych .....	41	126

## WYKRESY I KARTOGRAMY

	Str.
Udział gospodarstw indywidualnych posiadających budynki w ogólnej liczbie gospodarstw indywidualnych w 2002 r. ....	16
Struktura budynków gospodarczych w 2002 r. ....	18
Struktura wykorzystania powierzchni niektórych budynków w 2002 r. ....	18
Struktura wykorzystania powierzchni budynków inwentarskich w 2002 r. ....	20
Powierzchnia pomieszczeń inwentarskich ogółem przypadająca na 1 SD w gospodarstwach indywidualnych w 2002 r. ....	21
Struktura gospodarstw indywidualnych według dostępu do usług telefonicznych w 2002 r. ...	23
Struktura gospodarstw indywidualnych wg sposobu usuwania śmieci z gospodarstwa w 2002 r. ....	24
Gospodarstwa rolne użytkujące ciągniki własne według mocy silnika i grup obszarowych użytków rolnych w 2002 r. ....	25
Ciągniki w gospodarstwach indywidualnych powyżej 1 ha użytków rolnych na 100 ha użytków rolnych w 2002 r. ....	26
Dojarki bańkowe w gospodarstwach indywidualnych powyżej 1 ha użytków rolnych na 100 krów w 2002 r. ....	28

# UWAGI METODYCZNE

## WPROWADZENIE

Dane zawarte w niniejszej publikacji opracowano na podstawie wyników Powszechnego Spisu Rolnego 2002 r.

Powszechny Spis Rolny oraz Narodowy Spis Powszechny Ludności i Mieszkań zostały przeprowadzone na terenie całego kraju w dniach od 21 maja do 8 czerwca 2002 r. (według stanu w dniu 20 maja 2002 r. godz. 24.<sup>00</sup>) zgodnie z nw. ustawami podjętymi przez Sejm Rzeczypospolitej Polskiej:

- z dnia 2 grudnia 1999 r. o narodowym spisie powszechnym ludności i mieszkań w 2001 r. (Dz. U. z 2000 r., Nr 1, poz. 1) z późniejszą zmianą (Dz. U. z 2000 r., Nr 93, poz. 1026),
- z dnia 9 września 2000 r. o powszechnym spisie rolnym w 2002 r. (Dz. U. z 2000 r., Nr 99, poz. 1072),
- z dnia 29 czerwca 1995 r. o statystyce publicznej (Dz. U. z 1995 r., Nr 88, poz. 439) z późniejszymi zmianami.

W powyższych aktach prawnych określono termin i zakres tematyczny spisów, zasady organizacji i realizacji prac spisowych, zobowiązanie ludności do udzielania informacji oraz sposób ich zebrania.

Celem Powszechnego Spisu Rolnego 2002 r. było między innymi:

- zapewnienie podstawowej bazy informacyjnej o gospodarstwach rolnych i związanych z nimi gospodarstwach domowych, koniecznej dla realizacji krajowej, regionalnej i lokalnej polityki rolnej i społecznej na wsi,
- dostarczenie informacji niezbędnych dla finalizowania procesów stowarzyszeniowych z Unią Europejską (UE), jak i zapewnienia podstaw informacyjnych w pierwszych latach członkostwa zgodnie z wymogami UE oraz wykonanie zobowiązań Polski w zakresie dostarczenia informacji dla potrzeb organizacji międzynarodowych ( FAO, OECD, EUROSTAT i inne),
- budowy i aktualizacji statystycznych operatów losowania prób do różnotematycznych badań reprezentacyjnych.

Zakres tematyczny Powszechnego Spisu Rolnego 2002 r. był bardzo obszerny.

Wyniki spisu przedstawiane są w kolejno opracowywanych publikacjach krajowych pod następującymi tytułami:

- „Użytkowanie gruntów, powierzchnia zasiewów i pogłowie zwierząt gospodarskich”,
- „Zwierzęta gospodarskie”,
- „Użytkowanie gruntów i ich jakość”,
- „Uprawy rolne”,
- „Uprawy ogrodnicze”,
- „Budynki i infrastruktura techniczna w gospodarstwach rolnych”,
- „Ciągniki, maszyny i inne środki transportu w gospodarstwach rolnych”,
- „Pozarolnicza działalność gospodarstw rolnych”,
- „Systematyka i charakterystyka gospodarstw rolnych”,
- „Wybrane elementy sytuacji ekonomicznej gospodarstw rolnych”,
- „Przemiany agrarne”,
- „Metodologia Powszechnego Spisu Rolnego 2002 r.”,
- „Rolnictwo na terenach górskich i terenach o słabych warunkach glebowych”,
- „Cele produkcji w gospodarstwach rolnych”,

- „Charakterystyka gospodarstw prowadzących rachunkowość rolną”,
- „Pracujący i nakłady pracy w gospodarstwach rolnych”.

oraz w 5 publikacjach szczebla wojewódzkiego:

- „Użytkowanie gruntów, powierzchnia zasiewów i pogłowie zwierząt gospodarskich”,
- „Budynki i wyposażenie techniczne gospodarstw rolnych”,
- „Wybrane elementy sytuacji ekonomicznej gospodarstw rolnych”,
- „Systematyka i charakterystyka gospodarstw rolnych”,
- „Cele produkcji w gospodarstwach rolnych”.

Planuje się również opracowanie publikacji dla szczebla gminnego w formie zestawu tablic zawierających informacje o gospodarstwach rolnych na terenie gminy, o możliwościach produkcyjnych gospodarstw rolnych, o skali upraw rolnych i ogrodniczych, o pogłowie zwierząt gospodarskich, o źródłach utrzymania gospodarstw domowych, o działalności pozarolniczej itp. oraz o lokacie gminy w województwie dla podstawowych parametrów w rolnictwie.

Ponadto w Bazie Danych Regionalnych (BDR), prowadzonej przez Urząd Statystyczny w Jeleniej Górze, będą zamieszczone informacje ze spisu dla poszczególnych szczebli podziału terytorialnego kraju, tj. województwa, podregionu, powiatu, gminy.

## **ZAKRES I TEMATYKA POWSZECHNEGO SPISU ROLNEGO**

Powszechnym Spisem Rolnym objęto:

- gospodarstwa indywidualne o powierzchni użytków rolnych powyżej 1 ha,
- gospodarstwa indywidualne o powierzchni użytków rolnych od 0,1 ha do 1 ha włącznie,
- osoby fizyczne będące właścicielami zwierząt gospodarskich, nie posiadające użytków rolnych lub posiadające użytki rolne o powierzchni mniejszej niż 0,1 ha,
- pozostałe gospodarstwa rolne będące w użytkowaniu osób prawnych i jednostek organizacyjnych nie mających osobowości prawnej.

Wykaz gospodarstw indywidualnych powstał w oparciu o statystyczny rejestr podatkowy (system SPGC), który aktualizowany był przez rachmistrzów w czasie obchodu przedspisowego oraz uzupełniany o wykaz właścicieli zwierząt gospodarskich nie posiadających użytków rolnych lub posiadających użytki rolne o powierzchni mniejszej niż 0,1 ha. Kartotekę gospodarstw rolnych będących w użytkowaniu osób prawnych i jednostek organizacyjnych nie mających osobowości prawnej utworzono na podstawie Bazy Jednostek Statystycznych.

Dla gospodarstw rolnych, których użytkownicy odmówili udziału w Powszechnym Spisie Rolnym 2002 r. oraz w przypadkach, gdy kontakt z użytkownikami gospodarstw był niemożliwy, dokonano imputacji danych o gospodarstwie.

Tematyka Powszechnego Spisu Rolnego 2002 r. została ujęta na formularzach spisowych w następujących działach:

- Powierzchnia gospodarstwa,
- Struktura własnościowa użytków rolnych gospodarstwa,
- Struktura dochodów,
- Działalność gospodarcza,
- Pracujący w indywidualnym gospodarstwie rolnym,
- Powierzchnia zasiewów,
- Powierzchnia inna,

- Pogłowie zwierząt gospodarskich,
- Rozdysponowanie produkcji rolniczej,
- Infrastruktura gospodarstwa,
- Budynki i budowle,
- Magazynowanie w gospodarstwie,
- Nawozy i pestycydy w gospodarstwie,
- Maszyny i urządzenia rolnicze,
- Wybrane wydatki w gospodarstwie.

W ramach spisu w gospodarstwach indywidualnych o powierzchni użytków rolnych powyżej 1 ha zebrano następujące informacje:

- 1) o osobach będących użytkownikami gospodarstw rolnych:
  - a) nazwisko i imiona użytkownika gospodarstwa rolnego,
  - b) poziom wykształcenia rolniczego użytkownika,
  - c) wkład pracy w gospodarstwo rolne w okresie 12 miesięcy poprzedzających badanie – liczba godzin przepracowanych w gospodarstwie,
- 2) o liczbie pracowników najemnych stałych i pracowników dorywczych zatrudnionych w gospodarstwie rolnym,
- 3) o użytkowaniu gruntów, a w szczególności:
  - a) o powierzchni gruntów ogółem, w tym użytków rolnych (gruntów ornych, sadów, łąk i pastwisk trwałych), lasów i gruntów leśnych oraz pozostałych gruntów i nieużytków,
  - b) o powierzchni zasiewów głównych upraw,
- 4) o pogłowie zwierząt gospodarskich według gatunków i grup produkcyjno-użytkowych oraz liczbie pni pszczelich,
- 5) o rozdysponowaniu produkcji rolniczej,
- 6) o budynkach, infrastrukturze i wyposażeniu technicznym gospodarstw, w tym:
  - a) rodzaje budynków, budowli i ich powierzchnia,
  - b) liczba ciągników rolniczych i innych środków transportowych oraz maszyn rolniczych,
  - c) źródła zaopatrzenia w wodę i sposoby usuwania śmieci,
  - d) wyposażenie w sieć elektryczną i telefon,
  - e) rodzaje urządzeń melioracyjnych,
- 7) o stosowaniu nawozów i pestycydów w gospodarstwie w okresie 12 miesięcy poprzedzających badanie,
- 8) o zadłużeniu gospodarstw rolnych,
- 9) o działalności gospodarczej (rolniczej i pozarolniczej) prowadzonej przez użytkownika gospodarstwa rolnego lub osobę dorosłą pozostającą z użytkownikiem we wspólnym gospodarstwie domowym,
- 10) o ważniejszych wydatkach poniesionych w okresie 12 miesięcy poprzedzających badanie, w tym na:
  - a) zakup gruntów,
  - b) budowę lub modernizację budynków,
  - c) powiększenie stada podstawowego,
  - d) zakup ciągników rolniczych i innych środków transportowych oraz maszyn rolniczych.

Informacje o wieku, płci, poziomie wykształcenia ogólnego, głównych i dodatkowych źródłach utrzymania użytkownika i członków jego gospodarstwa domowego, a także osób pracujących wyłącznie lub głównie w gospodarstwach rolnych pozyskano z Narodowego Spisu Powszechnego Ludności i Mieszkań, który, jak wspomniano na wstępie, odbył się jednocześnie z Powszechnym Spisem Rolnym 2002 r.



Dla osób fizycznych użytkujących gospodarstwa indywidualne o powierzchni użytków rolnych od 0,1 ha do 1 ha łącznie oraz właścicieli zwierząt gospodarskich zebrano ww. informacje, z wyłączeniem tych, o których mowa w pkt. 7, 8 i 10, a w ramach punktów 3b, 6b zebrano dane w ograniczonym zakresie tematycznym.

W ramach spisu u osób prawnych i w jednostkach organizacyjnych nie mających osobowości prawnej zebrano informacje, o których mowa w punktach 2 – 10.

Zgodnie z ustawą z dnia 2 grudnia 1999 r. o narodowym spisie powszechnym ludności i mieszkań w 2002 r. (Dz. U. z 2000 r., Nr 1, poz. 1 i Nr 93, poz. 1026) i rozporządzeniem Rady Ministrów z dnia 22 maja 2002 r. w sprawie wylosowanych obwodów objętych spisem kontrolnym (Dz. U. Nr 66, poz. 597) po zakończeniu Powszechnego Spisu Rolnego i Narodowego Spisu Powszechnego Ludności i Mieszkań przeprowadzono w dniach od 17 do 25 czerwca 2002 r. spis kontrolny w wylosowanych 903 obwodach spisowych (w woj. małopolskim w 73), co stanowiło 0,5 % ogółu obwodów spisowych.

## WAŻNIEJSZE DEFINICJE, POJĘCIA SPISOWE I ZASADY SPISYWANIA

Za **gospodarstwo rolne** uważa się grunty rolne wraz z gruntami leśnymi, budynkami lub ich częściami, urządzeniami i inwentarzem, jeżeli stanowią lub mogą stanowić zorganizowaną całość gospodarczą oraz prawami i obowiązkami związanymi z prowadzeniem gospodarstwa rolnego.

Za **gospodarstwo indywidualne** uważa się gospodarstwo rolne o powierzchni użytków rolnych od 0,1 ha, będące własnością lub znajdujące się w użytkowaniu osoby fizycznej lub grupy osób.

Za **właściciela zwierząt gospodarskich** uważa się osobę nie posiadającą użytków rolnych lub posiadającą użytki o powierzchni mniejszej niż 0,10 ha, która ma co najmniej 1 sztukę bydła lub (i) 5 sztuk trzody chlewnej albo 1 lochę lub (i) 3 sztuki owiec bądź kóz lub (i) 1 konia lub (i) 30 sztuk drobiu lub (i) 5 sztuk samic zwierząt futerkowych (w tym królików) lub (i) 1 pień pszczeleli.

Za **użytkownika gospodarstwa indywidualnego** uważa się osobę fizyczną lub grupę osób, które faktycznie użytkują grunty, niezależnie od tego, czy są właścicielami, dzierżawcami, czy użytkują je z innego tytułu i niezależnie od tego, czy grunty te są zlokalizowane w jednej, czy w kilku gminach.

Do **ogólnej powierzchni gruntów** gospodarstwa zaliczono wszystkie bez wyjątku grunty wchodzące w skład gospodarstwa, a więc wszystkie grunty użytkowane rolniczo (grunty orne, sady, łąki i pastwiska), wszystkie związane z nimi grunty użytkowane nierolniczo, jak lasy, podwórza, grunty pod zabudowaniami lub przeznaczone pod zabudowę, ogrody ozdobne, grunty pod wodami, drogi, torfowiska, kamieniołomy, żwirownie itp. oraz nieużytki, niezależnie od tytułu władania (własne, dzierżawione na zasadzie umowy i bezumownie, użytkowane z innego tytułu).

Do **użytków rolnych** zalicza się grunty orne, sady, łąki trwałe i pastwiska trwałe.

Do **gruntów ornyc** zalicza się grunty w uprawie, tj. pod zasiewami wraz z ogrodami przydomowymi oraz odłogi i ugory. Za **grunty orne w uprawie** uważa się grunty zasiane lub zasadzone ziemiopłodami rolnymi lub ogrodniczymi, plantacje wikliny i chmielu, powierzchnie szklarni, inspektów, namiotów foliowych oraz powierzchnię mniejszą od 10 arów zasadzoną drzewami owocowymi i krzewami owocowymi.

Ujmowane w spisie dane o **powierzchni zasiewów** dotyczą powierzchni upraw poszczególnych ziemiopłodów uprawianych w plonie głównym.

Do **odłogów** zalicza się powierzchnie gruntów ornyc nie dające plonów, które co najmniej przez dwa lata nie były uprawiane, natomiast do **ugorów** – powierzchnie, które w danym roku były przejściowo nie obsiane (nieużytkowane rolniczo).

Do **sadów** zalicza się grunty o powierzchni nie mniejszej niż 10 arów zasadzone drzewami i krzewami owocowymi.

Do **łąk i pastwisk** trwałych zalicza się grunty pokryte trwale trawami, natomiast nie zalicza się gruntów ornych obsianych trawami w ramach płodozmianu. **Łąki trwałe** są to grunty pokryte trwale trawami, z zasady koszone, a w rejonach górskich również powierzchnię koszonych hal i połonin. **Pastwiska trwałe** są to grunty pokryte trwale trawami, które z zasady nie są koszone, lecz wypasane, a w rejonach górskich również powierzchnię wypasanych hal i połonin.

Gospodarstwa indywidualne spisywano w miejscu przebywania użytkownika i tam ujmowano całkowitą, ogólną powierzchnię, niezależnie od miejsca położenia gruntów.

## BUDYNKI, BUDOWLE

Spisem zostały objęte wszystkie budynki i budowle użytkowane w gospodarstwach niezależnie od formy własności tj. własne i dzierżawione.

W spisie wyodrębniono następujące rodzaje budynków i budowli:

- **obory** – wszystkie budynki dla bydła z cielętnikami, jałownikami, bukaciarniami, porodówkami,
- **chlewnie** – wszystkie budynki przeznaczone dla trzody chlewnej łącznie z tuczarniami i warchlakarniami,
- **kurniki** – wszystkie budynki, w których przetrzymywany jest drób, tj. kury, kaczki, gęsi, indyki, perliczki itp. (niezależnie czy w budynku jest jeden gatunek drobiu czy więcej),
- **stodoły** – budynki służące do przechowywania zboża, siana, słomy, itp. posiadające cztery ściany i dach,
- **wiaty** – budowle wzniesione na słupach i pokryte dachem obudowane lub nie, które służą do przechowywania zboża, słomy, siana, maszyn rolniczych itp.,
- **garaże** – wszystkie garaże wolnostojące lub szeregowe służące do przechowywania samochodów, ciągników oraz maszyn, urządzeń rolniczych itp.,
- **budynki wielofunkcyjne** – wszystkie budynki wielofunkcyjne, w których część powierzchni wykorzystywana jest dla zwierząt, część na magazyny np. zboża, do przechowywania maszyn rolniczych lub jako magazyn dla działalności pozarolniczej,
- **inne pomieszczenia** – wszystkie budynki i budowle gospodarcze wcześniej nie wymienione np. owczarnie, stajnie, pieczarkarnie, szklarnie, tunele foliowe wysokie, itp.

O zakwalifikowaniu budynku czy budowli do określonej kategorii decydowało pierwotne przeznaczenie oraz zainstalowane stałe wyposażenie, niezależnie od aktualnego wykorzystywania budynku.

Dla potrzeb analitycznych prezentowane w publikacji budynki zostały pogrupowane według ich przeznaczenia. Do grupy **budynki i pomieszczenia inwentarskie** zaliczono: obory, chlewnie, kurniki, budynki wielofunkcyjne z powierzchnią dla zwierząt; do grupy **budynki i pomieszczenia gospodarcze**: stodoły i budynki wielofunkcyjne bez powierzchni dla zwierząt, do grupy **budynki i budowle przeznaczone do przechowywania technicznych środków produkcji**: garaże, wiaty a do grupy **inne pomieszczenia**: między innymi owczarnie, stajnie, pieczarkarnie, szklarnie i tunele foliowe wysokie.

Ujęte w spisie powierzchnie budynków zaprezentowane są wg sposobu ich wykorzystania, a mianowicie:

- powierzchnia wykorzystana na działalność rolniczą,
- powierzchnia wykorzystana na działalność pozarolniczą,
- powierzchnia nie wykorzystana.

**Powierzchnia wykorzystana na działalność rolniczą** – powierzchnia w budynkach wykorzystana na produkcję roślinną, zwierzęcą, przechowywanie produktów rolniczych oraz sprzętu, łącznie z powierzchnią, na której w trakcie spisu trwała przerwa technologiczna.

**Powierzchnia wykorzystana na działalność pozarolniczą** – powierzchnia w budynkach przeznaczonych na prowadzenie działalności gospodarczej nie związanej z produkcją rolniczą, łącznie z powierzchnią, na której w trakcie spisu nastąpiła czasowa przerwa w prowadzeniu działalności.

**Powierzchnia nie wykorzystana** – to powierzchnia budynków, która nie była wykorzystywana na działalność rolniczą ani pozarolniczą (użytkownik zrezygnował z prowadzenia jakiegokolwiek działalności, lub pomieszczenia nie zostały jeszcze wykończone).

W przypadku budynków piętrowych powierzchnia jest sumą powierzchni każdej kondygnacji.

## INFRASTRUKTURA TECHNICZNA W GOSPODARSTWACH ROLNYCH

W spisie objęto badaniem następujące elementy infrastruktury technicznej:

- wyposażenie we własne ujęcie wody ze studni,
- sposób usuwania śmieci,
- wyposażenie w sieć elektryczną,
- dostępność do usług telefonicznych.

Informacje o sposobie zaopatrzenia gospodarstwa rolnego w wodę dotyczyły tylko własnych ujęć wody i jej dowożenia spoza gospodarstwa. **Studnie wiercone** to studnie wykonane z rur o przekroju powyżej 60 mm. **Studnie kopane** wykonane są w wykopach otwartych, których ściany umocowane są obudową z kręgów betonowych lub żelbetonowych, cegły, kamienia lub drewna. Do studni kopanych zaliczono również **studnie abisyńskie** – wykonane z rur stalowych o przekroju 32 – 60 mm (głębokość tych studni na ogół nie przekracza 8m).

Sposób usuwania śmieci: **wysypisko zorganizowane** – jeżeli śmieci wywożone są bezpośrednio na zorganizowane wysypisko bądź zbiór śmieci do rozstawionych pojemników, **zagospodarowanie we własnym zakresie** tj. każdy inny sposób (palenie śmieci, zakopywanie, wywożenie na dzikie wysypiska).

W przypadku korzystania z sieci 380 V jak i 220 V kwalifikowano gospodarstwo jako korzystające z sieci 380 V.

**Telefon ogólnodostępny** dla gospodarstwa to telefon stacjonarny w gospodarstwie.

**W przypadku, gdy miejsce zamieszkania użytkownika nie jest związane z gospodarstwem rolnym i równocześnie braku w gospodarstwie infrastruktury, to gospodarstwa te wykazane są jako nie wyposażone.**

## TECHNICZNE ŚRODKI PRODUKCJI

Spisem zostały objęte ciągniki, samochody, wybrane maszyny i urządzenia rolnicze własne (stanowiące wyłączną własność użytkownika gospodarstwa lub członka jego rodziny) i wspólne (będące własnością kilku rolników i użytkowane przez więcej niż jedno gospodarstwo). Ciągniki i maszyny należące do kilku rolników spisano u tego rolnika, u którego znajdowały się o północy w dniu 20 maja 2002 r.

Nie spisano sprzętu, który był niesprawny dłużej niż rok oraz tego, który został przeznaczony do kasacji.

Dane o ciągnikach i środkach transportu w spisie dotyczą:

- **ciągników** – kołowe wielosiowe i gąsienicowe,
- **samochodów ciężarowych** – tj. samochodów ciężarowych i ciągników siodłowych,
- **przyczep** – tj. przyczep, wywrotek ciągnikowych i samochodowych jedno i wielosiowych oraz naczep o ładowności powyżej 1 tony przeznaczonych do transportu rolniczego i pozarolniczego.

W 2002 r. spisano następujące maszyny i urządzenia rolnicze:

- **kombajny zbożowe** – samobieżne i zaczepiane,
- **kombajny ziemniaczane** – jedno- i dwurzędowe samobieżne i zaczepiane,
- **kombajny buraczane** – łącznie z samobieżnymi wyorywaczami buraków i zestawami do sprzętu buraków,
- **silosokombajny samobieżne** – przeznaczone do zbioru i jednoczesnego cięcia zielonek na paszę,
- **silosokombajny pozostałe** – łącznie z sieczkarniami polowymi i ścinaczami zielonek niskolodygowych,
- **rozsiwacze nawozów i wapna** – ciągnikowe przyczepiane i zawieszane,
- **rozrzutniki obornika** – jedno i dwuosiove,
- **kosiarki ciągnikowe,**
- **ładowacze chwytakowe** – wraz z czołowymi zawieszanymi i zaczepianymi, a także samobieżnymi,
- **kopaczki do ziemniaków** – ciągnikowe zawieszane i półzawieszane (w tym wibracyjne), przeznaczone do kopania ziemniaków z jednego lub dwóch rzędów,
- **sadzarki do ziemniaków** – wszystkie typy sadzarek do ziemniaków zarówno zawieszane jak i półzawieszane, dwu- i wielorzędowe,
- **przyczepy zbierające** – jedno- i dwuosiove przeznaczone do zbioru siana, słomy i niektórych zielonek z pokosów i wałów oraz transportowania ich do miejsca składowania,
- **prasy zbierające** – przeznaczone do zbioru, prasowania i wiązania w bele zgrabionego wału siana i słomy po kombajnie zbożowym z wyjątkiem pras zamontowanych na kombajnie,
- **agregaty uprawowe** – wszystkie agregaty uprawowe wieloczynnościowe przeznaczone do przygotowania roli pod siew, stanowiące zespół co najmniej dwóch urządzeń fabrycznie przystosowanych do jednoczesnej współpracy z ciągnikiem,
- **polowe i sadownicze opryskiwacze ciągnikowe** – zawieszane i przyczepiane,
- **dojarki bańkowe** – dojarki mechaniczne, których mleko przepływa z aparatu udojowego do bańki udojowej podłączonej do układu pod ciśnieniem,
- **dojarki rurociągowo** – dojarki mechaniczne, w których mleko przepływa z aparatu udojowego do rurociągu mlecznego wytwarzającego podciśnienie udojowe oraz transportującego mleko do odbieracza mleka,
- **konwiowe schładzarki do mleka** – urządzenie służące do oziębiania mleka do temperatury około 4° C i przechowywania go do czasu dostawy,
- **zbiornikowe schładzarki do mleka** – urządzenie służące do oziębiania mleka do temperatury 4° C i przechowywania go w tej temperaturze.

## WAŻNIEJSZE GRUPOWANIA I ZAKRES PUBLIKOWANYCH DANYCH

Dane dotyczące budynków i budowli, infrastruktury technicznej oraz technicznych środków produkcji zaprezentowane zostały głównie ogółem dla całego rolnictwa i dla gospodarstw indywidualnych.

W gospodarstwach indywidualnych do 1 ha użytków rolnych nie spisywano samochodów ciężarowych i przyczep ciągnikowych oraz maszyn i urządzeń rolniczych.

Informacje dotyczące budynków, infrastruktury i technicznych środków produkcji gospodarstw rolnych zostały ujęte w dwóch podstawowych formach własności, tj. w sektorze publicznym i prywatnym.

W **sektorze prywatnym** podstawowymi formami własności są: własność prywatna krajowa (gospodarstwa indywidualne, gospodarstwa spółdzielcze i spółki prywatne), własność zagraniczna i własność mieszana.

Do **sektora publicznego** zaliczono gospodarstwa własności państwowej (Skarbu Państwa i państwowych osób prawnych), gospodarstwa będące własnością samorządową (gmin) oraz gospodarstwa stanowiące własność mieszaną (spółki z przewagą mienia państwowego).

W ramach sektora prywatnego dane opracowano dla gospodarstw:

- własności prywatnej krajowej, w tym dla:
  - gospodarstw indywidualnych,
  - spółdzielni produkcji rolniczej, które obejmują rolnicze spółdzielnie produkcyjne, spółdzielnie kółek rolniczych i inne gospodarstwa spółdzielcze o przeważającej działalności rolniczej,
- własności zagranicznej,
- własności mieszanej.

Gospodarstwa indywidualne obejmują:

- gospodarstwa o powierzchni użytków rolnych powyżej 1 ha, prowadzone przez rolników na gruntach własnych i niewłasnych,
- gospodarstwa o powierzchni użytków rolnych od 0,1 ha do 1 ha włącznie użytkowane rolniczo przez osoby prywatne,
- osoby fizyczne będące właścicielami zwierząt gospodarskich, nie posiadające użytków rolnych lub posiadające użytki rolne o powierzchni mniejszej niż 0,1 ha.

W ramach sektora publicznego prezentuje się dane dla gospodarstw:

- własności państwowej, w tym gospodarstw skarbowych,
- własności samorządowej,
- własności mieszanej.

Segregacji gospodarstw rolnych na: posiadające zwierzęta gospodarskie ogółem i według liczby gatunków oraz nie posiadające zwierząt dokonano na podstawie informacji o utrzymywaniu pogłowia **przynajmniej 1 z 4 podstawowych gatunków zwierząt gospodarskich, tj. bydła, trzody chlewnej, owiec i koni.**

W celu przeliczenia pogłowia zwierząt w sztukach fizycznych na sztuki przeliczeniowe duże (dotyczy 4 podstawowych gatunków zwierząt gospodarskich – bydła, trzody chlewnej, owiec i koni) – wykorzystano następujące współczynniki:

- bydło – 0,8
- trzoda chlewna – 0,15
- owce – 0,08
- konie – 1,0

**W tablicach zawierających sumaryczne dane dotyczące powierzchni budynków mogą wystąpić pewne nieścisłości rachunkowe wynikające z zaokrągleń (od m<sup>2</sup> do tys. m<sup>2</sup>).**

**Informacje liczbowe w ujęciu odsetkowym prezentowane są z jednym znakiem po przecinku i z uwagi na elektroniczną technikę zaokrągleń mogą nie sumować się na 100%. Liczby te są poprawne pod względem merytorycznym.**

Prezentacja danych w podziale na grupy obszarowe, ilość posiadanych zwierząt itp. – jeżeli nie zaznaczono inaczej – górny pułap znajduje się w tym przedziale.

Dane w publikacji prezentowane są wg siedziby użytkownika, z wyjątkiem tablic gminnych (tabl.38-41) prezentowanych wg siedziby gospodarstwa.

## **SKRÓTY**

tys.	= tysiąc
szt	= sztuka
t	= tona
ha	= hektar
r.	= rok
cd.	= ciąg dalszy
dok.	= dokończenie
tabl.	= tablica
m <sup>2</sup>	= metr kwadratowy
kW	= kilowat
KM	= koń mechaniczny
m.	= miasto
w.	= wieś

## **ZNAKI UMOWNE**

Kreska (–)	= zjawisko nie wystąpiło
Zero (0)	= zjawisko istniało, w wielkości mniejszej od 0,5
(0,0)	= zjawisko istniało, w wielkości mniejszej od 0,05
Znak x	= wypełnienie pozycji jest niemożliwe lub niecelowe
Znak #	= oznacza, że dane nie mogą być publikowane ze względu na konieczność zachowania tajemnicy statystycznej w rozumieniu ustawy o statystyce publicznej
„W tym”	= oznacza, że nie podaje się wszystkich składników sumy

# UWAGI ANALITYCZNE

## BUDYNKI I BUDOWLE

Wyniki Powszechnego Spisu Rolnego wskazują, że w maju 2002 r. w województwie małopolskim było 373726 gospodarstw rolnych, z tego 216891 stanowiły gospodarstwa o powierzchni użytków rolnych powyżej 1 ha, a 156835 łącznie ujęte działki rolne o powierzchni użytków rolnych do 1 ha oraz gospodarstwa właścicieli zwierząt gospodarskich nie posiadających użytków rolnych lub posiadających użytki rolne do 0,1 ha. Z ogółu spisanych w 2002 r. gospodarstw, 373651 to podmioty należące do sektora prywatnego, w tym 216675 gospodarstw indywidualnych o powierzchni użytków rolnych powyżej 1 ha. Gospodarstw sektora publicznego było 75, w tym 57 stanowiących własność państwową.

W 2002 r. budynki i budowle (tj. obory, chlewnie, kurniki, wiaty, garaże, budynki wielofunkcyjne i pozostałe) posiadało 265,3 tys. gospodarstw, tj. 71,0% ogółu gospodarstw rolnych. Większość budynków znajdowała się w gospodarstwach o powierzchni powyżej 1 ha użytków rolnych (78,3%). Obory stanowiły 86,6%, chlewnie – 89,2%, kurniki – 69,7%, stodoły – 82,8%, a budynki wielofunkcyjne – 75,5%.

W gospodarstwach indywidualnych znajdowały się 442933 budynki, tj. 99,7% wszystkich budynków w województwie i prawie 10% wszystkich budynków w Polsce. Większość z nich posiadały gospodarstwa mające powyżej 1 ha użytków rolnych. Gospodarstwa te posiadały 78,3% wszystkich budynków (w kraju 83,3%).

### Udział gospodarstw indywidualnych posiadających budynki w ogólnej liczbie gospodarstw indywidualnych w 2002 r.

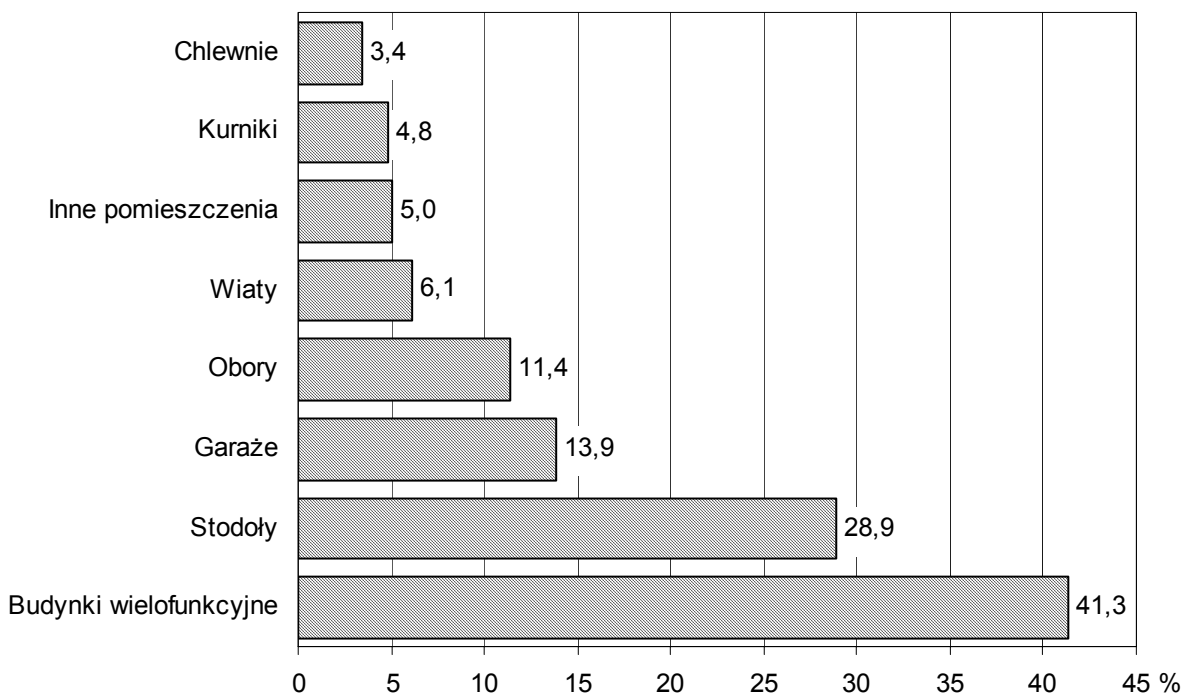

W porównaniu do PSR 1996 r. w województwie przybyło 96,5 tys. budynków. W tym czasie najwięcej wybudowano stodół – 15,9 tys. i budynków wielofunkcyjnych – 19,1 tys.

**Tabl. I. Budynki i budowle w gospodarstwach rolnych wg użytkowników w latach 1996 i 2002**

Wyszczególnienie	1996		2002			
	ogółem	w tym gospodarstwa indywidualne	ogółem	sektor prywatny		sektor publiczny
				razem	w tym gospodarstwa indywidualne	

**Liczba gospodarstw posiadających budynki**

Obory .....	35235	35176	42743	42722	42698	21
Chlewnie .....	9992	9912	12754	12730	12704	24
Kurniki .....	8424	8396	17810	17806	17788	4
Stodoły .....	93586	93502	107932	107901	107858	31
Wiaty .....	14727	14595	22834	22800	22750	34
Garáže .....	29902	29791	52071	52043	52000	28
Budynki wielofunkcyjne ..	139249	139116	154478	154446	154386	32
Inne pomieszczenia .....	8363	8284	18503	18478	18439	25

**Liczba budynków**

Obory .....	35255	35110	43271	43209	43161	62
Chlewnie .....	10143	9953	13156	13117	13045	39
Kurniki .....	8556	8474	18081	18066	18023	15
Stodoły .....	93660	93498	109566	109490	109431	76
Wiaty .....	15034	14762	24551	24443	24355	108
Garáže .....	30527	30329	56361	56278	56181	83
Budynki wielofunkcyjne ..	139571	139215	158260	158130	158037	130
Inne pomieszczenia .....	8863	8457	21112	20858	20700	254

**Powierzchnia budynków w tys. m<sup>2</sup>**

Obory .....	2056,5	1954,8	2188,7	2175,4	2120,6	13,3
Chlewnie .....	862,7	766,1	967,5	963,7	910,8	3,8
Kurniki .....	484,6	420,7	1227,9	1226,3	1183,7	1,6
Stodoły .....	9394,4	9307,1	9617,6	9612,9	9547,4	4,7
Wiaty .....	921,1	805,8	1521,1	1519,1	1455,4	2,0
Garáže .....	1860,7	1819,7	2729,4	2729,0	2708,5	0,4
Budynki wielofunkcyjne ..	13519,0	13378,0	13906,1	13903,4	13811,6	2,7
Inne pomieszczenia .....	465,3	340,2	1917,3	1911,7	1625,1	5,6

W ogólnej liczbie budynków największy udział stanowiły budynki wielofunkcyjne – 35,7%, a następnie stodoły – 24,7% i garaże – 12,7%. Odsetek obór wynosił 9,7%, kurników – 4,1%, a chlewni – 3,0%.

W kraju w strukturze budynków ogółem największy udział stanowiły stodoły – 22,3%, obory – 17,1%, budynki wielofunkcyjne – 19,0% i garaże – 15,6%.



## Struktura budynków gospodarczych w 2002 r.

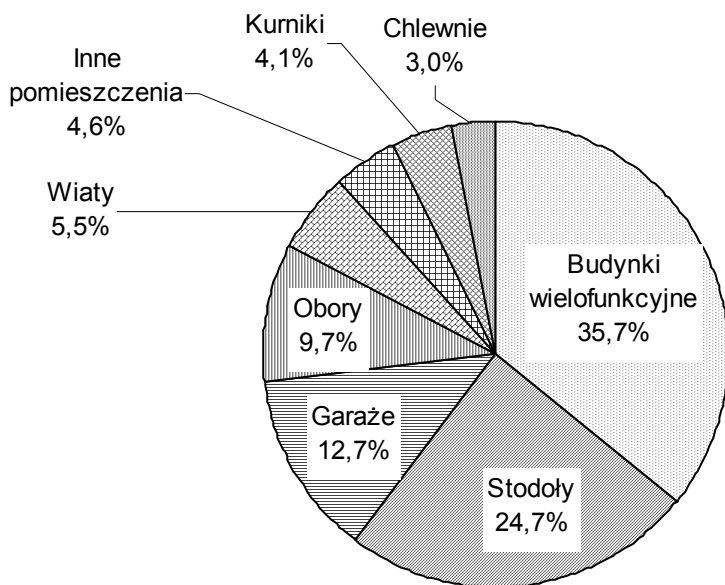

Całkowita powierzchnia użytkowa budynków wyniosła 34075,7 tys. m<sup>2</sup>, z czego na cele rolnicze wykorzystano 77,5%, na cele nierolnicze – 6,9%, a wolnej powierzchni pozostało 15,6%.

Najlepiej wykorzystane były garaże (92,2%), w których pozostało tylko 212,7 tys. m<sup>2</sup> wolnej powierzchni, następnie wiaty, które wykorzystane były w 87,1% oraz budynki wielofunkcyjne wykorzystane w 85,9%. Najwięcej nie wykorzystanej powierzchni (540,0 tys. m<sup>2</sup>, tj. 44,0%) pozostawało w kurnikach.

## Struktura wykorzystania powierzchni niektórych budynków w 2002 r.

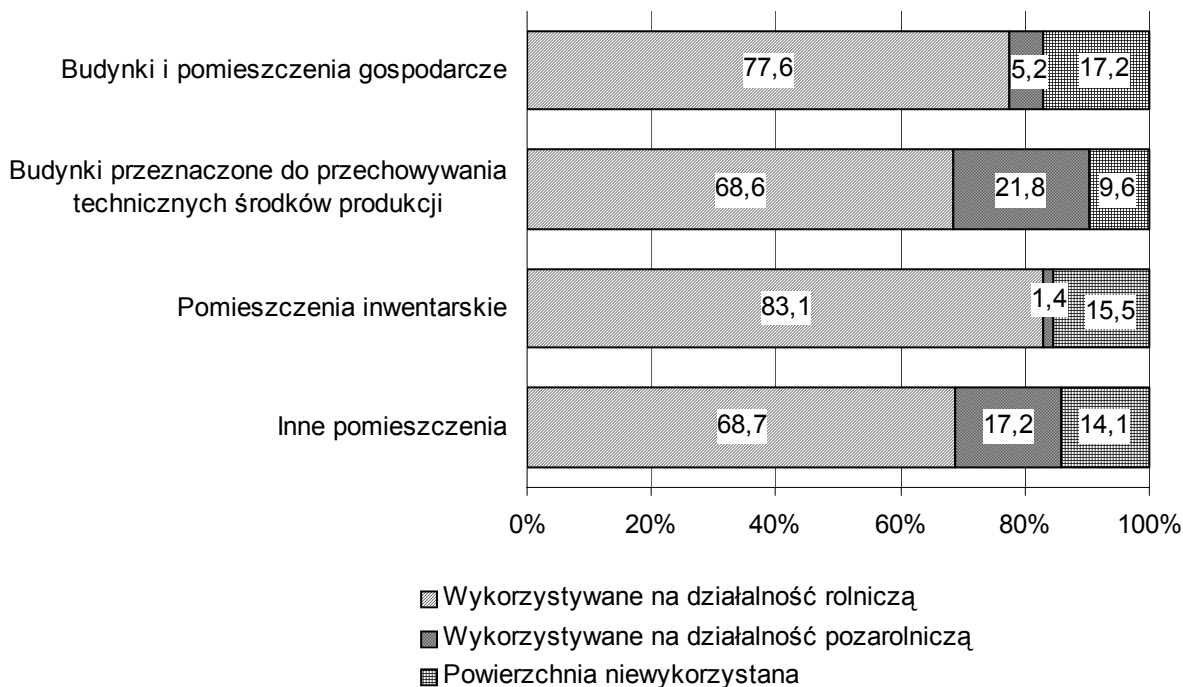

Na cele rolnicze, zgodnie z przeznaczeniem, w najwyższym stopniu wykorzystane były chlewnie – 84,6%, stodoły – 81,2% i budynki wielofunkcyjne – 80,0%, a w najniższym – kurniki, gdzie na działalność rolniczą przypadało tylko 52,7% ogólnej powierzchni.

W 2002 r. budynki zagospodarowane były w mniejszym stopniu niż w 1996 r., kiedy to nie wykorzystanej powierzchni pozostawało od 3,4% (garaże) do 8,9% (chlewnie), a na cele rolnicze przeznaczono od 90,9% (chlewnie) do 96,4% (stodoły) powierzchni. W 1996 r. najmniej zagospodarowane były kurniki, gdzie wykorzystano 80,8% powierzchni (w tym na działalność rolniczą – 79,3%).

**Tabl. II. Wybrane budynki i budowle w gospodarstwach indywidualnych według grup obszarowych użytków rolnych w 2002 r.**

Grupy obszarowe użytków rolnych	Obory	Chlewnie	Kurniki	Stodoły	Garaże	Budynki wielofunkcyjne
<b>Liczba gospodarstw posiadających budynki</b>						
<b>OGÓŁEM</b> .....	<b>42698</b>	<b>12704</b>	<b>17788</b>	<b>107858</b>	<b>52000</b>	<b>154386</b>
Do 1 ha .....	5801	1408	5442	18820	14325	38283
1 – 2.....	11195	2297	3471	27562	9724	40314
2 – 3.....	8475	1811	2109	19722	6766	27405
3 – 5.....	9836	2961	2961	23614	9937	29565
5 – 7.....	3938	1755	1628	9670	5269	10692
7 – 10.....	2058	1245	1229	5162	3342	5239
10 – 15.....	907	764	657	2325	1759	2056
15 – 20.....	257	211	168	555	466	442
20 – 30.....	125	150	87	270	246	226
30 – 50.....	55	58	24	98	94	100
50 ha i więcej.....	51	44	12	60	72	64
<b>Liczba budynków</b>						
<b>OGÓŁEM</b> .....	<b>43161</b>	<b>13045</b>	<b>18023</b>	<b>109431</b>	<b>56181</b>	<b>158037</b>
Do 1 ha .....	5817	1415	5468	18891	15077	38763
1 – 2.....	11232	2331	3511	27709	10314	41030
2 – 3.....	8526	1835	2130	19894	7213	27961
3 – 5.....	9953	3012	3001	24042	10739	30377
5 – 7.....	4021	1786	1650	9930	5808	11153
7 – 10.....	2110	1284	1249	5395	3767	5560
10 – 15.....	941	806	685	2480	2123	2205
15 – 20.....	275	238	170	603	573	492
20 – 30.....	135	181	97	298	319	273
30 – 50.....	65	79	27	117	131	122
50 ha i więcej.....	86	78	35	72	117	101
<b>Powierzchnia w tys. m<sup>2</sup></b>						
<b>OGÓŁEM</b> .....	<b>2120,6</b>	<b>910,8</b>	<b>1183,7</b>	<b>9547,4</b>	<b>2708,5</b>	<b>13811,6</b>
Do 1 ha .....	183,5	52,8	162,5	1109,5	446,7	1932,3
1 – 2.....	382,7	88,0	260,6	1815,9	343,1	3075,7
2 – 3.....	348,7	86,2	390,0	1555,4	287,2	2553,3
3 – 5.....	537,4	182,5	109,0	2393,2	554,6	3331,4
5 – 7.....	287,1	143,7	126,2	1251,5	394,5	1475,7
7 – 10.....	182,0	123,5	37,3	800,2	326,2	840,5
10 – 15.....	99,7	99,6	40,4	406,5	219,0	381,6
15 – 20.....	33,0	40,1	4,0	109,9	59,0	95,0
20 – 30.....	20,7	36,5	17,3	55,3	39,8	63,3
30 – 50.....	9,5	14,4	3,5	25,8	22,7	30,1
50 ha i więcej.....	36,3	43,5	32,9	24,2	15,7	32,7

## Struktura wykorzystania powierzchni budynków inwentarskich w 2002 r.

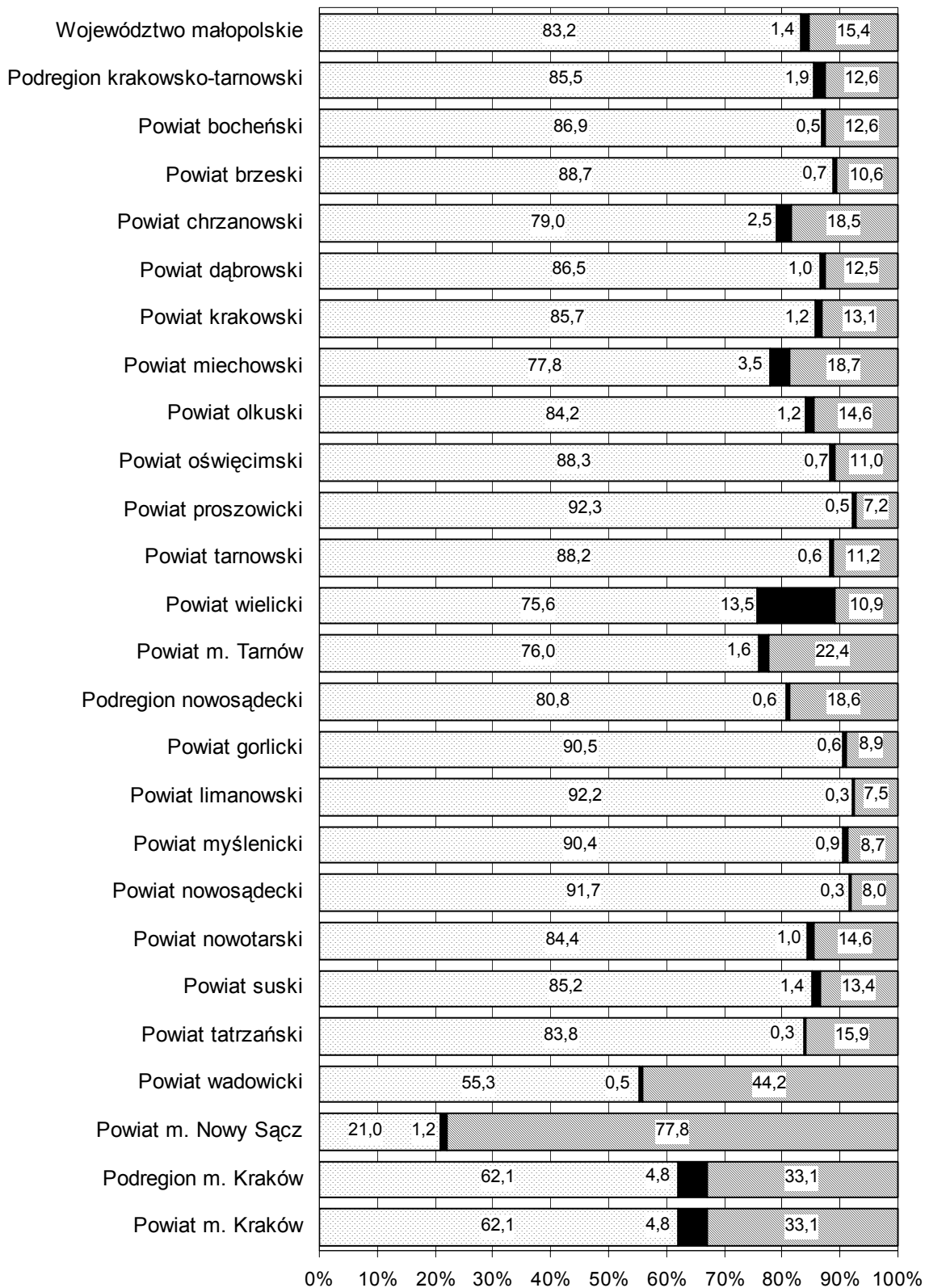

Powierzchnia:

- Wykorzystana rolniczo
- Wykorzystana nierolniczo
- Nie wykorzystana

W 2002 r. w oborach gospodarstw indywidualnych najwięcej przestrzeni nie wykorzystanej pozostawało w m. Tarnowie – 49,9%, m. Krakowie – 49,1% oraz powiecie chrzanowskim – 26,9%, zaś najmniej w powiatach: miechowskim – 11,2%, limanowskim – 12,2% i myślenickim – 12,8%. Chlewni w 31,6% nie wykorzystano w m. Krakowie, w powiatach chrzanowskim – 29,7% i brzeskim – 25,9%. W powiecie limanowskim stopień wykorzystania chlewni wyniósł 93,7%, a w gorlickim – 90,6% i suskim – 90,3%.

W kurnikach w m. Nowym Sączu pozostawało 92,5% wolnej powierzchni, w powiecie wadowickim – 74,4%, a w miechowskim – 60,0%. Najlepiej wykorzystano kurniki w m. Tarnowie – 94,0% oraz powiatach olkuskim i gorlickim po 92,0%.

W budynkach wielofunkcyjnych powierzchnia nie wykorzystana stanowiła od 5,5% w powiecie proszowickim, do 24,1% w chrzanowskim oraz 27,7% w m. Nowym Sączu i 40,0% w m. Tarnowie.

Z ogólnej liczby 373726 gospodarstw rolnych zabudowę gospodarczą posiadało 71,0% gospodarstw (w kraju 75,0%). Największy odsetek gospodarstw pozbawionych zabudowań to małe gospodarstwa do 1 ha użytków rolnych, z których prawie połowa nie posiadała żadnych budynków. Wraz ze wzrostem powierzchni gospodarstwa rolnego zwiększała się liczba gospodarstw posiadających budynki. Odsetek gospodarstw dysponujących budynkami uzależniony jest również od rodzaju budynku. Największy udział (97,3%) gospodarstw posiadających budynki występował w gospodarstwach w grupie obszarowej od 7–10 ha użytków rolnych oraz od 10–15 ha (96,9%).

### Powierzchnia pomieszczeń inwentarskich ogółem przypadająca na 1 SD w gospodarstwach indywidualnych w 2002 r.

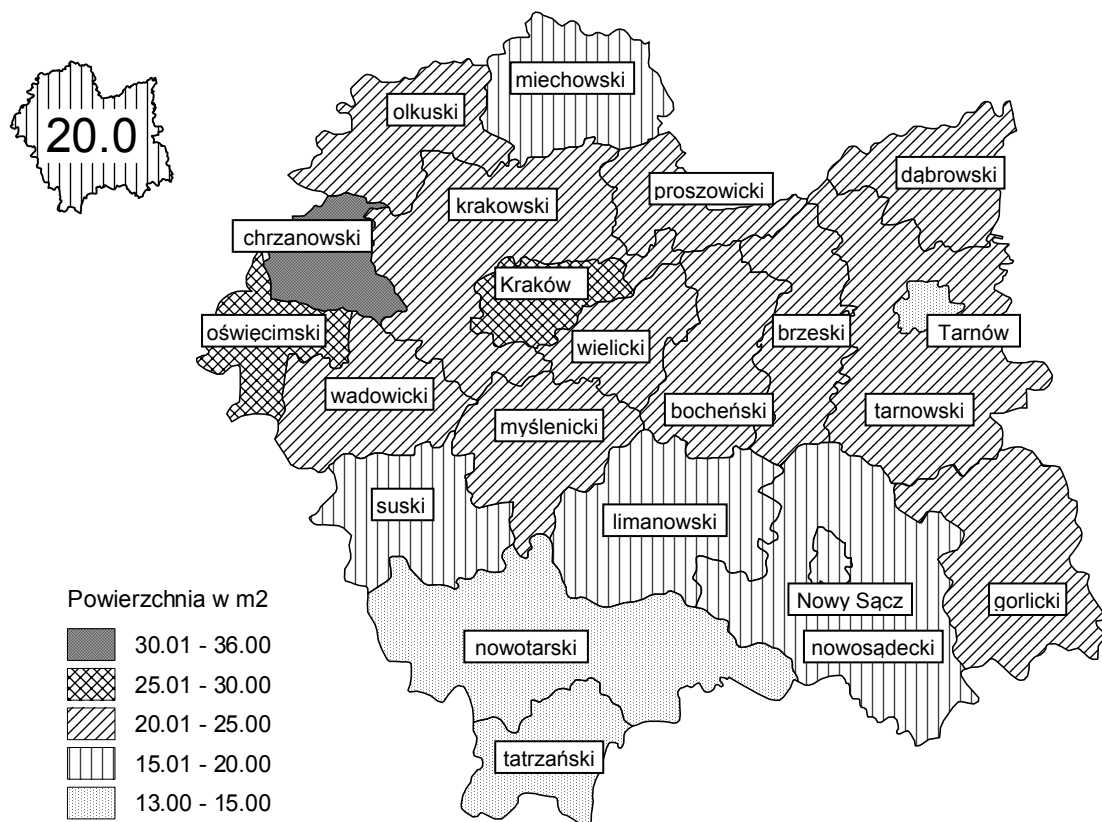

Najwięcej gospodarstw posiadało budynki wielofunkcyjne – 41,3%, tj. więcej niż w 1996 r. o 2,5% gospodarstw i więcej niż przeciętnie w Polsce o 8,9% gospodarstw. Stodoły posiadało 28,9% gospodarstw rolnych, tj. mniej o 2,8% niż w 1996 r. i mniej o 10,6% niż średnio w Polsce. Obory, podobnie jak w 1996 r., średnio znajdowały się w co dziesiątym gospodarstwie. W kraju wskaźnik ten był 2,5-krotnie wyższy. Najmniejszy odsetek gospodarstw to gospodarstwa posiadające kurniki – 4,8% i chlewnie – 3,4%. W porównaniu do 1996 r. liczba gospodarstw z kurnikami wzrosła ponad dwukrotnie, a posiadających chlewnie o 0,6%. W kraju odsetek gospodarstw dysponujących kurnikami wynosił 13,0%, a chlewniami 10,7%.

Biorąc pod uwagę wielkość użytków rolnych najczęściej, bo powyżej 60% gospodarstw posiadających budynki wielofunkcyjne znajdowało się w grupie obszarowej od 3–10 ha, stodoł zaś od 7–20 ha. Udział gospodarstw posiadających obory i chlewnie wzrastał proporcjonalnie do powierzchni użytków rolnych. Przy obszarze do 1 ha obory posiadało 3,7% gospodarstw, a chlewnie 0,9%; od 7–10 ha liczba gospodarstw wzrosła odpowiednio do 23,9% i 14,5%, a powyżej 50 ha gospodarstwa posiadające obory stanowiły 36,3%, a chlewnie 32,7%.

Najwięcej kurników posiadały gospodarstwa o obszarze 10–30 ha (powyżej 18%), a najmniej do 1 ha (3,5%).

W układzie przestrzennym najczęściej gospodarstw indywidualnych posiadających budynki zlokalizowanych było w powiatach: krakowskim – 10,6% gospodarstw z zabudowaniami w województwie i 70,0% ogólnej liczby gospodarstw w powiecie, tarnowskim odpowiednio – 10,3% i 82,2% oraz nowosądeckim – 8,2% i 76,5%; najmniej zaś w tatrzańskim – 2,3% i 76,2%, proszowickim – 2,6% i 89,9% oraz chrzanowskim – 2,9% i 50,0% ogólnej liczby gospodarstw.

## **INFRASTRUKTURA TECHNICZNA**

Analiza obejmuje te elementy infrastruktury, o których zebrano informacje podczas spisu PSR 2002 i dotyczą tylko gospodarstw indywidualnych.

Zaopatrzenie gospodarstw w wodę poprzez własne ujęcie ze studni posiadało 215,6 tys. indywidualnych gospodarstw rolnych, tj. 57,7% ogólnej ich liczby, zaś 13,0 tys. gospodarstw tj. 3,5% zaopatruje się w wodę poprzez jej dowożenie. W kraju własne ujęcie wody posiadało 58,5% gospodarstw, a 2,8% dowoziło wodę.

Pośród ogólnej liczby gospodarstw, studnię kopaną posiadało 56,1% gospodarstw, natomiast wierconą tylko 1,7%.

Najwięcej studni posiadały gospodarstwa rolne o obszarze użytków rolnych od 7–10 ha oraz od 3–7 ha. Udział gospodarstw korzystających ze studni wynosił odpowiednio 73,3% i 72,1%. Najmniejszy odsetek gospodarstw mających własne ujęcie stanowiły gospodarstwa rolne do 1 ha użytków rolnych, z których to prawie 55% nie posiadało własnych studni.

Najwięcej gospodarstw dowożących wodę to gospodarstwa o dużym areale (20–30 ha) – 5,8% oraz średnim (3–5 ha) – 4,2%.

W układzie terytorialnym najczęściej studni zlokalizowanych było w powiecie tarnowskim – 12,5%, nowosądeckim – 9,9% i krakowskim – 8,6%, a najmniej w powiecie olkuskim – 1,0%, chrzanowskim – 1,4% i m. Tarnów – 0,7%.

Biorąc pod uwagę odsetek gospodarstw posiadających własne ujęcie ze studni, to najwyższy wskaźnik do ogólnej ich liczby wystąpił w powiecie gorlickim – 85,5%, brzeskim – 77,3% i nowosądeckim – 75,3%.

Najniższy odsetek gospodarstw mających studnie, to gospodarstwa z powiatu chrzanowskiego – 19,7%, olkuskiego – 14,0% i tatrzańskiego – 37,3%. W powiatach tych woda dostarczana jest głównie z wodociągów sieciowych i osiedlowych.

Wodę do gospodarstw dowoziło 3,5% rolników. Najgorzej pod tym względem było w powiecie gorlickim – 7,3%, limanowskim – 6,2% i nowosądeckim – 5,9%, najlepiej zaś w powiecie dąbrowskim, gdzie wodę dowoziło tylko 1,0% gospodarstw, miechowskim – 1,1% i oświęcimskim – 1,2%.

Śmieci na zorganizowane wysypisko dostarczało prawie 70% gospodarstw indywidualnych, tj. o 115,7 tys. gospodarstw więcej niż w 1996 r. Wskaźnik ten był korzystniejszy niż średnio w kraju, gdzie śmieci na zorganizowane wysypiska przekazuje 60% gospodarstw.

Najlepiej odbiór śmieci zorganizowany był w powiecie proszowickim i wielickim, gdzie z tej formy usług korzystało ponad 90% gospodarstw oraz gorlickim – 88,1%. W powiecie dąbrowskim tylko co piąte gospodarstwo wywoziło śmieci na zorganizowane wysypisko, a w powiecie tarnowskim co trzecie.

W telefon stacjonarny wyposażonych było 65,2% indywidualnych gospodarstw rolnych, wobec 26,7% gospodarstw posiadających własny telefon w 1996 r.

### Struktura gospodarstw indywidualnych według dostępu do usług telefonicznych w 2002 r.

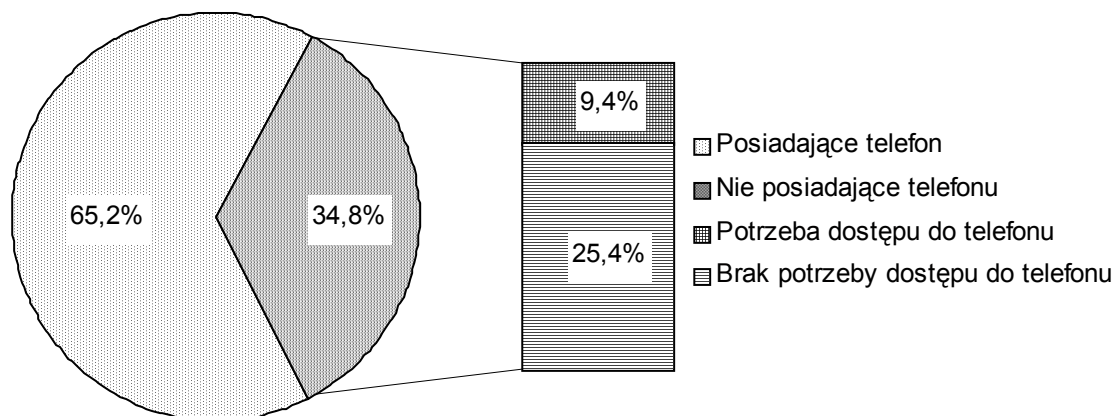

Liczba gospodarstw posiadających telefon w porównaniu do poprzedniego spisu była ponad 2,5-krotnie większa. W kraju wskaźnik ten wzrósł trzykrotnie a udział gospodarstw mających telefon był niższy o 2,9%.

Najmniej gospodarstw wyposażonych w telefon stacjonarny (60,0%) znajdowało się w grupie do 1 ha użytków rolnych. W pozostałych grupach obszarowych, udział gospodarstw rolnych kształtował się od 66,7% (1–2 ha) do 85,3% (30–50 ha).

Najlepiej telefonizowany jest powiat tarnowski – 78,6%, brzeski – 78,0% i krakowski – 71,8%, a najgorzej powiat wadowicki, w którym połowa gospodarstw posiada telefon, powiat suski – 52,1% i oświęcimski 53,8%.

Z ogólnej liczby 130,1 tys. gospodarstw rolnych nie posiadających telefonu około 30% deklarowało potrzebę posiadania telefonu.

Z sieci elektrycznej o napięciu 380 V korzystało 69,3% (w kraju 67,0%) gospodarstw, z 220 V – 20,8%, a brak sieci odnotowano w 9,9%. Dane o braku sieci odnoszą się głównie do gospodarstw rolnych położonych poza miejscem zamieszkania użytkownika i braku infrastruktury, a dotyczy przeważającej części gospodarstw rolnych (działek) do 1 ha (74,0%).

# Struktura gospodarstw indywidualnych wg sposobu usuwania śmieci z gospodarstwa w 2002 r.

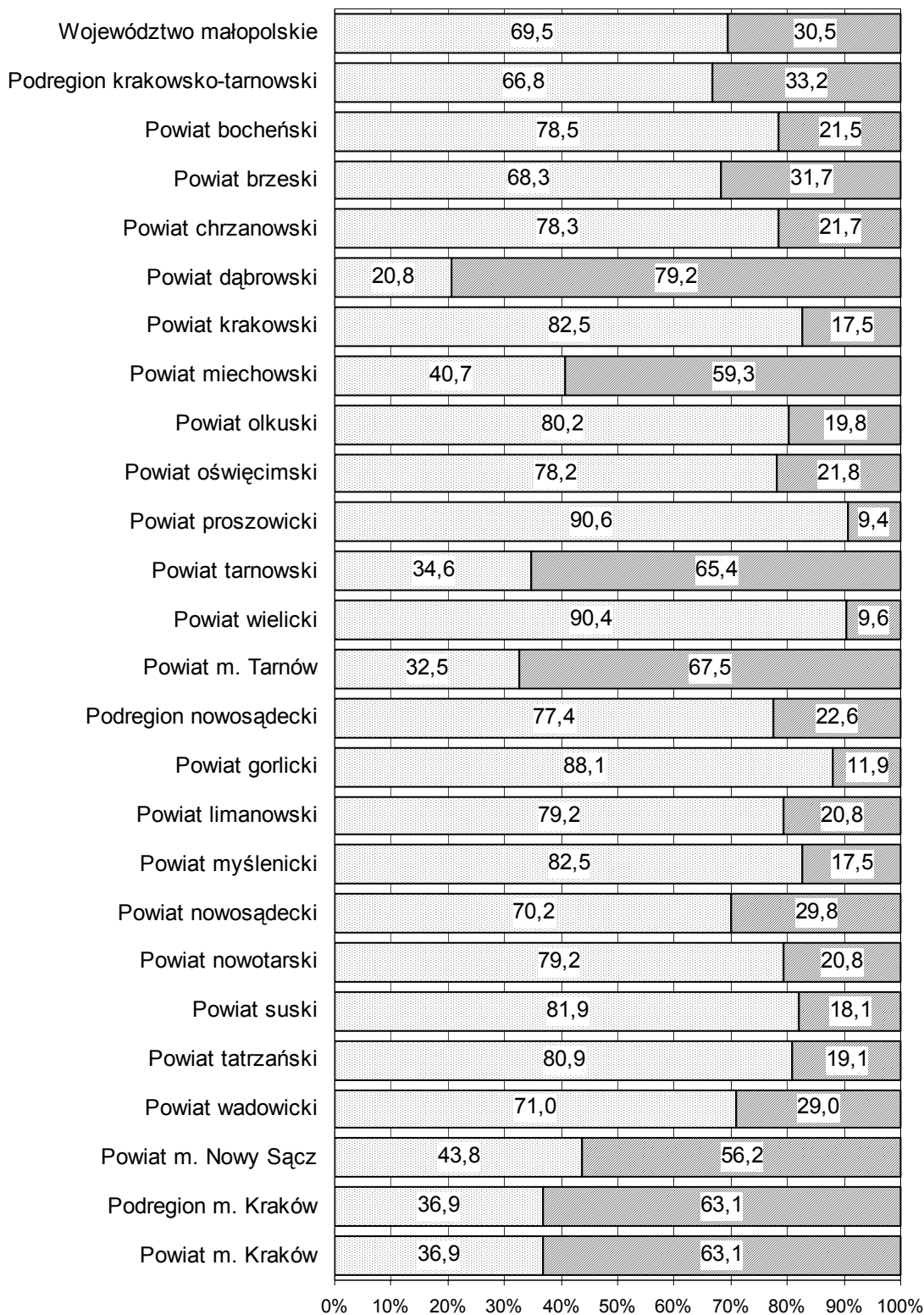

Śmieci:

- wywożone na zorganizowane wysypisko
- ▨ zagospodarowywane we własnym zakresie

## CIĄGNIKI I SAMOCHODY

W 2002 r. w gospodarstwach rolnych województwa małopolskiego było 111,1 tys. ciągników rolniczych, tj. o 14,3% więcej niż w roku 1996 (w kraju wzrost wyniósł 4,7%). Na 1 ciągnik rolniczy w 2002 r. przypadało 7,1 ha użytków rolnych (w 1996 r. 11,7 ha), a w kraju w analogicznych okresach odpowiednio 12,4 ha i 14 ha.

W strukturze ciągników według mocy silnika dominują pojazdy o średniej mocy 25–40 kW; ich udział wyniósł 36,8% (w kraju 34,7%).

W 2002 r. w porównaniu do 1996 r. o 12,0% wzrosła liczba gospodarstw posiadających ciągniki i wyniosła 102,2 tys., co stanowiło 27,3% ogółu gospodarstw rolnych (w kraju 36,7%). Na 100 gospodarstw rolnych przypadało przeciętnie 29,7 ciągników (w kraju 46,5) i jak wynika z prezentowanych danych najwięcej, bo 27,2% ciągników, znajdowało się w gospodarstwach w grupie obszarowej 3–5 ha użytków rolnych.

W gospodarstwach indywidualnych wyposażenie w siłę pociągową przedstawiało się następująco:

- 69,2% gospodarstw było bez koni i ciągników,
- 3,5% wyłącznie z końmi,
- 2,2% z końmi i ciągnikami,
- 25,1% wyłącznie z ciągnikami.

**Gospodarstwa rolne użytkujące ciągniki własne według mocy silnika i grup obszarowych użytków rolnych w 2002 r.**

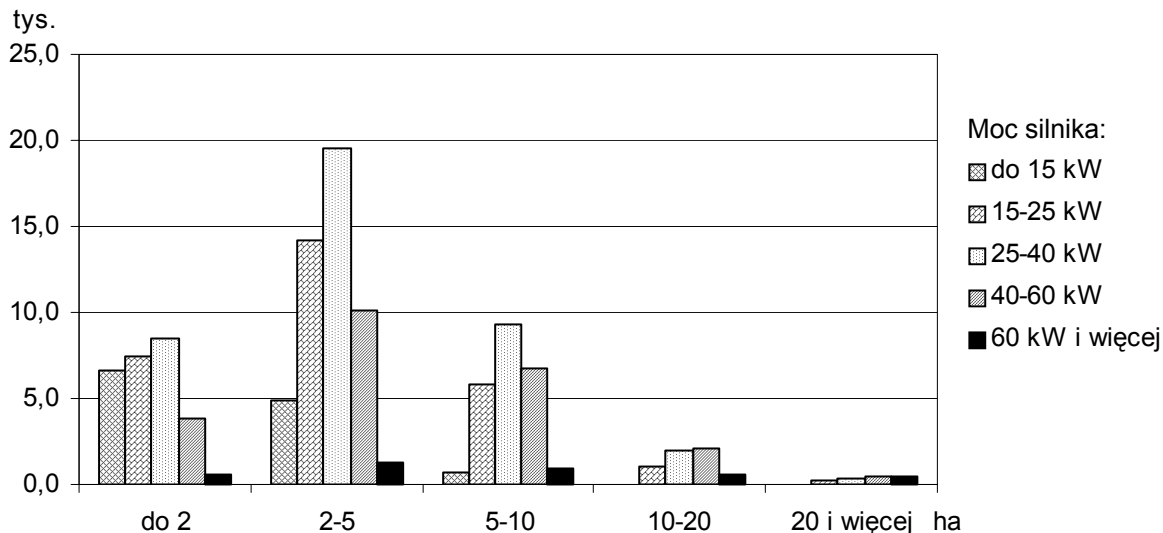

Wśród gospodarstw bez żadnego wyposażenia, 83,3% gospodarstw było w grupie obszarowej 0,1–2,0 ha użytków rolnych. Mogły one korzystać usługowo ze sprzętu mechanicznego i ciągników, bądź ich areal w części jest odłogowany i ugorowany. Łączna powierzchnia odłogów i ugorów w województwie osiągnęła poziom 26,4% gruntów ornych, przy czym w gospodarstwach o powierzchni do 2 ha użytków rolnych odłogi i ugory stanowiły 48,8%.

Najwięcej ciągników w gospodarstwach indywidualnych znajdowało się w powiatach: krakowskim – 10,7%, nowotarskim – 9,6%, tarnowskim – 9,0%, nowosądeckim – 7,2% i limanowskim – 6,6%, zaś najmniej w m. Tarnowie – 0,2%, m. Nowym Sączu – 0,3%, powiecie chrzanowskim – 1,0%, m. Krakowie – 1,4% oraz powiatach wielickim i oświęcimskim po 2,5% ich ogólnej liczby w województwie.



W gospodarstwach indywidualnych na 1 ciągnik w województwie przypadało przeciętnie 6,9 ha użytków rolnych. Najmniejszą powierzchnię użytków rolnych na 1 ciągnik odnotowano w powiatach: tatrzańskim – 5,3 ha, proszowickim – 5,4 ha, myślenickim – 5,7 ha i krakowskim – 5,8 ha. Najniższa obsada ciągników występowała w powiatach miejskich oraz w powiatach: chrzanowskim – 9,8 ha, dąbrowskim – 8,0 ha, gorlickim – 7,9 ha i nowosądeckim – 7,8 ha.

W 2002 r. 11,0 tys. gospodarstw indywidualnych posiadało samochody ciężarowe, w tym 8,1 tys. o ładowności do 2 ton. Najwyższy udział samochodów ciężarowych występował w gospodarstwach w przedziale obszarowym 3–5 ha (24,7%) i 1–2 ha (18,3%). Najwięcej samochodów ciężarowych znajdowało się w powiatach: krakowskim – 25,0%, proszowickim – 16,4% i miechowskim – 10,5%. Analogiczny rozkład występował wśród samochodów ciężarowych o ładowności do 2 ton.

Liczba gospodarstw indywidualnych posiadających przyczepy wyniosła 23,6 tys., w tym przyczepy ciągnikowe – 21,8 tys. W podziale na grupy obszarowe, najwyższy udział gospodarstw posiadających przyczepy występował w przedziale 3–5 ha użytków rolnych (25,4%) i w przedziale 1–2 ha (17,5%). W przekroju terytorialnym najwięcej przyczep występowało w powiecie krakowskim – 8,8%, myślenickim – 8,2%, nowotarskim – 8,1% i nowosądeckim – 8,0%.

Wyposażenie gospodarstw indywidualnych w samochody ciężarowe i przyczepy kształtowało się następująco:

- 8,9% gospodarstw było tylko z przyczepami,
- 3,0% tylko z samochodami ciężarowymi,
- 2,0% z samochodami ciężarowymi i przyczepami.

### Ciągniki w gospodarstwach indywidualnych powyżej 1 ha użytków rolnych na 100 ha użytków rolnych w 2002 r.

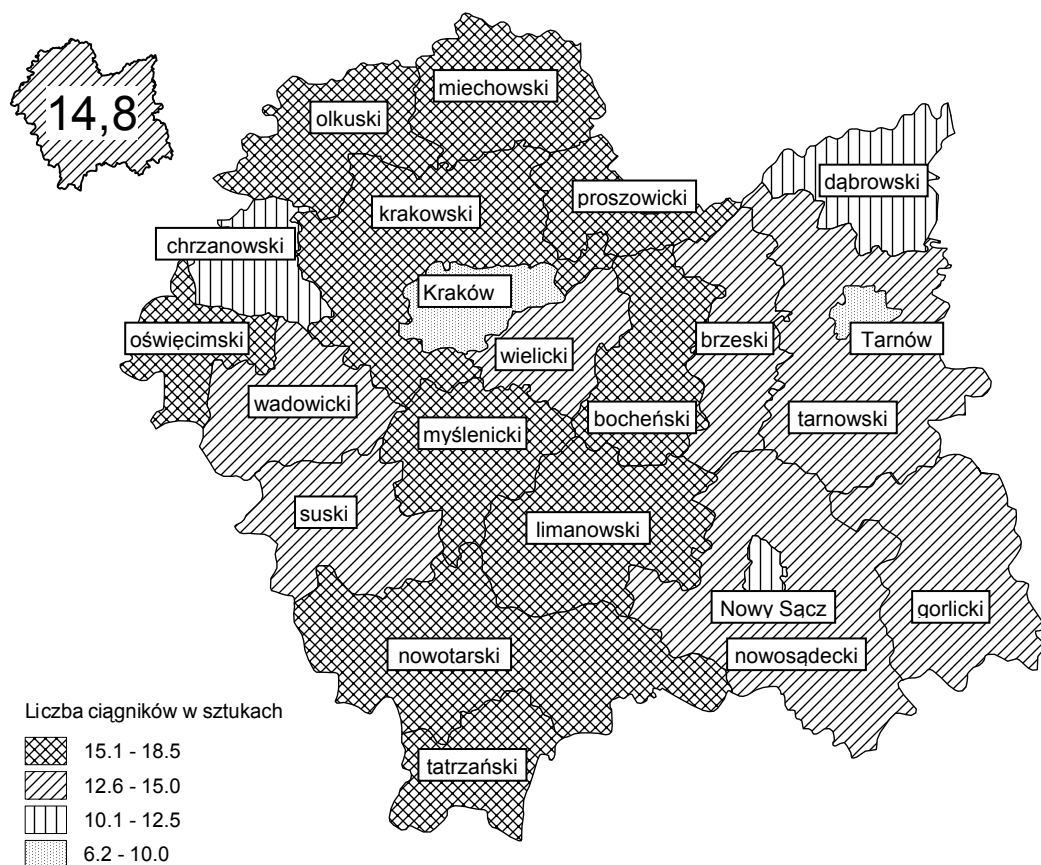

## MASZYNY ROLNICZE

W województwie małopolskim w 2002 r. w porównaniu z 1996 r. wzrosła ilość wszystkich maszyn i urządzeń rolniczych objętych spisem. Najwięcej, bo ponad dwukrotnie przybyło konwiowych schładzarek do mleka, o ponad 70% wzrosła liczba kopaczek ciągnikowych do ziemniaków i o około 50% przyczep i pras zbierających. Liczba pozostałych maszyn wzrosła w granicach 14–40%.

**Tabl. III. Wybrane maszyny i urządzenia rolnicze według użytkowników w latach 1996 i 2002**

Wyszczególnienie	1996	2002			
	ogółem	sektor prywatny			sektor publiczny
		razem	w tym gospodarstwa indywidualne		
w sztukach					
Kombajny zbożowe .....	4905	6216	6160	6083	56
Kombajny ziemniaczane.....	2770	3505	3499	3488	6
Kombajny buraczane.....	201	280	276	275	4
Rozsiewacze nawozów i wapna.....	13192	17691	17609	17513	82
Rozrzutniki obornika .....	22861	26026	25956	25867	70
Kosiarki ciągnikowe .....	37791	49852	49786	49722	66
Kopaczki do ziemniaków .....	21485	37544	37519	37503	25
Sadzarki do ziemniaków.....	19757	27984	27962	27939	22
Przyczepy zbierające.....	4453	6662	6630	6616	32
Prasy zbierające .....	3492	5418	5390	5338	28
Polowe opryskiwacze ciągnikowe .....	17397	24053	23992	23923	61
Sadownicze opryskiwacze ciągnikowe .....	1855	2252	2240	2238	12
Dojarki rurociągowy .....	233	290	279	269	11
Konwiowe schładzarki do mleka .....	2884	6350	6348	6348	2

W 2002 r. ponad 99% maszyn rolniczych było wykorzystywane w gospodarstwach indywidualnych (w kraju ponad 97%). W kombajny zbożowe wyposażonych było w województwie 2,8% gospodarstw indywidualnych (w kraju 5,9%) podczas gdy w grupach obszarowych 5–15 ha użytków rolnych maszyny te posiadało łącznie 11,2% gospodarstw.

Kombajny ziemniaczane posiadało prawie 3,5 tys. gospodarstw indywidualnych, co stanowiło 1,6% ich ogólnej liczby (w kraju 4,1%). Najwięcej, 32,8% kombajnów ziemniaczanych, posiadały gospodarstwa w grupie obszarowej 20–30 ha użytków rolnych. Kopaczki ciągnikowe do ziemniaków znajdowały się w 37,4 tys. gospodarstw indywidualnych, co stanowiło 17,3% ogółu gospodarstw, a najwięcej kopaczek tego typu posiadały gospodarstwa w przedziale 10–15 ha użytków rolnych (49,6%).

Ponad 8,8 tys. gospodarstw indywidualnych dysponowało dojarkami bańkowymi, tzn., że ich udział w gospodarstwach indywidualnych ogółem wyniósł 4,1%. W gospodarstwach w przedziale powierzchni użytków rolnych 15–20 ha znajdowało się ich najwięcej, bo 42,5%.

W przekroju terytorialnym w podregionach i powiatach województwa małopolskiego koncentracja ważniejszych maszyn i urządzeń rolniczych kształtowała się zależnie od intensyfikacji produkcji rolniczej, konfiguracji terenu itp. czynników w poszczególnych rejonach dających możliwość użycia specjalistycznego sprzętu.

W gospodarstwach indywidualnych najwięcej kombajnów zbożowych było w powiatach: miechowski, krakowski, proszowicki i tarnowski, a kombajnów ziemniaczanych podobnie w powiecie miechowski, krakowski, proszowicki i olkuski. Rozsiewacze nawozów i wapna oraz rozrzutniki obornika dominowały w powiecie krakowski, miechowski, proszowicki i olkuski. Kopaczki do ziemniaków przeważały w powiecie nowotarskim, krakowski, tarnowski i nowosądeckim.

Specjalistycznych przyczep zbierających jedno i dwuosioowych przeznaczonych do zbioru siana, słomy i niektórych zielonek z pokosów i wałów oraz transportowania ich do miejsca składowania najwięcej znajdowało się w powiecie nowotarskim, limanowski, myślenickim i bocheńskim. Sadownicze opryskiwacze ciągnikowe najliczniej występowały w powiatach o najwyższym areale upraw sadowniczych, tj. nowosądeckim, limanowski, krakowski i myślenickim. W największą ilość dojarek bańkowych i schładzarek konwiowych do mleka wyposażone były gospodarstwa w powiecie nowotarskim, miechowski, brzeski, krakowski i nowosądeckim.

### Dojarki bańkowe w gospodarstwach indywidualnych powyżej 1 ha użytków rolnych na 100 krów w 2002 r.

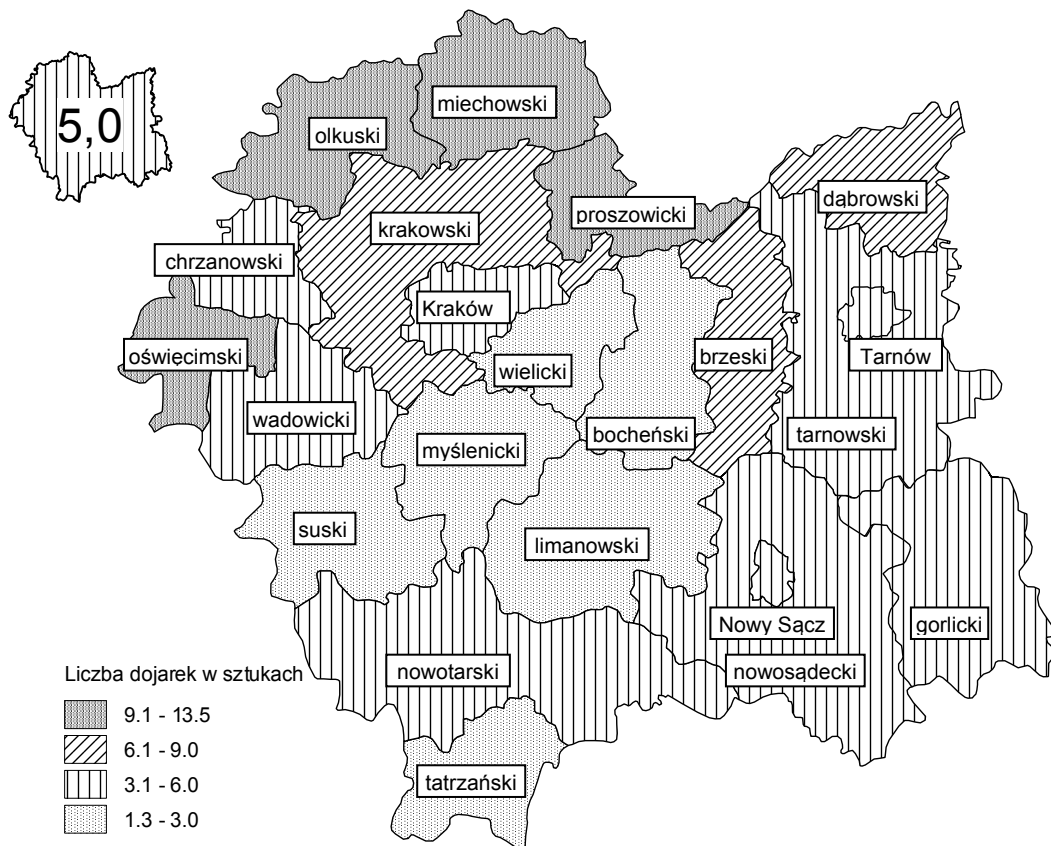

# I. BUDYNKI I BUDOWLE

**TABL. 1. GOSPODARSTWA ROLNE UŻYTKUJĄCE BUDYNKI I BUDOWLE WEDŁUG FORM WŁASNOŚCI**

WYSZCZEGÓLNIENIE	Ogółem	Sektor prywatny			Sektor publiczny	
		razem	w tym		razem	w tym gospodarstwa państwowe
			gospodarstwa indywidualne	spółdzielnie produkcji rolniczej		
<b>Liczba gospodarstw</b>						
<b>Budynki i pomieszczenia inwentarskie <sup>a</sup>:</b>						
Obory .....	42743	42722	42698	12	21	16
Chlewnie .....	12754	12730	12704	22	24	13
Kurniki .....	17810	17806	17788	11	4	3
Budynki wielofunkcyjne <sup>b</sup> .....	123510	123503	123489	#	7	5
<b>Budynki i pomieszczenia gospodarcze <sup>a</sup>:</b>						
Stodoły .....	107932	107901	107858	22	31	25
Budynki wielofunkcyjne <sup>c</sup> .....	30968	30943	30897	29	25	18
<b>Budynki i budowle przeznaczone do przechowywania technicznych środków produkcji <sup>a</sup>:</b>						
Garaże .....	52071	52043	52000	25	28	22
Wiaty .....	22834	22800	22750	38	34	25
<b>Inne pomieszczenia <sup>d</sup> .....</b>	<b>18503</b>	<b>18478</b>	<b>18439</b>	<b>23</b>	<b>25</b>	<b>15</b>
<b>W odsetkach ogólnej liczby gospodarstw</b>						
<b>Budynki i pomieszczenia inwentarskie <sup>a</sup>:</b>						
Obory .....	11,4	11,4	11,4	21,1	28,0	28,1
Chlewnie .....	3,4	3,4	3,4	38,6	32,0	22,8
Kurniki .....	4,8	4,8	4,8	19,3	5,3	5,3
Budynki wielofunkcyjne <sup>b</sup> .....	33,0	33,1	33,1	1,8	9,3	8,8
<b>Budynki i pomieszczenia gospodarcze <sup>a</sup>:</b>						
Stodoły .....	28,9	28,9	28,9	38,6	41,3	43,9
Budynki wielofunkcyjne <sup>c</sup> .....	8,3	8,3	8,3	50,9	33,3	31,6
<b>Budynki i budowle przeznaczone do przechowywania technicznych środków produkcji <sup>a</sup>:</b>						
Garaże .....	13,9	13,9	13,9	43,9	37,3	38,6
Wiaty .....	6,1	6,1	6,1	66,7	45,3	43,9
<b>Inne pomieszczenia <sup>d</sup> .....</b>	<b>5,0</b>	<b>4,9</b>	<b>4,9</b>	<b>40,4</b>	<b>33,3</b>	<b>26,3</b>

**a** Liczba gospodarstw posiadających przynajmniej jeden z wymienionych rodzajów budynków.

**b** Z powierzchnią przeznaczoną dla zwierząt. **c** Bez powierzchni przeznaczonej dla zwierząt.

**d** Np. owczarnie, stajnie, pieczarkarnie, szklarnie, tunele foliowe wysokie.

**TABL. 2. POWIERZCHNIA I STOPIEŃ WYKORZYSTANIA BUDYNKÓW I POMIESZCZEŃ INWENTARSKICH ORAZ GOSPODARCZYCH W GOSPODARSTWACH ROLNYCH**

WYSZCZEGÓLNIENIE	Powierzchnia w tys. m <sup>2</sup>				Stopecz wykorzystania w %			
	ogółem	wykorzystana na działalność		nie wykorzystana	ogółem	wykorzystana na działalność		nie wykorzystana
		rolniczą	poza-rolniczą			rolniczą	poza-rolniczą	
<b>OGÓŁEM</b>								
<b>Budynki i pomieszczenia inwentarskie .....</b>	<b>9363,3</b>	<b>7778,9</b>	<b>131,3</b>	<b>1453,1</b>	<b>100,0</b>	<b>83,1</b>	<b>1,4</b>	<b>15,5</b>
Obory .....	2188,7	1760,7	29,3	398,7	100,0	80,4	1,3	18,2
Chlewnie .....	967,5	818,3	9,6	139,6	100,0	84,6	1,0	14,4
Kurniki .....	1227,9	647,3	40,6	540,0	100,0	52,7	3,3	44,0
Budynki wielofunkcyjne <sup>a</sup>	4979,2	4552,6	51,8	374,8	100,0	91,4	1,0	7,5
<b>Budynki i pomieszczenia gospodarcze .....</b>	<b>18544,5</b>	<b>14383,7</b>	<b>975,1</b>	<b>3185,8</b>	<b>100,0</b>	<b>77,6</b>	<b>5,2</b>	<b>17,2</b>
Stodoły .....	9617,6	7811,2	201,8	1604,6	100,0	81,2	2,1	16,7
Budynki wielofunkcyjne <sup>b</sup>	8927,0	6572,6	773,2	1581,2	100,0	73,6	8,7	17,7
<b>Budynki i budowle przeznaczone do przechowywania technicznych środków produkcji .....</b>	<b>4250,5</b>	<b>2915,0</b>	<b>927,0</b>	<b>408,5</b>	<b>100,0</b>	<b>68,6</b>	<b>21,8</b>	<b>9,6</b>
Garaze .....	2729,4	1862,2	654,5	212,7	100,0	68,2	24,0	7,8
Wiaty .....	1521,1	1052,8	272,5	195,8	100,0	69,2	17,9	12,9
<b>Inne pomieszczenia<sup>c</sup> ..</b>	<b>1917,3</b>	<b>1316,8</b>	<b>329,1</b>	<b>271,4</b>	<b>100,0</b>	<b>68,7</b>	<b>17,2</b>	<b>14,2</b>
<b>w tym gospodarstwa indywidualne</b>								
<b>Budynki i pomieszczenia inwentarskie .....</b>	<b>9188,6</b>	<b>7643,4</b>	<b>126,8</b>	<b>1418,4</b>	<b>100,0</b>	<b>83,2</b>	<b>1,4</b>	<b>15,4</b>
Obory .....	2120,6	1712,9	29,3	378,4	100,0	80,8	1,4	17,8
Chlewnie .....	910,8	771,2	8,8	130,8	100,0	84,6	1,0	14,4
Kurniki .....	1183,7	611,9	37,1	534,7	100,0	51,7	3,1	45,2
Budynki wielofunkcyjne <sup>a</sup>	4973,5	4547,4	51,6	374,5	100,0	91,4	1,0	7,5
<b>Budynki i pomieszczenia gospodarcze .....</b>	<b>18385,5</b>	<b>14254,6</b>	<b>957,2</b>	<b>3173,7</b>	<b>100,0</b>	<b>77,5</b>	<b>5,2</b>	<b>17,3</b>
Stodoły .....	9547,4	7749,8	200,5	1597,2	100,0	81,2	2,1	16,7
Budynki wielofunkcyjne <sup>b</sup>	8838,1	6504,8	756,7	1576,6	100,0	73,6	8,6	17,8
<b>Budynki i budowle przeznaczone do przechowywania technicznych środków produkcji .....</b>	<b>4163,8</b>	<b>2844,8</b>	<b>914,6</b>	<b>404,4</b>	<b>100,0</b>	<b>68,3</b>	<b>22,0</b>	<b>9,7</b>
Garaze .....	2708,5	1846,5	650,1	211,9	100,0	68,2	24,0	7,8
Wiaty .....	1455,4	998,3	264,6	192,5	100,0	68,6	18,2	13,2
<b>Inne pomieszczenia<sup>c</sup> ..</b>	<b>1625,1</b>	<b>1063,4</b>	<b>306,1</b>	<b>255,5</b>	<b>100,0</b>	<b>65,4</b>	<b>18,8</b>	<b>15,7</b>

**a** Z powierzchnią przeznaczoną dla zwierząt. **b** Bez powierzchni przeznaczonej dla zwierząt. **c** Np. owczarnie, stajnie, pieczarkarnie, szklarnie, tunele foliowe wysokie.

**TABL. 3. POWIERZCHNIA GŁÓWNYCH RODZAJÓW BUDYNKÓW I BUDOWLI WEDŁUG GRUP OBSZAROWYCH UŻYTKÓW ROLNYCH**

GRUPY OBSZAROWE UŻYTKÓW ROLNYCH	Pomieszczenia inwentarskie	Budynki i pomieszczenia gospodarcze	Budynki i budowle przeznaczone do przechowywania technicznych środków produkcji	Inne pomieszczenia <sup>a</sup>
	w tysiącach m <sup>2</sup>			
<b>OGÓŁEM</b>				
<b>Powierzchnia budynków i budowli ogółem</b>				
<b>OGÓŁEM</b> .....	<b>9363,3</b>	<b>18544,5</b>	<b>4250,5</b>	<b>1917,3</b>
Do 1 ha .....	835,9	2606,8	546,1	421,9
1 – 2 .....	1700,4	3925,0	562,4	376,3
2 – 3.....	1741,1	3194,6	505,0	193,0
3 – 5.....	2177,1	4378,8	851,4	247,3
5 – 7.....	1209,3	2079,6	661,1	175,7
7 – 10.....	730,7	1263,7	487,9	155,4
10 – 15.....	417,9	611,3	314,8	57,5
15 – 20.....	129,9	162,0	96,3	28,4
20 – 30.....	101,7	104,3	71,3	12,3
30 – 50.....	56,2	48,9	46,5	15,0
50 ha i więcej.....	263,1	169,5	107,5	234,5
<b>Powierzchnia wykorzystana na działalność rolniczą</b>				
<b>OGÓŁEM</b> .....	<b>7778,9</b>	<b>14383,7</b>	<b>2915,0</b>	<b>1316,8</b>
Do 1 ha .....	592,4	1172,8	120,8	213,1
1 – 2 .....	1284,7	2732,3	251,2	204,6
2 – 3.....	1288,3	2570,9	301,1	141,9
3 – 5.....	1985,9	3828,4	687,6	189,3
5 – 7.....	1054,5	1891,9	518,8	151,8
7 – 10.....	693,1	1173,1	444,6	144,1
10 – 15.....	401,8	578,4	296,2	42,1
15 – 20.....	122,8	152,6	91,8	11,4
20 – 30.....	91,7	87,7	66,5	7,5
30 – 50.....	50,2	42,1	42,0	12,1
50 ha i więcej.....	213,5	153,6	94,4	199,0
<b>Powierzchnia wykorzystana na działalność pozarolniczą</b>				
<b>OGÓŁEM</b> .....	<b>131,3</b>	<b>975,1</b>	<b>927,0</b>	<b>329,1</b>
Do 1 ha .....	23,3	388,2	288,5	104,6
1 – 2 .....	58,3	256,9	166,5	107,3
2 – 3.....	10,2	114,1	163,6	24,2
3 – 5.....	11,4	115,8	129,2	30,6
5 – 7.....	15,0	45,9	117,0	12,4
7 – 10.....	3,5	25,7	27,5	4,7
10 – 15.....	2,1	11,3	16,3	4,5
15 – 20.....	0,7	2,5	3,4	16,4
20 – 30.....	0,2	6,8	3,4	1,1
30 – 50.....	0,5	0,7	3,8	0,3
50 ha i więcej.....	6,1	7,1	7,8	23,0

a Np. owczarnie, stajnie, pieczarkarnie, szklarnie, tunele foliowe wysokie.

**TABL. 3. POWIERZCHNIA GŁÓWNYCH RODZAJÓW BUDYNKÓW I BUDOWLI WEDŁUG GRUP OBSZAROWYCH UŻYTKÓW ROLNYCH (cd.)**

GRUPY OBSZAROWE UŻYTKÓW ROLNYCH	Pomieszczenia inwentarskie	Budynki i pomieszczenia gospodarcze	Budynki i budowle przeznaczone do przechowywania technicznych środków produkcji	Inne pomieszczenia <sup>a</sup>
	w tysiącach m <sup>2</sup>			

**OGÓLEM (dok.)**

**Powierzchnia nie wykorzystana**

<b>OGÓLEM</b> .....	<b>1453,1</b>	<b>3185,8</b>	<b>408,5</b>	<b>271,4</b>
Do 1 ha .....	220,1	1045,8	136,9	104,2
1 – 2 .....	357,4	935,8	144,7	64,4
2 – 3.....	442,6	509,6	40,3	26,9
3 – 5.....	179,8	434,6	34,7	27,4
5 – 7.....	139,7	141,8	25,3	11,6
7 – 10.....	34,1	64,9	15,8	6,6
10 – 15.....	14,1	21,6	2,4	10,9
15 – 20.....	6,4	6,9	1,2	0,6
20 – 30.....	9,8	9,8	1,5	3,7
30 – 50.....	5,5	6,1	0,6	2,6
50 ha i więcej.....	43,5	8,8	5,3	12,5

**w tym GOSPODARSTWA INDYWIDUALNE**

**Powierzchnia budynków i budowli ogółem**

<b>OGÓLEM</b> .....	<b>9188,6</b>	<b>18385,5</b>	<b>4163,8</b>	<b>1625,1</b>
Do 1 ha .....	834,0	2606,8	546,1	421,9
1 – 2 .....	1700,0	3922,8	562,1	373,1
2 – 3.....	1740,1	3193,4	504,9	191,8
3 – 5.....	2176,4	4377,1	850,6	245,2
5 – 7.....	1207,7	2076,5	660,4	175,2
7 – 10.....	729,5	1253,9	484,5	107,1
10 – 15.....	417,7	610,3	311,8	55,0
15 – 20.....	123,5	158,5	93,1	27,2
20 – 30.....	98,5	94,6	67,7	11,4
30 – 50.....	42,3	41,0	40,3	5,0
50 ha i więcej.....	119,0	50,7	42,2	12,2

**Powierzchnia wykorzystana na działalność rolniczą**

<b>OGÓLEM</b> .....	<b>7643,4</b>	<b>14254,6</b>	<b>2844,8</b>	<b>1063,4</b>
Do 1 ha .....	590,5	1172,7	120,8	213,1
1 – 2 .....	1284,6	2731,6	251,0	201,9
2 – 3.....	1287,5	2570,4	301,0	140,8
3 – 5.....	1985,6	3827,7	687,4	187,7
5 – 7.....	1054,1	1889,6	518,1	151,4
7 – 10.....	692,7	1169,2	442,5	96,2
10 – 15.....	401,8	578,4	295,6	42,0
15 – 20.....	117,1	150,1	89,0	10,3
20 – 30.....	90,4	83,8	64,1	7,2
30 – 50.....	40,8	35,0	36,2	4,8
50 ha i więcej.....	98,3	46,0	38,9	8,1

a Np. owczarnie, stajnie, pieczarkarnie, szklarnie, tunele foliowe wysokie.

**TABL. 3. POWIERZCHNIA GŁÓWNYCH RODZAJÓW BUDYNKÓW I BUDOWLI WEDŁUG GRUP OBSZAROWYCH UŻYTKÓW ROLNYCH (dok.)**

GRUPY OBSZAROWE UŻYTKÓW ROLNYCH	Pomieszczenia inwentarskie	Budynki i pomieszczenia gospodarcze	Budynki i budowle przeznaczone do przechowywania technicznych środków produkcji	Inne pomieszczenia <sup>a</sup>
	w tysiącach m <sup>2</sup>			

**w tym GOSPODARSTWA INDYWIDUALNE (dok.)**

**Powierzchnia wykorzystana na działalność pozarolniczą**

<b>OGÓLEM</b> .....	<b>126,8</b>	<b>957,2</b>	<b>914,6</b>	<b>306,1</b>
Do 1 ha .....	23,3	388,2	288,5	104,6
1 – 2 .....	58,3	256,9	166,4	106,8
2 – 3.....	10,0	114,1	163,6	24,2
3 – 5.....	11,4	115,5	128,7	30,4
5 – 7.....	14,9	45,4	117,0	12,2
7 – 10.....	3,4	20,1	26,2	4,7
10 – 15.....	2,1	10,8	13,8	4,3
15 – 20.....	0,7	2,4	3,2	16,3
20 – 30.....	0,1	1,1	2,1	1,0
30 – 50.....	0,4	0,7	3,5	0,1
50 ha i więcej.....	2,2	2,0	1,6	1,6

**Powierzchnia nie wykorzystana**

<b>OGÓLEM</b> .....	<b>1418,4</b>	<b>3173,7</b>	<b>404,4</b>	<b>255,5</b>
Do 1 ha .....	220,1	1045,8	136,9	104,2
1 – 2 .....	357,1	934,4	144,6	64,4
2 – 3.....	442,5	508,8	40,3	26,8
3 – 5.....	179,4	433,9	34,5	27,1
5 – 7.....	138,7	141,4	25,3	11,6
7 – 10.....	33,5	64,6	15,8	6,3
10 – 15.....	13,8	21,1	2,4	8,7
15 – 20.....	5,8	6,0	0,9	0,6
20 – 30.....	8,0	9,7	1,5	3,2
30 – 50.....	1,0	5,3	0,6	0,1
50 ha i więcej.....	18,5	2,7	1,7	2,5

**a** Np. owczarnie, stajnie, pieczarkarnie, szklarnie, tunele foliowe wysokie.



**TABL. 4. WYPOSAŻENIE GOSPODARSTW ROLNYCH W POMIESZCZENIA INWENTARSKIE <sup>a</sup> (W TEJ ICH CZĘŚCI, KTÓRA JEST WYKORZYSTANA NA DZIAŁALNOŚĆ ROLNICZĄ) WEDŁUG GRUP OBSZAROWYCH UŻYTKÓW ROLNYCH**

GRUPY OBSZAROWE UŻYTKÓW ROLNYCH	Powierzchnia pomieszczeń inwentarskich przypadających na 1 SD (sztukę dużą) w m <sup>2</sup>			
	ogółem na 1 SD	obór na 1 SD bydła	chlewni na 1 SD trzody chlewnej	w budynkach wielofunkcyj- nych (w części przeznaczonej dla zwierząt) na 1 SD

**OGÓŁEM**

<b>OGÓŁEM</b> .....	<b>20</b>	<b>8</b>	<b>10</b>	<b>13</b>
Do 1 ha .....	46	14	18	34
1 – 2 .....	28	9	13	20
2 – 3.....	23	7	10	16
3 – 5.....	20	7	10	13
5 – 7.....	18	7	9	11
7 – 10.....	16	7	9	9
10 – 15.....	14	7	9	7
15 – 20.....	13	7	10	5
20 – 30.....	13	8	11	4
30 – 50.....	14	8	11	5
50 ha i więcej.....	12	12	12	1

**w tym gospodarstwa indywidualne**

<b>OGÓŁEM</b> .....	<b>20</b>	<b>8</b>	<b>10</b>	<b>13</b>
Do 1 ha .....	46	14	18	34
1 – 2 .....	28	9	13	20
2 – 3.....	23	7	10	16
3 – 5.....	20	7	10	13
5 – 7.....	18	7	9	11
7 – 10.....	16	7	9	9
10 – 15.....	14	7	9	7
15 – 20.....	13	7	10	5
20 – 30.....	13	8	11	4
30 – 50.....	13	7	9	5
50 ha i więcej.....	11	11	11	1

**a** Bez kurników.

**TABL. 5. WYPOSAŻENIE GOSPODARSTW ROLNYCH W POMIESZCZENIA INWENTARSKIE <sup>a</sup> (W TEJ ICH CZĘŚCI, KTÓRA JEST WYKORZYSTANA NA DZIAŁALNOŚĆ ROLNICZĄ) WEDŁUG LICZBY POSIADANYCH ZWIERZĄT**

LICZBA POSIADANYCH ZWIERZĄT	Powierzchnia pomieszczeń inwentarskich przypadających na 1 SD (sztukę dużą) w m <sup>2</sup>			
	ogółem na 1 SD	obór na 1 SD bydła	chlewni na 1 SD trzody chlewnej	w budynkach wielofunkcyjnych (w części przeznaczonej dla zwierząt) na 1 SD

**OGÓŁEM**

<b>OGÓŁEM</b> .....	<b>18</b>	<b>7</b>	<b>9</b>	<b>12</b>
Poniżej 1 szt dużej.....	38	11	21	26
1,00 – 1,99.....	24	8	12	17
2,00 – 4,99.....	17	6	9	11
5,00 – 9,99.....	13	5	8	8
10,00 – 19,99.....	11	5	7	5
20,00 – 29,99.....	10	7	8	3
30,00 – 49,99.....	12	9	10	3
50,00 – 99,99.....	13	14	11	1
100,00 – 199,99.....	11	12	11	1
200,00 – 299,99.....	10	8	14	0
300,00 szt i więcej .....	10	11	9	0

**w tym gospodarstwa indywidualne**

<b>OGÓŁEM</b> .....	<b>18</b>	<b>7</b>	<b>9</b>	<b>12</b>
Poniżej 1 szt dużej.....	38	11	21	26
1,00 – 1,99.....	24	8	12	17
2,00 – 4,99.....	17	6	9	11
5,00 – 9,99.....	13	5	8	8
10,00 – 19,99.....	11	5	7	5
20,00 – 29,99.....	9	6	8	3
30,00 – 49,99.....	11	9	9	3
50,00 – 99,99.....	11	12	10	1
100,00 – 199,99.....	11	16	10	0
200,00 – 299,99.....	7	4	13	-
300,00 szt i więcej .....	7	10	7	-

**a** Bez kurników.

## II. INFRASTRUKTURA W GOSPODARSTWACH ROLNYCH (BEZ SPÓŁEK CYWILNYCH)

**TABL. 6. GOSPODARSTWA INDYWIDUALNE WEDŁUG ŹRÓDŁA ZAOPATRZENIA  
W WODĘ ORAZ GRUP OBSZAROWYCH UŻYTKÓW ROLNYCH**

WYSZCZEGÓLNIENIE	Własne ujęcie wody ze studni		Dowożenie wody spoza gospodarstwa
	kopanej	wierconej	

### Liczba gospodarstw

<b>OGÓLEM</b> .....	<b>209433</b>	<b>6183</b>	<b>12995</b>
Do 1 ha .....	68544	2405	5094
1 – 2 .....	52395	1273	2861
2 – 3.....	32715	701	1802
3 – 5.....	34150	824	2052
5 – 7.....	12235	428	721
7 – 10.....	6015	281	316
10 – 15.....	2388	162	86
15 – 20.....	531	46	26
20 – 30.....	272	25	26
30 – 50.....	117	18	5
50 ha i więcej.....	71	20	6

### W odsetkach

<b>OGÓLEM</b> .....	<b>100,0</b>	<b>100,0</b>	<b>100,0</b>
Do 1 ha .....	32,7	38,9	39,2
1 – 2 .....	25,0	20,6	22,0
2 – 3.....	15,6	11,3	13,9
3 – 5.....	16,3	13,3	15,8
5 – 7.....	5,8	6,9	5,5
7 – 10.....	2,9	4,5	2,4
10 – 15.....	1,1	2,6	0,7
15 – 20.....	0,3	0,7	0,2
20 – 30.....	0,1	0,4	0,2
30 – 50.....	0,1	0,3	0,0
50 ha i więcej.....	0,0	0,3	0,0

**TABL. 7. GOSPODARSTWA INDYWIDUALNE WEDŁUG SPOSOBU USUWANIA ŚMIECI Z GOSPODARSTWA ORAZ GRUP OBSZAROWYCH UŻYTKÓW ROLNYCH**

GRUPY OBSZAROWE UŻYTKÓW ROLNYCH	Śmieci	
	wywożone na zorganizowane wysypisko	zagospodarowywane we własnym zakresie

**Liczba gospodarstw**

<b>OGÓŁEM</b> .....	<b>259475</b>	<b>114015</b>
Do 1 ha .....	107837	48993
1 – 2 .....	64131	24238
2 – 3.....	34162	14282
3 – 5.....	32998	15699
5 – 7.....	11502	5873
7 – 10.....	5552	3033
10 – 15.....	2233	1315
15 – 20.....	524	331
20 – 30.....	294	153
30 – 50.....	128	62
50 ha i więcej.....	114	36

**W odsetkach**

<b>OGÓŁEM</b> .....	<b>100,0</b>	<b>100,0</b>
Do 1 ha .....	41,6	43,0
1 – 2 .....	24,7	21,3
2 – 3.....	13,2	12,5
3 – 5.....	12,7	13,8
5 – 7.....	4,4	5,2
7 – 10.....	2,1	2,7
10 – 15.....	0,9	1,2
15 – 20.....	0,2	0,3
20 – 30.....	0,1	0,1
30 – 50.....	0,0	0,1
50 ha i więcej.....	0,0	0,0

**TABL. 8. GOSPODARSTWA INDYWIDUALNE WEDŁUG WYPOSAŻENIA W SIEĆ ELEKTRYCZNĄ ORAZ GRUP OBSZAROWYCH UŻYTKÓW ROLNYCH**

GRUPY OBSZAROWE UŻYTKÓW ROLNYCH	Wyposażenie w sieć elektryczną	
	380 V	220 V

**Liczba gospodarstw**

<b>OGÓLEM</b> .....	<b>258760</b>	<b>77683</b>
Do 1 ha .....	84234	45205
1 – 2 .....	63823	18195
2 – 3.....	39639	7130
3 – 5.....	42550	5041
5 – 7.....	15781	1299
7 – 10.....	7921	548
10 – 15.....	3301	194
15 – 20.....	797	36
20 – 30.....	413	17
30 – 50.....	174	10
50 ha i więcej.....	127	8

**W odsetkach**

<b>OGÓLEM</b> .....	<b>100,0</b>	<b>100,0</b>
Do 1 ha .....	32,6	58,2
1 – 2 .....	24,7	23,4
2 – 3.....	15,3	9,2
3 – 5.....	16,4	6,5
5 – 7.....	6,1	1,7
7 – 10.....	3,1	0,7
10 – 15.....	1,3	0,2
15 – 20.....	0,3	0,0
20 – 30.....	0,2	0,0
30 – 50.....	0,1	0,0
50 ha i więcej .....	0,0	0,0

**TABL. 9. GOSPODARSTWA INDYWIDUALNE WEDŁUG DOSTĘPNOŚCI DO USŁUG TELEFONICZNYCH ORAZ GRUP OBSZAROWYCH UŻYTKÓW ROLNYCH**

GRUPY OBSZAROWE UŻYTKÓW ROLNYCH	Gospodarstwa		Potrzeba dostępu do telefonu	Brak potrzeby dostępu do telefonu
	posiadające telefon	nie posiadające telefonu		

**Liczba gospodarstw**

<b>OGÓLEM</b> .....	<b>243380</b>	<b>130110</b>	<b>35033</b>	<b>95077</b>
Do 1 ha .....	94176	62654	12494	50160
1 – 2 .....	58909	29460	8432	21028
2 – 3.....	32992	15452	5110	10342
3 – 5.....	33824	14873	5510	9363
5 – 7.....	12704	4671	1995	2676
7 – 10.....	6601	1984	946	1038
10 – 15.....	2845	703	389	314
15 – 20.....	680	175	91	84
20 – 30.....	369	78	35	43
30 – 50.....	162	28	16	12
50 ha i więcej.....	118	32	15	17

**W odsetkach**

<b>OGÓLEM</b> .....	<b>100,0</b>	<b>100,0</b>	<b>100,0</b>	<b>100,0</b>
Do 1 ha .....	38,7	48,2	35,7	52,8
1 – 2 .....	24,2	22,6	24,1	22,1
2 – 3.....	13,6	11,9	14,6	10,9
3 – 5.....	13,9	11,4	15,7	9,8
5 – 7.....	5,2	3,6	5,7	2,8
7 – 10.....	2,7	1,5	2,7	1,1
10 – 15.....	1,2	0,5	1,1	0,3
15 – 20.....	0,3	0,1	0,3	0,1
20 – 30.....	0,2	0,1	0,1	0,0
30 – 50.....	0,1	0,0	0,0	0,0
50 ha i więcej.....	0,0	0,0	0,0	0,0

### III. BUDYNKI I BUDOWLE – PRZEGLĄD POWIATOWY

**TABL. 10. POWIERZCHNIA I WYKORZYSTANIE OBÓR W GOSPODARSTWACH ROLNYCH**

WYSZCZEGÓLNIENIE	Powierzchnia w tys. m <sup>2</sup>				Stopień wykorzystania w %			
	ogółem	wykorzystana na działalność		nie wykorzystana	ogółem	wykorzystana na działalność		nie wykorzystana
		rolniczą	poza-rolniczą			rolniczą	poza-rolniczą	
<b>OGÓŁEM</b>								
<b>WOJEWÓDZTWO.....</b>	<b>2188,7</b>	<b>1760,7</b>	<b>29,3</b>	<b>398,7</b>	<b>100,0</b>	<b>80,4</b>	<b>1,3</b>	<b>18,2</b>
<b>Podregion krakowsko-tarnowski</b>	<b>1249,9</b>	<b>1003,0</b>	<b>15,3</b>	<b>231,6</b>	<b>100,0</b>	<b>80,2</b>	<b>1,2</b>	<b>18,5</b>
Powiaty:								
bocheński .....	114,1	87,9	1,9	24,3	100,0	77,0	1,7	21,3
brzeski .....	51,7	40,3	0,7	10,7	100,0	77,9	1,4	20,7
chrzanowski.....	29,1	21,0	0,4	7,7	100,0	72,3	1,3	26,5
dąbrowski .....	122,0	94,3	2,1	25,6	100,0	77,3	1,7	21,0
krakowski.....	214,2	174,8	2,2	37,2	100,0	81,6	1,0	17,4
miechowski .....	159,9	139,4	0,8	19,6	100,0	87,2	0,5	12,3
olkuski.....	133,0	107,5	1,6	23,9	100,0	80,8	1,2	18,0
oświęcimski .....	74,5	62,2	0,7	11,6	100,0	83,5	1,0	15,5
proszowicki .....	70,5	59,9	0,9	9,7	100,0	84,9	1,3	13,8
tarnowski .....	199,3	153,3	2,3	43,8	100,0	76,9	1,1	22,0
wielicki .....	61,8	49,5	1,2	11,0	100,0	80,2	2,0	17,9
m. Tarnów.....	19,8	13,0	0,5	6,4	100,0	65,4	2,3	32,3
<b>Podregion nowosądecki .....</b>	<b>869,9</b>	<b>723,5</b>	<b>11,9</b>	<b>134,4</b>	<b>100,0</b>	<b>83,2</b>	<b>1,4</b>	<b>15,5</b>
Powiaty:								
gorlicki.....	107,0	89,7	2,0	15,3	100,0	83,8	1,9	14,3
limanowski .....	138,5	120,6	1,0	16,9	100,0	87,1	0,7	12,2
myślenicki .....	45,4	39,2	0,4	5,8	100,0	86,4	0,8	12,8
nowosądecki.....	151,5	129,1	1,5	20,8	100,0	85,3	1,0	13,7
nowotarski .....	149,8	118,6	2,5	28,7	100,0	79,2	1,7	19,1
suski.....	79,0	60,5	2,2	16,3	100,0	76,6	2,8	20,6
tatrzański .....	23,8	19,2	0,2	4,4	100,0	80,7	0,8	18,5
wadowicki .....	159,4	134,1	1,6	23,6	100,0	84,1	1,0	14,8
m. Nowy Sącz.....	15,4	12,4	0,5	2,5	100,0	80,3	3,2	16,5
<b>Podregion m. Kraków..</b>	<b>69,0</b>	<b>34,2</b>	<b>2,0</b>	<b>32,7</b>	<b>100,0</b>	<b>49,7</b>	<b>3,0</b>	<b>47,4</b>
m. Kraków.....	69,0	34,2	2,0	32,7	100,0	49,7	3,0	47,4

**TABL. 10. POWIERZCHNIA I WYKORZYSTANIE OBÓR W GOSPODARSTWACH ROLNYCH (dok.)**

WYSZCZEGÓLNIENIE	Powierzchnia w tys. m <sup>2</sup>				Stopień wykorzystania w %			
	ogółem	wykorzystana na działalność		nie wykorzystana	ogółem	wykorzystana na działalność		nie wykorzystana
		rolniczą	poza-rolniczą			rolniczą	poza-rolniczą	
<b>w tym gospodarstwa indywidualne</b>								
<b>WOJEWÓDZTWO .....</b>	<b>2120,6</b>	<b>1712,9</b>	<b>29,3</b>	<b>378,4</b>	<b>100,0</b>	<b>80,8</b>	<b>1,4</b>	<b>17,8</b>
<b>Podregion krakowsko-tarnowski</b>	<b>1201,0</b>	<b>967,5</b>	<b>15,3</b>	<b>218,1</b>	<b>100,0</b>	<b>80,6</b>	<b>1,3</b>	<b>18,2</b>
Powiaty:								
bocheński .....	112,7	87,5	1,9	23,3	100,0	77,6	1,7	20,7
brzeski .....	51,7	40,3	0,7	10,7	100,0	77,9	1,4	20,7
chrzanowski .....	25,1	18,0	0,4	6,8	100,0	71,7	1,5	26,9
dąbrowski .....	120,7	94,3	2,1	24,3	100,0	78,1	1,8	20,1
krakowski .....	208,8	171,4	2,2	35,3	100,0	82,1	1,0	16,9
miechowski .....	158,0	139,4	0,8	17,7	100,0	88,2	0,5	11,2
olkuski .....	131,2	107,4	1,6	22,2	100,0	81,9	1,2	16,9
oświęcimski .....	58,5	46,2	0,7	11,6	100,0	79,0	1,2	19,8
proszowicki .....	69,2	59,3	0,9	8,9	100,0	85,8	1,3	12,9
tarnowski .....	192,4	149,7	2,3	40,5	100,0	77,8	1,2	21,0
wielicki .....	59,8	48,1	1,2	10,5	100,0	80,4	2,0	17,5
m. Tarnów .....	12,8	6,0	0,5	6,4	100,0	46,5	3,6	49,9
<b>Podregion nowosądecki .....</b>	<b>861,5</b>	<b>717,9</b>	<b>11,9</b>	<b>131,8</b>	<b>100,0</b>	<b>83,3</b>	<b>1,4</b>	<b>15,3</b>
Powiaty:								
gorlicki .....	105,1	88,9	2,0	14,1	100,0	84,6	1,9	13,5
limanowski .....	136,7	119,1	1,0	16,6	100,0	87,1	0,7	12,2
myślenicki .....	45,4	39,2	0,4	5,8	100,0	86,4	0,8	12,8
nowosądecki .....	149,9	128,3	1,5	20,1	100,0	85,6	1,0	13,4
nowotarski .....	149,6	118,4	2,5	28,6	100,0	79,2	1,7	19,1
suski .....	79,0	60,5	2,2	16,3	100,0	76,6	2,8	20,6
tatrzański .....	23,8	19,2	0,2	4,4	100,0	80,7	0,8	18,5
wadowicki .....	156,7	131,8	1,6	23,2	100,0	84,1	1,0	14,8
m. Nowy Sącz .....	15,4	12,4	0,5	2,5	100,0	80,3	3,2	16,5
<b>Podregion m. Kraków .....</b>	<b>58,0</b>	<b>27,5</b>	<b>2,0</b>	<b>28,5</b>	<b>100,0</b>	<b>47,3</b>	<b>3,5</b>	<b>49,1</b>
m. Kraków .....	58,0	27,5	2,0	28,5	100,0	47,3	3,5	49,1



**TABL. 11. POWIERZCHNIA I WYKORZYSTANIE CHLEWNI W GOSPODARSTWACH ROLNYCH**

WYSZCZEGÓLNIENIE	Powierzchnia w tys. m <sup>2</sup>				Stopień wykorzystania w %			
	ogółem	wykorzystana na działalność		nie wykorzystana	ogółem	wykorzystana na działalność		nie wykorzystana
		rolniczą	poza-rolniczą			rolniczą	poza-rolniczą	
<b>OGÓŁEM</b>								
<b>WOJEWÓDZTWO .....</b>	<b>967,5</b>	<b>818,3</b>	<b>9,6</b>	<b>139,6</b>	<b>100,0</b>	<b>84,6</b>	<b>1,0</b>	<b>14,4</b>
<b>Podregion krakowsko-tarnowski</b>	<b>830,5</b>	<b>707,0</b>	<b>8,5</b>	<b>115,1</b>	<b>100,0</b>	<b>85,1</b>	<b>1,0</b>	<b>13,9</b>
Powiaty:								
bocheński .....	16,3	14,0	0,1	2,2	100,0	85,9	0,4	13,7
brzeski .....	15,5	11,6	0,0	3,8	100,0	75,0	0,3	24,7
chrzanowski .....	6,3	4,5	0,6	1,2	100,0	71,7	9,4	18,9
dąbrowski .....	33,3	30,3	0,2	2,8	100,0	91,1	0,6	8,3
krakowski .....	203,5	171,8	2,7	29,0	100,0	84,4	1,3	14,3
miechowski .....	207,6	178,9	1,8	26,8	100,0	86,2	0,9	12,9
olkuski .....	76,6	61,0	1,3	14,3	100,0	79,7	1,7	18,6
oświęcimski .....	51,7	43,5	0,2	8,0	100,0	84,1	0,5	15,4
proszowicki .....	143,3	126,0	0,9	16,4	100,0	87,9	0,6	11,5
tarnowski .....	52,4	44,8	0,2	7,3	100,0	85,5	0,4	14,0
wielicki .....	19,8	16,8	0,4	2,6	100,0	84,7	2,1	13,2
m. Tarnów .....	4,4	3,7	0,0	0,6	100,0	85,7	0,5	13,8
<b>Podregion nowosądecki .....</b>	<b>115,9</b>	<b>97,8</b>	<b>0,8</b>	<b>17,4</b>	<b>100,0</b>	<b>84,4</b>	<b>0,7</b>	<b>15,0</b>
Powiaty:								
gorlicki .....	13,2	10,4	0,1	2,7	100,0	78,9	0,5	20,6
limanowski .....	17,9	16,8	0,0	1,1	100,0	93,7	0,0	6,3
myślenicki .....	7,1	5,2	0,2	1,7	100,0	73,4	2,1	24,4
nowosądecki .....	15,2	12,6	0,2	2,4	100,0	82,7	1,2	16,1
nowotarski .....	11,3	8,2	0,2	3,0	100,0	72,1	1,7	26,3
suski .....	1,7	1,5	–	0,2	100,0	90,3	x	9,7
tatrzański .....	0,5	0,4	–	0,1	100,0	71,7	x	28,3
wadowicki .....	47,6	41,7	0,2	5,7	100,0	87,6	0,4	12,0
m. Nowy Sącz .....	1,5	1,1	–	0,4	100,0	76,3	x	23,7
<b>Podregion m. Kraków .....</b>	<b>21,0</b>	<b>13,4</b>	<b>0,4</b>	<b>7,2</b>	<b>100,0</b>	<b>63,9</b>	<b>1,9</b>	<b>34,1</b>
m. Kraków .....	21,0	13,4	0,4	7,2	100,0	63,9	1,9	34,1

**TABL. 11. POWIERZCHNIA I WYKORZYSTANIE CHLEWNI W GOSPODARSTWACH ROLNYCH (dok.)**

WYSZCZEGÓLNIENIE	Powierzchnia w tys. m <sup>2</sup>				Stopień wykorzystania w %			
	ogółem	wykorzystana na działalność		nie wykorzystana	ogółem	wykorzystana na działalność		nie wykorzystana
		rolniczą	poza-rolniczą			rolniczą	poza-rolniczą	
<b>w tym gospodarstwa indywidualne</b>								
<b>WOJEWÓDZTWO .....</b>	<b>910,8</b>	<b>771,2</b>	<b>8,8</b>	<b>130,8</b>	<b>100,0</b>	<b>84,6</b>	<b>1,0</b>	<b>14,4</b>
<b>Podregion krakowsko-tarnowski</b>	<b>784,1</b>	<b>664,2</b>	<b>7,8</b>	<b>112,1</b>	<b>100,0</b>	<b>84,7</b>	<b>1,0</b>	<b>14,3</b>
Powiaty:								
bocheński .....	16,2	14,0	0,1	2,1	100,0	86,5	0,4	13,1
brzeski .....	14,8	10,9	0,0	3,8	100,0	73,8	0,3	25,9
chrzanowski .....	4,0	2,7	0,1	1,2	100,0	67,8	2,5	29,7
dąbrowski .....	32,7	29,8	0,2	2,8	100,0	91,0	0,6	8,4
krakowski .....	180,9	149,4	2,6	28,9	100,0	82,6	1,4	16,0
miechowski .....	205,6	177,0	1,8	26,8	100,0	86,1	0,9	13,0
olkuski .....	76,6	61,0	1,3	14,3	100,0	79,7	1,7	18,6
oświęcimski .....	44,5	38,5	0,2	5,7	100,0	86,7	0,5	12,8
proszowicki .....	142,4	125,1	0,9	16,4	100,0	87,9	0,6	11,5
tarnowski .....	43,5	36,3	0,2	6,9	100,0	83,5	0,5	16,0
wielicki .....	19,7	16,8	0,3	2,6	100,0	85,1	1,6	13,3
m. Tarnów .....	3,2	2,6	0,0	0,6	100,0	80,8	0,6	18,6
<b>Podregion nowosądecki .....</b>	<b>109,5</b>	<b>95,7</b>	<b>0,6</b>	<b>13,3</b>	<b>100,0</b>	<b>87,3</b>	<b>0,6</b>	<b>12,1</b>
Powiaty:								
gorlicki .....	11,5	10,3	0,1	1,1	100,0	90,1	0,5	9,4
limanowski .....	17,9	16,8	0,0	1,1	100,0	93,7	0,0	6,3
myślenicki .....	7,1	5,2	0,2	1,7	100,0	73,4	2,1	24,4
nowosądecki .....	14,4	12,1	0,0	2,3	100,0	83,8	0,2	16,0
nowotarski .....	10,6	8,2	0,2	2,3	100,0	76,7	1,8	21,6
suski .....	1,7	1,5	–	0,2	100,0	90,3	x	9,7
tatrzański .....	0,5	0,4	–	0,1	100,0	71,7	x	28,3
wadowicki .....	44,5	40,1	0,2	4,2	100,0	90,2	0,4	9,5
m. Nowy Sącz .....	1,4	1,1	–	0,2	100,0	83,3	x	16,7
<b>Podregion m. Kraków .....</b>	<b>17,1</b>	<b>11,3</b>	<b>0,4</b>	<b>5,4</b>	<b>100,0</b>	<b>66,0</b>	<b>2,4</b>	<b>31,6</b>
m. Kraków .....	17,1	11,3	0,4	5,4	100,0	66,0	2,4	31,6

**TABL. 12. POWIERZCHNIA I WYKORZYSTANIE KURNIKÓW W GOSPODARSTWACH ROLNYCH**

WYSZCZEGÓLNIENIE	Powierzchnia w tys. m <sup>2</sup>				Stopień wykorzystania w %			
	ogółem	wykorzystana na działalność		nie wykorzystana	ogółem	wykorzystana na działalność		nie wykorzystana
		rolniczą	poza-rolniczą			rolniczą	poza-rolniczą	
<b>OGÓŁEM</b>								
<b>WOJEWÓDZTWO .....</b>	<b>1227,9</b>	<b>647,3</b>	<b>40,6</b>	<b>540,0</b>	<b>100,0</b>	<b>52,7</b>	<b>3,3</b>	<b>44,0</b>
<b>Podregion krakowsko-tarnowski</b>	<b>614,1</b>	<b>430,5</b>	<b>33,3</b>	<b>150,3</b>	<b>100,0</b>	<b>70,1</b>	<b>5,4</b>	<b>24,5</b>
Powiaty:								
bocheński .....	55,6	46,6	0,1	8,9	100,0	83,8	0,2	16,0
brzeski .....	14,0	11,8	1,0	1,2	100,0	84,4	6,8	8,8
chrzanowski .....	17,1	12,8	0,6	3,7	100,0	74,7	3,5	21,8
dąbrowski .....	18,0	13,4	1,1	3,5	100,0	74,6	6,2	19,2
krakowski .....	150,0	114,1	5,9	29,9	100,0	76,1	4,0	19,9
miechowski .....	121,9	29,4	19,3	73,1	100,0	24,1	15,9	60,0
olkuski .....	26,5	24,2	0,3	2,1	100,0	91,0	1,0	8,0
oświęcimski .....	42,5	35,8	1,8	5,0	100,0	84,1	4,2	11,7
proszowicki .....	30,8	26,4	0,1	4,2	100,0	85,9	0,4	13,8
tarnowski .....	78,4	67,8	0,4	10,1	100,0	86,5	0,5	12,9
wielicki .....	36,5	26,8	2,6	7,1	100,0	73,5	7,2	19,3
m. Tarnów .....	22,8	21,3	0,1	1,4	100,0	93,5	0,5	6,0
<b>Podregion nowosądecki .....</b>	<b>582,4</b>	<b>195,8</b>	<b>4,2</b>	<b>382,5</b>	<b>100,0</b>	<b>33,6</b>	<b>0,7</b>	<b>65,7</b>
Powiaty:								
gorlicki .....	13,1	11,9	0,1	1,1	100,0	91,0	0,9	8,0
limanowski .....	10,2	8,4	0,2	1,6	100,0	82,3	1,6	16,1
myślenicki .....	32,6	24,2	1,6	6,8	100,0	74,1	5,0	20,9
nowosądecki .....	22,4	18,8	0,1	3,4	100,0	84,1	0,6	15,4
nowotarski .....	27,2	21,8	1,2	4,2	100,0	80,1	4,5	15,5
suski .....	5,7	4,2	0,2	1,2	100,0	74,5	3,5	22,0
tatrzański .....	0,4	0,3	–	0,1	100,0	83,1	x	16,9
wadowicki .....	369,6	95,3	0,5	273,8	100,0	25,8	0,1	74,1
m. Nowy Sącz .....	101,3	10,8	0,3	90,2	100,0	10,7	0,3	89,0
<b>Podregion m. Kraków .....</b>	<b>31,4</b>	<b>21,0</b>	<b>3,1</b>	<b>7,3</b>	<b>100,0</b>	<b>66,9</b>	<b>10,0</b>	<b>23,2</b>
m. Kraków .....	31,4	21,0	3,1	7,3	100,0	66,9	10,0	23,2

**TABL. 12. POWIERZCHNIA I WYKORZYSTANIE KURNIKÓW W GOSPODARSTWACH ROLNYCH (dok.)**

WYSZCZEGÓLNIENIE	Powierzchnia w tys. m <sup>2</sup>				Stopień wykorzystania w %			
	ogółem	wykorzystana na działalność		nie wykorzystana	ogółem	wykorzystana na działalność		nie wykorzystana
		rolniczą	poza-rolniczą			rolniczą	poza-rolniczą	
<b>w tym gospodarstwa indywidualne</b>								
<b>WOJEWÓDZTWO .....</b>	<b>1183,7</b>	<b>611,9</b>	<b>37,1</b>	<b>534,7</b>	<b>100,0</b>	<b>51,7</b>	<b>3,1</b>	<b>45,2</b>
<b>Podregion krakowsko-tarnowski</b>	<b>579,6</b>	<b>403,4</b>	<b>29,7</b>	<b>146,5</b>	<b>100,0</b>	<b>69,6</b>	<b>5,1</b>	<b>25,3</b>
Powiaty:								
bocheński .....	55,6	46,6	0,1	8,9	100,0	83,8	0,2	16,0
brzeski .....	14,0	11,8	1,0	1,2	100,0	84,4	6,8	8,8
chrzanowski .....	17,1	12,8	0,6	3,7	100,0	74,7	3,5	21,8
dąbrowski .....	18,0	13,4	1,1	3,5	100,0	74,6	6,2	19,2
krakowski .....	138,3	108,5	3,7	26,2	100,0	78,4	2,7	18,9
miechowski .....	121,9	29,4	19,3	73,1	100,0	24,1	15,9	60,0
olkuski .....	26,5	24,1	0,3	2,1	100,0	91,0	1,0	8,0
oświęcimski .....	31,6	26,2	0,4	5,0	100,0	82,9	1,4	15,7
proszowicki .....	28,6	24,3	0,1	4,2	100,0	84,8	0,4	14,8
tarnowski .....	71,2	60,6	0,4	10,1	100,0	85,2	0,6	14,2
wielicki .....	34,0	24,3	2,6	7,0	100,0	71,6	7,7	20,7
m. Tarnów .....	22,8	21,3	0,1	1,4	100,0	93,5	0,5	6,0
<b>Podregion nowosądecki .....</b>	<b>576,8</b>	<b>190,2</b>	<b>4,2</b>	<b>382,5</b>	<b>100,0</b>	<b>33,0</b>	<b>0,7</b>	<b>66,3</b>
Powiaty:								
gorlicki .....	13,1	11,9	0,1	1,1	100,0	91,0	0,9	8,0
limanowski .....	10,2	8,4	0,2	1,6	100,0	82,3	1,6	16,1
myślenicki .....	32,6	24,2	1,6	6,8	100,0	74,1	5,0	20,9
nowosądecki .....	22,4	18,8	0,1	3,4	100,0	84,1	0,6	15,4
nowotarski .....	27,2	21,8	1,2	4,2	100,0	80,1	4,5	15,5
suski .....	5,7	4,2	0,2	1,2	100,0	74,5	3,5	22,0
tatrzański .....	0,4	0,3	–	0,1	100,0	83,1	x	16,9
wadowicki .....	367,8	93,5	0,5	273,8	100,0	25,4	0,1	74,4
m. Nowy Sącz .....	97,5	7,0	0,3	90,2	100,0	7,2	0,3	92,5
<b>Podregion m. Kraków .....</b>	<b>27,3</b>	<b>18,4</b>	<b>3,1</b>	<b>5,8</b>	<b>100,0</b>	<b>67,4</b>	<b>11,5</b>	<b>21,2</b>
m. Kraków .....	27,3	18,4	3,1	5,8	100,0	67,4	11,5	21,2

**TABL. 13. POWIERZCHNIA I WYKORZYSTANIE STODÓŁ W GOSPODARSTWACH ROLNYCH**

WYSZCZEGÓLNIENIE	Powierzchnia w tys.m <sup>2</sup>				Stopień wykorzystania w %			
	ogółem	wykorzystana na działalność		nie wykorzystana	ogółem	wykorzystana na działalność		nie wykorzystana
		rolniczą	poza-rolniczą			rolniczą	poza-rolniczą	
<b>OGÓŁEM</b>								
<b>WOJEWÓDZTWO.....</b>	<b>9617,6</b>	<b>7811,2</b>	<b>201,8</b>	<b>1604,6</b>	<b>100,0</b>	<b>81,2</b>	<b>2,1</b>	<b>16,7</b>
<b>Podregion krakowsko-tarnowski</b>	<b>6443,7</b>	<b>5261,2</b>	<b>130,8</b>	<b>1051,8</b>	<b>100,0</b>	<b>81,7</b>	<b>2,0</b>	<b>16,3</b>
Powiaty:								
bocheński .....	487,7	400,8	6,9	80,0	100,0	82,2	1,4	16,4
brzeski .....	414,7	325,7	6,7	82,2	100,0	78,6	1,6	19,8
chrzanowski.....	148,2	80,2	13,0	55,1	100,0	54,1	8,7	37,2
dąbrowski .....	437,0	362,6	6,1	68,3	100,0	83,0	1,4	15,6
krakowski.....	1332,5	1046,0	31,8	254,7	100,0	78,5	2,4	19,1
miechowski .....	878,3	793,2	5,7	79,5	100,0	90,3	0,6	9,1
olkuski.....	501,3	390,7	16,3	94,2	100,0	77,9	3,3	18,8
oświęcimski .....	262,7	198,3	8,6	55,8	100,0	75,5	3,3	21,2
proszowicki .....	776,8	724,3	5,1	47,5	100,0	93,2	0,7	6,1
tarnowski .....	847,2	699,5	12,2	135,4	100,0	82,6	1,4	16,0
wielicki .....	320,8	221,1	17,0	82,7	100,0	68,9	5,3	25,8
m. Tarnów.....	36,6	18,8	1,3	16,5	100,0	51,4	3,6	45,0
<b>Podregion nowosądecki .....</b>	<b>2931,1</b>	<b>2420,0</b>	<b>56,1</b>	<b>455,0</b>	<b>100,0</b>	<b>82,6</b>	<b>1,9</b>	<b>15,5</b>
Powiaty:								
gorlicki.....	213,2	187,1	1,7	24,4	100,0	87,8	0,8	11,4
limanowski .....	451,9	402,0	3,4	46,5	100,0	89,0	0,8	10,3
myślenicki .....	497,7	406,7	10,1	80,9	100,0	81,7	2,0	16,3
nowosądecki.....	485,3	434,5	5,9	44,9	100,0	89,5	1,2	9,3
nowotarski .....	311,3	246,6	6,0	58,7	100,0	79,2	1,9	18,9
suski.....	273,6	201,9	13,3	58,4	100,0	73,8	4,8	21,3
tatrzański .....	25,6	20,6	0,2	4,8	100,0	80,5	0,8	18,7
wadowicki .....	637,6	494,2	14,5	128,9	100,0	77,5	2,3	20,2
m. Nowy Sącz.....	34,9	26,4	1,0	7,5	100,0	75,6	2,7	21,6
<b>Podregion m. Kraków.....</b>	<b>242,8</b>	<b>130,0</b>	<b>15,0</b>	<b>97,8</b>	<b>100,0</b>	<b>53,6</b>	<b>6,2</b>	<b>40,3</b>
m. Kraków.....	242,8	130,0	15,0	97,8	100,0	53,6	6,2	40,3

**TABL. 13. POWIERZCHNIA I WYKORZYSTANIE STODÓŁ W GOSPODARSTWACH ROLNYCH (dok.)**

WYSZCZEGÓLNIENIE	Powierzchnia w tys.m <sup>2</sup>				Stopień wykorzystania w %			
	ogółem	wykorzystana na działalność		nie wykorzystana	ogółem	wykorzystana na działalność		nie wykorzystana
		rolniczą	poza-rolniczą			rolniczą	poza-rolniczą	
<b>w tym gospodarstwa indywidualne</b>								
<b>WOJEWÓDZTWO .....</b>	<b>9547,4</b>	<b>7749,8</b>	<b>200,5</b>	<b>1597,2</b>	<b>100,0</b>	<b>81,2</b>	<b>2,1</b>	<b>16,7</b>
<b>Podregion krakowsko-tarnowski</b>	<b>6402,3</b>	<b>5223,5</b>	<b>130,5</b>	<b>1048,4</b>	<b>100,0</b>	<b>81,6</b>	<b>2,0</b>	<b>16,4</b>
Powiaty:								
bocheński .....	485,8	400,0	6,9	78,9	100,0	82,3	1,4	16,2
brzeski .....	414,1	325,3	6,7	82,1	100,0	78,6	1,6	19,8
chrzanowski .....	146,9	78,9	13,0	55,1	100,0	53,7	8,8	37,5
dąbrowski .....	434,4	360,6	5,9	68,0	100,0	83,0	1,3	15,6
krakowski .....	1321,9	1035,6	31,8	254,4	100,0	78,3	2,4	19,3
miechowski .....	875,6	790,9	5,7	79,1	100,0	90,3	0,7	9,0
olkuski .....	500,4	389,9	16,3	94,2	100,0	77,9	3,3	18,8
oświęcimski .....	250,5	187,0	8,6	54,9	100,0	74,7	3,4	21,9
proszowicki .....	775,1	722,5	5,1	47,5	100,0	93,2	0,7	6,1
tarnowski .....	843,2	695,8	12,2	135,1	100,0	82,5	1,5	16,0
wielicki .....	319,2	219,5	17,0	82,6	100,0	68,8	5,3	25,9
m. Tarnów .....	35,2	17,4	1,3	16,5	100,0	49,5	3,7	46,8
<b>Podregion nowosądecki .....</b>	<b>2917,4</b>	<b>2409,4</b>	<b>55,0</b>	<b>453,0</b>	<b>100,0</b>	<b>82,6</b>	<b>1,9</b>	<b>15,5</b>
Powiaty:								
gorlicki .....	209,8	183,7	1,7	24,4	100,0	87,6	0,8	11,6
limanowski .....	449,4	399,4	3,4	46,5	100,0	88,9	0,8	10,3
myślenicki .....	497,7	406,7	10,1	80,9	100,0	81,7	2,0	16,3
nowosądecki .....	482,1	432,7	4,8	44,6	100,0	89,7	1,0	9,3
nowotarski .....	310,6	246,6	6,0	58,0	100,0	79,4	1,9	18,7
suski .....	273,6	201,9	13,3	58,4	100,0	73,8	4,8	21,3
tatrzański .....	25,6	20,6	0,2	4,8	100,0	80,6	0,8	18,6
wadowicki .....	634,5	492,1	14,5	127,9	100,0	77,6	2,3	20,2
m. Nowy Sącz .....	34,2	25,7	1,0	7,5	100,0	75,2	2,8	22,0
<b>Podregion m. Kraków ..</b>	<b>227,7</b>	<b>116,9</b>	<b>15,0</b>	<b>95,8</b>	<b>100,0</b>	<b>51,3</b>	<b>6,6</b>	<b>42,1</b>
m. Kraków .....	227,7	116,9	15,0	95,8	100,0	51,3	6,6	42,1

**TABL. 14. POWIERZCHNIA I WYKORZYSTANIE BUDYNKÓW WIELOFUNKCYJNYCH W GOSPODARSTWACH ROLNYCH**

WYSZCZEGÓLNIENIE	Powierzchnia w tys. m <sup>2</sup>				Stopień wykorzystania w %			
	ogółem	wykorzystana na działalność		nie wykorzystana	ogółem	wykorzystana na działalność		nie wykorzystana
		rolniczą	poza-rolniczą			rolniczą	poza-rolniczą	
<b>OGÓŁEM</b>								
<b>WOJEWÓDZTWO .....</b>	<b>13906,1</b>	<b>11125,2</b>	<b>825,0</b>	<b>1956,0</b>	<b>100,0</b>	<b>80,0</b>	<b>5,9</b>	<b>14,1</b>
<b>Podregion krakowsko-tarnowski</b>	<b>7098,4</b>	<b>5587,9</b>	<b>491,9</b>	<b>1018,7</b>	<b>100,0</b>	<b>78,7</b>	<b>6,9</b>	<b>14,4</b>
Powiaty:								
bocheński .....	672,5	537,2	31,1	104,2	100,0	79,9	4,6	15,5
brzeski .....	708,9	554,9	28,2	125,9	100,0	78,3	4,0	17,8
chrzanowski .....	128,9	70,4	27,4	31,1	100,0	54,6	21,3	24,1
dąbrowski .....	681,9	559,5	26,5	95,9	100,0	82,1	3,9	14,1
krakowski .....	1106,4	864,0	91,4	151,1	100,0	78,1	8,3	13,7
miechowski .....	378,4	327,8	24,0	26,6	100,0	86,6	6,3	7,0
olkuski .....	332,0	229,4	44,1	58,4	100,0	69,1	13,3	17,6
oświęcimski .....	394,4	299,8	37,5	57,1	100,0	76,0	9,5	14,5
proszowicki .....	491,5	453,8	10,3	27,3	100,0	92,3	2,1	5,6
tarnowski .....	1652,2	1328,1	78,8	245,2	100,0	80,4	4,8	14,8
wielicki .....	512,6	345,4	86,2	81,0	100,0	67,4	16,8	15,8
m. Tarnów .....	38,7	17,5	6,3	14,9	100,0	45,1	16,4	38,5
<b>Podregion nowosądecki .....</b>	<b>6601,4</b>	<b>5420,5</b>	<b>288,7</b>	<b>892,2</b>	<b>100,0</b>	<b>82,1</b>	<b>4,4</b>	<b>13,5</b>
Powiaty:								
gorlicki .....	940,5	779,8	33,2	127,5	100,0	82,9	3,5	13,6
limanowski .....	987,3	866,5	40,6	80,2	100,0	87,8	4,1	8,1
myślenicki .....	589,7	486,7	36,2	66,8	100,0	82,5	6,1	11,3
nowosądecki .....	1397,0	1235,8	30,1	131,1	100,0	88,5	2,2	9,4
nowotarski .....	1447,0	1118,3	50,5	278,2	100,0	77,3	3,5	19,2
suski .....	351,7	266,8	29,4	55,5	100,0	75,9	8,4	15,8
tatrzański .....	479,2	365,7	19,9	93,7	100,0	76,3	4,1	19,5
wadowicki .....	378,2	281,9	45,5	50,8	100,0	74,6	12,0	13,4
m. Nowy Sącz .....	30,8	18,9	3,4	8,5	100,0	61,5	11,0	27,5
<b>Podregion m. Kraków .....</b>	<b>206,3</b>	<b>116,8</b>	<b>44,3</b>	<b>45,2</b>	<b>100,0</b>	<b>56,6</b>	<b>21,5</b>	<b>21,9</b>
m. Kraków .....	206,3	116,8	44,3	45,2	100,0	56,6	21,5	21,9

**TABL. 14. POWIERZCHNIA I WYKORZYSTANIE BUDYNKÓW WIELOFUNKCYJNYCH W GOSPODARSTWACH ROLNYCH (dok.)**

WYSZCZEGÓLNIENIE	Powierzchnia w tys. m <sup>2</sup>				Stopień wykorzystania w %			
	ogółem	wykorzystana na działalność		nie wykorzystana	ogółem	wykorzystana na działalność		nie wykorzystana
		rolniczą	poza-rolniczą			rolniczą	poza-rolniczą	
<b>w tym gospodarstwa indywidualne</b>								
<b>WOJEWÓDZTWO .....</b>	<b>13811,6</b>	<b>11052,2</b>	<b>808,4</b>	<b>1951,1</b>	<b>100,0</b>	<b>80,0</b>	<b>5,9</b>	<b>14,1</b>
<b>Podregion krakowsko-tarnowski</b>	<b>7037,3</b>	<b>5538,6</b>	<b>483,0</b>	<b>1015,7</b>	<b>100,0</b>	<b>78,7</b>	<b>6,9</b>	<b>14,4</b>
Powiaty:								
bocheński .....	672,4	537,1	31,1	104,2	100,0	79,9	4,6	15,5
brzeski .....	708,1	554,7	27,8	125,6	100,0	78,3	3,9	17,7
chrzanowski .....	128,4	70,0	27,4	30,9	100,0	54,6	21,3	24,1
dąbrowski .....	680,5	558,2	26,5	95,9	100,0	82,0	3,9	14,1
krakowski .....	1087,3	846,9	90,8	149,5	100,0	77,9	8,4	13,8
miechowski .....	375,6	325,0	24,0	26,6	100,0	86,5	6,4	7,1
olkuski .....	330,9	228,9	43,6	58,4	100,0	69,2	13,2	17,7
oświęcimski .....	371,8	279,1	35,6	57,1	100,0	75,1	9,6	15,4
proszowicki .....	489,7	452,3	10,3	27,1	100,0	92,4	2,1	5,5
tarnowski .....	1649,6	1326,0	78,8	244,7	100,0	80,4	4,8	14,8
wielicki .....	506,2	344,6	80,6	81,0	100,0	68,1	15,9	16,0
m. Tarnów .....	36,7	15,7	6,3	14,7	100,0	42,7	17,3	40,1
<b>Podregion nowosądecki .....</b>	<b>6587,6</b>	<b>5412,0</b>	<b>284,1</b>	<b>891,5</b>	<b>100,0</b>	<b>82,2</b>	<b>4,3</b>	<b>13,5</b>
Powiaty:								
gorlicki .....	935,5	778,2	29,9	127,5	100,0	83,2	3,2	13,6
limanowski .....	987,2	866,4	40,6	80,2	100,0	87,8	4,1	8,1
myślenicki .....	589,0	486,0	36,2	66,8	100,0	82,5	6,2	11,3
nowosądecki .....	1390,6	1230,9	28,9	130,9	100,0	88,5	2,1	9,4
nowotarski .....	1446,6	1117,8	50,5	278,2	100,0	77,3	3,5	19,2
suski .....	351,5	266,7	29,4	55,5	100,0	75,9	8,4	15,8
tatrzański .....	479,2	365,7	19,9	93,6	100,0	76,3	4,1	19,5
wadowicki .....	377,4	281,6	45,4	50,4	100,0	74,6	12,0	13,3
m. Nowy Sącz .....	30,6	18,7	3,4	8,5	100,0	61,3	11,0	27,7
<b>Podregion m. Kraków ..</b>	<b>186,7</b>	<b>101,6</b>	<b>41,3</b>	<b>43,8</b>	<b>100,0</b>	<b>54,4</b>	<b>22,1</b>	<b>23,5</b>
m. Kraków .....	186,7	101,6	41,3	43,8	100,0	54,4	22,1	23,5



#### IV. INFRASTRUKTURA W GOSPODARSTWACH ROLNYCH – PRZEGLĄD POWIATOWY (BEZ SPÓŁEK CYWILNYCH)

**TABL. 15. GOSPODARSTWA INDYWIDUALNE WEDŁUG ŹRÓDŁA ZAOPATRZENIA  
W WODĘ**

WYSZCZEGÓLNIENIE	Własne ujęcie wody ze studni		Dowożenie wody spoza gospodarstwa
	kopanej	wierconej	
<b>WOJEWÓDZTWO.....</b>	<b>209433</b>	<b>6183</b>	<b>12995</b>
<b>Podregion krakowsko-tarnowski.....</b>	<b>105393</b>	<b>3637</b>	<b>5047</b>
Powiaty:			
bocheński.....	11319	194	627
brzeski.....	12064	267	523
chrzanowski.....	2891	123	238
dąbrowski.....	7453	193	105
krakowski.....	17360	1191	843
miechowski.....	4168	508	100
olkuski.....	1946	126	185
oświęcimski.....	5274	79	184
proszowicki.....	5081	251	317
tarnowski.....	26543	359	1244
wielicki.....	9849	197	445
m. Tarnów.....	1445	149	236
<b>Podregion nowosądecki.....</b>	<b>97730</b>	<b>1688</b>	<b>6339</b>
Powiaty:			
gorlicki.....	14432	269	1252
limanowski.....	12623	117	1182
myślenicki.....	11192	118	588
nowosądecki.....	20862	437	1663
nowotarski.....	14271	350	453
suski.....	7551	62	369
tatrzański.....	2951	98	152
wadowicki.....	12263	137	496
m. Nowy Sącz.....	1585	100	184
<b>Podregion m. Kraków.....</b>	<b>6310</b>	<b>858</b>	<b>1609</b>
m. Kraków.....	6310	858	1609

**TABL. 16. GOSPODARSTWA INDYWIDUALNE WEDŁUG SPOSOBU USUWANIA ŚMIECI Z GOSPODARSTWA**

WYSZCZEGÓLNIENIE	Śmieci	
	wywożone na zorganizowane wysypisko	zagospodarowywane we własnym zakresie
<b>WOJEWÓDZTWO.....</b>	<b>259475</b>	<b>114015</b>
<b>Podregion krakowsko-tarnowski.....</b>	<b>132513</b>	<b>65935</b>
Powiaty:		
bocheński.....	12035	3299
brzeski.....	10891	5056
chrzanowski.....	11984	3323
dąbrowski.....	2132	8141
krakowski.....	33074	7017
miechowski.....	3704	5390
olkuski.....	11840	2923
oświęcimski.....	11842	3294
proszowicki.....	6862	709
tarnowski.....	11442	21673
wielicki.....	15015	1591
m. Tarnów.....	1692	3519
<b>Podregion nowosądecki.....</b>	<b>119129</b>	<b>34709</b>
Powiaty:		
gorlicki.....	15144	2050
limanowski.....	15008	3943
myślenicki.....	14652	3107
nowosądecki.....	19868	8428
nowotarski.....	20592	5393
suski.....	11062	2449
tatrzański.....	6610	1557
wadowicki.....	14846	6051
m. Nowy Sącz.....	1347	1731
<b>Podregion m. Kraków.....</b>	<b>7833</b>	<b>13371</b>
m. Kraków.....	7833	13371

**TABL. 17. GOSPODARSTWA INDYWIDUALNE WEDŁUG WYPOSAŻENIA W SIEĆ ELEKTRYCZNĄ**

WYSZCZEGÓLNIENIE	Wyposażenie w sieć elektryczną	
	380 V	220 V
<b>WOJEWÓDZTWO</b> .....	<b>258760</b>	<b>77683</b>
<b>Podregion krakowsko-tarnowski</b> .....	<b>136981</b>	<b>44796</b>
Powiaty:		
bocheński .....	11180	2752
brzeski .....	11318	3787
chrzanowski.....	7988	5149
dąbrowski .....	7077	2585
krakowski.....	28555	8959
miechowski .....	7516	1160
olkuski.....	9955	2843
oświęcimski .....	9340	3973
proszowicki .....	6450	830
tarnowski .....	25748	6487
wielicki .....	10572	4908
m. Tarnów.....	1282	1363
<b>Podregion nowosądecki</b> .....	<b>115808</b>	<b>28104</b>
Powiaty:		
gorlicki.....	13189	2750
limanowski .....	15535	2808
myślenicki .....	13248	3458
nowosądecki .....	22101	4926
nowotarski .....	19790	4072
suski.....	10504	2610
tatrzański .....	6057	1428
wadowicki .....	14160	5361
m. Nowy Sącz.....	1224	691
<b>Podregion m. Kraków</b> .....	<b>5971</b>	<b>4783</b>
m. Kraków.....	5971	4783

**TABL. 18. GOSPODARSTWA INDYWIDUALNE WEDŁUG DOSTĘPNOŚCI DO USŁUG TELEFONICZNYCH**

WYSZCZEGÓLNIENIE	Gospodarstwa		Potrzeba dostępu do telefonu	Brak potrzeby dostępu do telefonu
	posiadające telefon	nie posiadające telefonu		
<b>WOJEWÓDZTWO.....</b>	<b>243380</b>	<b>130110</b>	<b>35033</b>	<b>95077</b>
<b>Podregion krakowsko-tarnowski ...</b>	<b>135059</b>	<b>63389</b>	<b>18185</b>	<b>45204</b>
Powiaty:				
bocheński .....	11105	4229	734	3495
brzeski .....	12434	3513	588	2925
chrzanowski.....	8627	6680	2075	4605
dąbrowski .....	7037	3236	818	2418
krakowski.....	28799	11292	3565	7727
miechowski .....	5006	4088	1814	2274
olkuski.....	9500	5263	1176	4087
oświęcimski .....	8148	6988	2674	4314
proszowicki .....	4187	3384	1801	1583
tarnowski .....	26023	7092	1668	5424
wielicki .....	12487	4119	1088	3031
m. Tarnów.....	1706	3505	184	3321
<b>Podregion nowosądecki .....</b>	<b>102091</b>	<b>51747</b>	<b>15675</b>	<b>36072</b>
Powiaty:				
gorlicki.....	11423	5771	1434	4337
limanowski.....	13835	5116	1726	3390
myślenicki .....	11955	5804	1653	4151
nowosądecki.....	20971	7325	2010	5315
nowotarski .....	18966	7019	1276	5743
suski.....	7039	6472	2844	3628
tatrzański .....	6073	2094	343	1751
wadowicki .....	10362	10535	4286	6249
m. Nowy Sącz.....	1467	1611	103	1508
<b>Podregion m. Kraków.....</b>	<b>6230</b>	<b>14974</b>	<b>1173</b>	<b>13801</b>
m. Kraków.....	6230	14974	1173	13801

## V. TECHNICZNE ŚRODKI PRODUKCJI

TABL. 19. MASZYNY W ROLNICTWIE

WYSZCZEGÓLNIENIE	1996		2002		1996 = 100	
	ogółem	w tym w gospodarstwach indywidualnych powyżej 1 ha użytków rolnych	ogółem	w tym w gospodarstwach indywidualnych powyżej 1 ha użytków rolnych	ogółem	w tym w gospodarstwach indywidualnych powyżej 1 ha użytków rolnych
		w szt				
Kombajny zbożowe .....	4905	4549	6216	6083	126,7	133,7
Kombajny ziemniaczane.....	2770	2737	3505	3488	126,5	127,4
Kombajny buraczane.....	201	188	280	275	139,3	146,3
Silosokombajny samobieżne .....	98	48	87	60	88,8	125,0
Silosokombajny pozostałe...	183	166	240	231	131,1	139,2
Rozsiewacze nawozów i wapna .....	13192	12852	17691	17513	134,1	136,3
Rozrzutniki obornika .....	22861	22519	26026	25867	113,8	114,9
Kosiarki ciągnikowe .....	37791	37516	49852	49722	131,9	132,5
Ładowacze chwytakowe.....	7981	7770	12339	12228	154,6	157,4
Kopaczki do ziemniaków .....	21485	21376	37544	37503	174,7	175,4
Sadzarki do ziemniaków.....	19757	19685	27984	27939	141,6	141,9
Przyczepy zbierające.....	4453	4355	6662	6616	149,6	151,9
Prasy zbierające .....	3492	3307	5418	5338	155,2	161,4
Agregaty uprawowe.....	2114	2032	3387	3273	160,2	161,1
Polowe opryskiwacze ciągnikowe .....	17397	17102	24053	23923	138,3	139,9
Sadownicze opryskiwacze ciągnikowe.....	1855	1836	2252	2238	121,4	121,9
Dojarki bańkowe .....	8362	8314	8965	8950	107,2	107,6
Dojarki rurociągowe.....	233	198	290	269	124,5	135,9
Konwiowe schładzarki do mleka .....	2884	2869	6350	6348	220,2	221,3
Zbiornikowe schładzarki do mleka .....	616	581	1399	1370	227,1	235,8

**TABL. 20. GOSPODARSTWA ROLNE<sup>a</sup> POSIADAJĄCE CIĄGNIKI, SAMOCHODY, PRZYCZEPY, MASZYNY I URZĄDZENIA ROLNICZE WEDŁUG GRUP OBSZAROWYCH UŻYTKÓW ROLNYCH**

WYSZCZEGÓLNIENIE	Ogółem	Grupy obszarowe użytków rolnych								
		1-2 ha	2-5	5-7	7-10	10-15	15-20	20-30	30-50	50 ha i więcej
<b>OGÓŁEM</b>										
<b>Liczba gospodarstw</b>										
Ciągniki .....	95237	20280	49340	13398	7399	3258	793	412	186	171
Samochody ciężarowe .	11051	1932	4351	1946	1470	836	210	146	61	99
w tym do 2 ton ładowności .....	8165	1304	3266	1488	1143	616	152	94	39	63
Przyczepy .....	23695	4386	10629	3413	2567	1574	506	310	155	155
w tym ciągnikowe .....	21936	3886	9850	3208	2419	1486	487	298	150	152
Kombajny zbożowe .....	6080	272	1623	1162	1173	983	366	255	116	130
Kombajny ziemniaczane .....	3485	69	599	708	872	756	246	149	53	33
Kombajny buraczane .....	279	4	7	23	45	81	45	41	21	12
Silosokombajny samobieżne .....	78	–	8	6	5	11	5	5	10	28
Silosokombajny pozostałe .....	224	7	42	39	26	47	27	20	8	8
Rozsiewacze nawozów i wapna .....	17371	818	5913	3996	3330	2059	613	342	148	152
Rozrzutniki obornika .....	25803	1356	10044	6117	4588	2435	659	346	136	122
Kosiarki ciągnikowe .....	49207	6436	24885	8761	5374	2523	624	343	139	122
Ładowacze chwytakowe .....	12237	547	4300	2737	2290	1434	433	267	114	115
Kopaczki do ziemniaków .....	37430	5366	19235	6475	3862	1760	425	198	69	40
Sadzarki do ziemniaków .....	27930	2358	12585	5898	4059	2047	543	292	91	57
Przyczepy zbierające .....	6595	385	2693	1508	1088	577	157	93	44	50
Prasy zbierające .....	5333	167	1202	1050	1153	984	357	221	99	100
Agregaty uprawowe .....	3218	28	256	475	890	837	304	212	86	130
Polowe opryskiwacze ciągnikowe .....	23874	1453	9767	5353	3936	2165	585	322	141	152
Sadownicze opryskiwacze ciągnikowe .....	2135	236	1075	400	270	107	24	10	5	8
Dojarki bańkowe .....	8834	247	2643	2137	1905	1252	364	194	64	28
Dojarki rurociągowe .....	276	10	75	68	42	30	12	10	8	21
Konwiowe schładzarki do mleka .....	6101	208	2341	1461	1135	662	177	82	27	8
Zbiornikowe schładzarki do mleka .....	1361	31	350	264	285	216	95	63	30	27

<sup>a</sup> Powyżej 1 ha użytków rolnych.

**TABL. 20. GOSPODARSTWA ROLNE <sup>a</sup> POSIADAJĄCE CIĄGNIKI, SAMOCHODY, PRZYCZEPY, MASZyny I URZĄDZENIA ROLNICZE WEDŁUG GRUP OBSZAROWYCH UŻYTKÓW ROLNYCH (cd.)**

WYSZCZEGÓLNIENIE	Ogółem	Grupy obszarowe użytków rolnych								
		1-2 ha	2-5	5-7	7-10	10-15	15-20	20-30	30-50	50 ha i więcej
<b>OGÓŁEM (dok.)</b>										
<b>W odsetkach ogólnej liczby gospodarstw</b>										
Ciągniki .....	43,9	22,9	50,8	77,1	86,1	91,5	91,7	88,2	88,6	75,7
Samochody ciężarowe .	5,0	2,2	4,5	11,2	17,1	23,5	24,3	31,3	29,0	43,8
w tym do 2 ton ładowności .....	3,8	1,5	3,4	8,6	13,3	17,3	17,6	20,1	18,6	27,9
Przyczepy .....	10,9	5,0	10,9	19,6	29,9	44,2	58,5	66,4	73,8	68,6
w tym ciągnikowe .....	10,1	4,4	10,1	18,4	28,1	41,7	56,3	63,8	71,4	67,3
Kombajny zbożowe .....	2,8	0,3	1,7	6,7	13,6	27,6	42,3	54,6	55,2	57,5
Kombajny ziemniaczane .....	1,6	0,1	0,6	4,1	10,1	21,2	28,4	31,9	25,2	14,6
Kombajny buraczane .....	0,1	0,0	0,0	0,1	0,5	2,3	5,2	8,8	10,0	5,3
Silosokombajny samobieżne .....	0,0	–	0,0	0,0	0,1	0,3	0,6	1,1	4,8	12,4
Silosokombajny pozostałe .....	0,1	0,0	0,0	0,2	0,3	1,3	3,1	4,3	3,8	3,5
Rozsiewacze nawozów i wapna .....	8,0	0,9	6,1	23,0	38,7	57,8	70,9	73,2	70,5	67,3
Rozrzutniki obornika ....	11,9	1,5	10,3	35,2	53,4	68,4	76,2	74,1	64,8	54,0
Kosiarki ciągnikowe .....	22,7	7,3	25,6	50,4	62,5	70,9	72,1	73,4	66,2	54,0
Ładowacze chwytakowe .....	5,6	0,6	4,4	15,7	26,6	40,3	50,1	57,2	54,3	50,9
Kopaczki do ziemniaków .....	17,3	6,1	19,8	37,2	44,9	49,4	49,1	42,4	32,9	17,7
Sadzarki do ziemniaków .....	12,9	2,7	13,0	33,9	47,2	57,5	62,8	62,5	43,3	25,2
Przyczepy zbierające .....	3,0	0,4	2,8	8,7	12,7	16,2	18,2	19,9	21,0	22,1
Prasy zbierające .....	2,5	0,2	1,2	6,0	13,4	27,6	41,3	47,3	47,1	44,2
Agregaty uprawowe .....	1,5	0,0	0,3	2,7	10,4	23,5	35,1	45,4	41,0	57,5
Polowe opryskiwacze ciągnikowe .....	11,0	1,6	10,1	30,8	45,8	60,8	67,6	69,0	67,1	67,3
Sadownicze opryskiwacze ciągnikowe .....	1,0	0,3	1,1	2,3	3,1	3,0	2,8	2,1	2,4	3,5
Dojarki bańkowe .....	4,1	0,3	2,7	12,3	22,2	35,2	42,1	41,5	30,5	12,4
Dojarki rurociągowo .....	0,1	0,0	0,1	0,4	0,5	0,8	1,4	2,1	3,8	9,3
Konwiowe schładzarki do mleka .....	2,8	0,2	2,4	8,4	13,2	18,6	20,5	17,6	12,9	3,5
Zbiornikowe schładzarki do mleka ...	0,6	0,0	0,4	1,5	3,3	6,1	11,0	13,5	14,3	11,9

<sup>a</sup> Powyżej 1 ha użytków rolnych.

**TABL. 20. GOSPODARSTWA ROLNE <sup>a</sup> POSIADAJĄCE CIĄGNIKI, SAMOCHODY, PRZYCZEPY, MASZYNY I URZĄDZENIA ROLNICZE WEDŁUG GRUP OBSZAROWYCH UŻYTKÓW ROLNYCH (cd.)**

WYSZCZEGÓLNIENIE	Ogółem	Grupy obszarowe użytków rolnych								
		1-2 ha	2-5	5-7	7-10	10-15	15-20	20-30	30-50	50 ha i więcej
<b>w tym GOSPODARSTWA INDYWIDUALNE</b>										
<b>Liczba gospodarstw</b>										
Ciągniki .....	95126	20275	49329	13395	7395	3253	786	401	173	119
Samochody ciężarowe .	10973	1929	4347	1944	1467	832	207	138	55	54
w tym do 2 ton ładowności .....	8106	1302	3264	1487	1140	612	151	88	34	28
Przyczepy .....	23592	4382	10620	3410	2563	1570	500	299	144	104
w tym ciągnikowe .....	21837	3883	9844	3205	2415	1482	481	287	139	101
Kombajny zbożowe .....	6014	271	1620	1159	1171	983	363	251	110	86
Kombajny ziemniaczane .....	3471	69	599	708	872	756	246	147	53	21
Kombajny buraczane .....	274	4	7	23	45	81	45	41	21	7
Silosokombajny samobieżne .....	59	–	8	6	5	11	5	5	9	10
Silosokombajny pozostałe .....	218	7	41	39	26	47	27	19	7	5
Rozsiewacze nawozów i wapna .....	17284	817	5911	3993	3327	2059	608	330	136	103
Rozrzutniki obornika .....	25724	1355	10041	6115	4585	2434	654	339	126	75
Kosiarki ciągnikowe .....	49127	6435	24879	8758	5371	2520	620	334	129	81
Ładowacze chwytakowe .....	12165	546	4297	2735	2287	1434	428	258	106	74
Kopaczki do ziemniaków .....	37400	5365	19233	6473	3859	1760	423	193	67	27
Sadzarki do ziemniaków .....	27896	2357	12583	5898	4058	2047	542	287	86	38
Przyczepy zbierające .....	6568	384	2692	1508	1088	577	157	90	41	31
Prasy zbierające .....	5274	166	1200	1050	1151	984	355	216	90	62
Agregaty uprawowe .....	3166	27	255	475	889	837	301	211	82	89
Polowe opryskiwacze ciągnikowe .....	23792	1452	9763	5350	3935	2165	581	313	131	102
Sadownicze opryskiwacze ciągnikowe .....	2129	236	1075	400	269	107	23	10	5	4
Dojarki bańkowe .....	8824	247	2643	2137	1905	1252	364	193	62	21
Dojarki rurociągowe .....	261	10	75	68	42	30	12	10	7	7
Konwiowe schładzarki do mleka .....	6099	208	2341	1461	1135	662	177	82	26	7
Zbiornikowe schładzarki do mleka .....	1344	31	350	264	285	216	95	63	27	13

<sup>a</sup> Powyżej 1 ha użytków rolnych.



**TABL. 20. GOSPODARSTWA ROLNE <sup>a</sup> POSIADAJĄCE CIĄGNIKI, SAMOCHODY, PRZYCZEPY, MASZYNY I URZĄDZENIA ROLNICZE WEDŁUG GRUP OBSZAROWYCH UŻYTKÓW ROLNYCH (dok.)**

WYSZCZEGÓLNIENIE	Ogółem	Grupy obszarowe użytków rolnych								
		1-2 ha	2-5	5-7	7-10	10-15	15-20	20-30	30-50	50 ha i więcej
<b>w tym GOSPODARSTWA INDYWIDUALNE (dok.)</b>										
<b>W odsetkach ogólnej liczby gospodarstw</b>										
Ciągniki .....	43,9	22,9	50,8	77,1	86,1	91,6	91,8	89,5	91,1	77,3
Samochody ciężarowe .	5,1	2,2	4,5	11,2	17,1	23,4	24,2	30,8	28,9	35,1
w tym do 2 ton ładowności .....	3,7	1,5	3,4	8,6	13,3	17,2	17,6	19,6	17,9	18,2
Przyczepy .....	10,9	5,0	10,9	19,6	29,8	44,2	58,4	66,7	75,8	67,5
w tym ciągnikowe .....	10,1	4,4	10,1	18,4	28,1	41,7	56,2	64,1	73,2	65,6
Kombajny zbożowe .....	2,8	0,3	1,7	6,7	13,6	27,7	42,4	56,0	57,9	55,8
Kombajny ziemniaczane .....	1,6	0,1	0,6	4,1	10,2	21,3	28,7	32,8	27,9	13,6
Kombajny buraczane .....	0,1	0,0	0,0	0,1	0,5	2,3	5,3	9,2	11,1	4,5
Silosokombajny samobieżne .....	0,0	–	0,0	0,0	0,1	0,3	0,6	1,1	4,7	6,5
Silosokombajny pozostałe .....	0,1	0,0	0,0	0,2	0,3	1,3	3,2	4,2	3,7	3,2
Rozsiewacze nawozów i wapna .....	8,0	0,9	6,1	23,0	38,7	58,0	71,0	73,7	71,6	66,9
Rozrzutniki obornika ....	11,9	1,5	10,3	35,2	53,4	68,5	76,4	75,7	66,3	48,7
Kosiarki ciągnikowe .....	22,7	7,3	25,6	50,4	62,5	71,0	72,4	74,6	67,9	52,6
Ładowacze chwytakowe .....	5,6	0,6	4,4	15,7	26,6	40,4	50,0	57,6	55,8	48,1
Kopaczki do ziemniaków .....	17,3	6,1	19,8	37,3	44,9	49,6	49,4	43,1	35,3	17,5
Sadzarki do ziemniaków .....	12,9	2,7	13,0	33,9	47,3	57,6	63,3	64,1	45,3	24,7
Przyczepy zbierające .....	3,0	0,4	2,8	8,7	12,7	16,2	18,3	20,1	21,6	20,1
Prasy zbierające .....	2,4	0,2	1,2	6,0	13,4	27,7	41,5	48,2	47,4	40,3
Agregaty uprawowe .....	1,5	0,0	0,3	2,7	10,4	23,6	35,2	47,1	43,2	57,8
Polowe opryskiwacze ciągnikowe .....	11,0	1,6	10,1	30,8	45,8	61,0	67,9	69,9	68,9	66,2
Sadownicze opryskiwacze ciągnikowe .....	1,0	0,3	1,1	2,3	3,1	3,0	2,7	2,2	2,6	2,6
Dojarki bańkowe .....	4,1	0,3	2,7	12,3	22,2	35,3	42,5	43,1	32,6	13,6
Dojarki rurociągowo .....	0,1	0,0	0,1	0,4	0,5	0,8	1,4	2,2	3,7	4,5
Konwiowe schładzarki do mleka .....	2,8	0,2	2,4	8,4	13,2	18,6	20,7	18,3	13,7	4,5
Zbiornikowe schładzarki do mleka ...	0,6	0,0	0,4	1,5	3,3	6,1	11,1	14,1	14,2	8,4

<sup>a</sup> Powyżej 1 ha użytków rolnych.

**TABL. 21. CIĄGNIKI, SAMOCHODY, PRZYCZEPY, MASZyny I URZĄDZENIA  
W ROLNICTWIE WEDŁUG GRUP OBSZAROWYCH <sup>a</sup>**

WYSZCZEGÓLNIENIE	Ogółem	Grupy obszarowe użytków rolnych								
		1-2 ha	2-5	5-7	7-10	10-15	15-20	20-30	30-50	50 ha i więcej
<b>OGÓŁEM</b>										
<b>W sztukach</b>										
Ciągniki .....	104095	20553	50963	14878	9197	4886	1412	850	447	909
Samochody ciężarowe	13341	2408	5137	2259	1738	1008	260	191	96	244
w tym do 2 ton ładowności .....	8792	1436	3495	1561	1225	649	168	105	50	103
Przyczepy .....	28767	4928	11991	4025	3169	2120	808	620	340	766
w tym ciągnikowe .....	25854	4172	10880	3695	2894	1942	751	516	320	684
Kombajny zbożowe .....	6216	275	1639	1168	1190	993	369	259	123	200
Kombajny ziemniaczane .....	3505	69	602	709	875	760	249	150	54	37
Kombajny buraczane .....	280	4	7	23	45	81	46	41	21	12
Silosokombajny samobieżne .....	87	—	8	6	5	11	5	5	11	36
Silosokombajny pozostałe .....	240	8	49	39	26	48	29	22	9	10
Rozsiewacze nawozów i wapna .....	17691	819	5932	4011	3370	2100	643	365	169	282
Rozrzutniki obornika ...	26026	1364	10056	6127	4609	2471	672	359	154	214
Kosiarki ciągnikowe .....	49852	6474	25111	8895	5461	2585	642	351	153	180
Ładowacze chwytakowe .....	12339	551	4308	2744	2301	1442	436	271	123	163
Kopaczki do ziemniaków .....	37543	5376	19275	6494	3877	1770	430	202	71	48
Sadzarki do ziemniaków .....	27983	2359	12597	5906	4066	2056	544	295	93	67
Przyczepy zbierające .....	6662	390	2701	1510	1093	581	160	96	48	83
Prasy zbierające .....	5418	174	1224	1057	1160	987	362	226	105	123
Agregaty uprawowe .....	3387	33	262	477	897	853	314	228	99	224
Polowe opryskiwacze ciągnikowe .....	24053	1457	9786	5374	3954	2189	594	331	156	212
Sadownicze opryskiwa- cze ciągnikowe .....	2252	240	1103	423	300	123	28	12	8	15
Dojarki bańkowe .....	8965	250	2667	2163	1927	1267	376	205	69	41
Dojarki rurociągowe .....	290	10	76	68	42	30	12	12	8	32
Konwiowe schładzarki do mleka .....	6350	218	2435	1522	1184	684	183	85	29	10
Zbiornikowe schładzarki do mleka ..	1399	31	352	268	286	225	99	65	32	41

<sup>a</sup> W gospodarstwach rolnych o powierzchni powyżej 1 ha użytków rolnych.

**TABL. 21. CIĄGNIKI, SAMOCHODY, PRZYCZEPY, MASZYNY I URZĄDZENIA  
W ROLNICTWIE WEDŁUG GRUP OBSZAROWYCH <sup>a</sup> (cd.)**

WYSZCZEGÓLNIENIE	Ogółem	Grupy obszarowe użytków rolnych								
		1-2 ha	2-5	5-7	7-10	10-15	15-20	20-30	30-50	50 ha i więcej
<b>OGÓLEM (dok.)</b>										
<b>W odsetkach</b>										
Ciągniki .....	100,0	19,7	49,0	14,3	8,8	4,7	1,4	0,8	0,4	0,9
Samochody ciężarowe	100,0	18,0	38,5	16,9	13,0	7,6	1,9	1,4	0,7	1,8
w tym do 2 ton ładowności .....	100,0	16,3	39,8	17,8	13,9	7,4	1,9	1,2	0,6	1,2
Przyczepy .....	100,0	17,1	41,7	14,0	11,0	7,4	2,8	2,2	1,2	2,7
w tym ciągnikowe .....	100,0	16,1	42,1	14,3	11,2	7,5	2,9	2,0	1,2	2,6
Kombajny zbożowe .....	100,0	4,4	26,4	18,8	19,1	16,0	5,9	4,2	2,0	3,2
Kombajny ziemniaczane .....	100,0	2,0	17,2	20,2	25,0	21,7	7,1	4,3	1,5	1,1
Kombajny buraczane .....	100,0	1,4	2,5	8,2	16,1	28,9	16,4	14,6	7,5	4,3
Silosokombajny samobieżne .....	100,0	—	9,2	6,9	5,7	12,6	5,7	5,7	12,6	41,4
Silosokombajny pozostałe .....	100,0	3,3	20,4	16,3	10,8	20,0	12,1	9,2	3,8	4,2
Rozsiewacze nawozów i wapna .....	100,0	4,6	33,5	22,7	19,0	11,9	3,6	2,1	1,0	1,6
Rozrzutniki obornika ...	100,0	5,2	38,6	23,5	17,7	9,5	2,6	1,4	0,6	0,8
Kosiarki ciągnikowe .....	100,0	13,0	50,4	17,8	11,0	5,2	1,3	0,7	0,3	0,4
Ładowacze chwytakowe .....	100,0	4,5	34,9	22,2	18,6	11,7	3,5	2,2	1,0	1,3
Kopaczki do ziemniaków .....	100,0	14,3	51,3	17,3	10,3	4,7	1,1	0,5	0,2	0,1
Sadzarki do ziemniaków .....	100,0	8,4	45,0	21,1	14,5	7,3	1,9	1,1	0,3	0,2
Przyczepy zbierające .....	100,0	5,9	40,5	22,7	16,4	8,7	2,4	1,4	0,7	1,2
Prasy zbierające .....	100,0	3,2	22,6	19,5	21,4	18,2	6,7	4,2	1,9	2,3
Agregaty uprawowe .....	100,0	1,0	7,7	14,1	26,5	25,2	9,3	6,7	2,9	6,6
Polowe opryskiwacze ciągnikowe .....	100,0	6,1	40,7	22,3	16,4	9,1	2,5	1,4	0,6	0,9
Sadownicze opryskiwa- cze ciągnikowe .....	100,0	10,7	49,0	18,8	13,3	5,5	1,2	0,5	0,4	0,7
Dojarki bańkowe .....	100,0	2,8	29,7	24,1	21,5	14,1	4,2	2,3	0,8	0,5
Dojarki rurociągowe .....	100,0	3,4	26,2	23,4	14,5	10,3	4,1	4,1	2,8	11,0
Konwiowe schładzarki do mleka .....	100,0	3,4	38,3	24,0	18,6	10,8	2,9	1,3	0,5	0,2
Zbiornikowe schładzarki do mleka ..	100,0	2,2	25,2	19,2	20,4	16,1	7,1	4,6	2,3	2,9

<sup>a</sup> W gospodarstwach rolnych o powierzchni powyżej 1 ha użytków rolnych.

**TABL. 21. CIĄGNIKI, SAMOCHODY, PRZYCZEPY, MASZyny I URZĄDZENIA W ROLNICTWIE WEDŁUG GRUP OBSZAROWYCH <sup>a</sup> (cd.)**

WYSZCZEGÓLNIENIE	Ogółem	Grupy obszarowe użytków rolnych								
		1-2 ha	2-5	5-7	7-10	10-15	15-20	20-30	30-50	50 ha i więcej
<b>w tym GOSPODARSTWA INDYWIDUALNE</b>										
<b>W sztukach</b>										
Ciągniki .....	103423	20542	50943	14873	9185	4877	1397	818	406	382
Samochody ciężarowe	13138	2404	5131	2256	1729	1000	254	169	80	115
w tym do 2 ton ładowności .....	8679	1434	3493	1560	1219	641	166	95	39	32
Przyczepy .....	28191	4923	11980	4016	3155	2105	785	584	307	336
w tym ciągnikowe .....	25345	4168	10872	3688	2881	1933	730	481	287	305
Kombajny zbożowe .....	6083	272	1631	1165	1184	993	365	255	116	102
Kombajny ziemniaczane .....	3488	69	602	709	875	760	249	148	54	22
Kombajny buraczane .....	275	4	7	23	45	81	46	41	21	7
Silosokombajny samobieżne .....	60	—	8	6	5	11	5	5	10	10
Silosokombajny pozostałe .....	231	8	48	39	26	48	29	20	8	5
Rozsiewacze nawozów i wapna .....	17513	818	5930	4008	3366	2100	638	348	155	150
Rozrzutniki obornika .....	25867	1362	10051	6125	4604	2470	666	352	139	98
Kosiarki ciągnikowe .....	49722	6472	25103	8891	5457	2582	637	340	141	99
Ładowacze chwytakowe .....	12228	550	4305	2742	2298	1442	431	261	115	84
Kopaczki do ziemniaków .....	37503	5374	19273	6492	3874	1770	428	196	67	29
Sadzarki do ziemniaków .....	27939	2357	12595	5906	4065	2056	543	290	87	40
Przyczepy zbierające .....	6616	389	2700	1510	1093	581	160	92	45	46
Prasy zbierające .....	5338	173	1220	1057	1157	987	360	221	95	68
Agregaty uprawowe .....	3273	30	261	477	896	853	310	227	94	125
Polowe opryskiwacze ciągnikowe .....	23923	1454	9781	5371	3953	2189	588	322	144	121
Sadownicze opryskiwacze ciągnikowe .....	2238	240	1103	423	299	123	26	12	8	4
Dojarki bańkowe .....	8950	250	2667	2163	1927	1267	376	204	64	32
Dojarki rurociągowe .....	269	10	76	68	42	30	12	12	7	12
Konwiowe schładzarki do mleka .....	6348	218	2435	1522	1184	684	183	85	28	9
Zbiornikowe schładzarki do mleka .....	1370	31	352	268	286	225	99	65	29	15

<sup>a</sup> W gospodarstwach rolnych o powierzchni powyżej 1 ha użytków rolnych.

**TABL. 21. CIĄGNIKI, SAMOCHODY, PRZYCZEPY, MASZyny I URZĄDZENIA  
W ROLNICTWIE WEDŁUG GRUP OBSZAROWYCH <sup>a</sup> (dok.)**

WYSZCZEGÓLNIENIE	Ogółem	Grupy obszarowe użytków rolnych								
		1-2 ha	2-5	5-7	7-10	10-15	15-20	20-30	30-50	50 ha i więcej
<b>w tym GOSPODARSTWA INDYWIDUALNE (dok.)</b>										
<b>W odsetkach</b>										
Ciągniki .....	100,0	19,9	49,3	14,4	8,9	4,7	1,4	0,8	0,4	0,4
Samochody ciężarowe	100,0	18,3	39,1	17,2	13,2	7,6	1,9	1,3	0,6	0,9
w tym do 2 ton ładowności .....	100,0	16,5	40,2	18,0	14,0	7,4	1,9	1,1	0,4	0,4
Przyczepy .....	100,0	17,5	42,5	14,2	11,2	7,5	2,8	2,1	1,1	1,2
w tym ciągnikowe .....	100,0	16,4	42,9	14,6	11,4	7,6	2,9	1,9	1,1	1,2
Kombajny zbożowe .....	100,0	4,5	26,8	19,2	19,5	16,3	6,0	4,2	1,9	1,7
Kombajny ziemniaczane .....	100,0	2,0	17,3	20,3	25,1	21,8	7,1	4,2	1,5	0,6
Kombajny buraczane .....	100,0	1,5	2,5	8,4	16,4	29,5	16,7	14,9	7,6	2,5
Silosokombajny samobieżne .....	100,0	—	13,3	10,0	8,3	18,3	8,3	8,3	16,7	16,7
Silosokombajny pozostałe .....	100,0	3,5	20,8	16,9	11,3	20,8	12,6	8,7	3,5	2,2
Rozsiewacze nawozów i wapna .....	100,0	4,7	33,9	22,9	19,2	12,0	3,6	2,0	0,9	0,9
Rozrzutniki obornika ...	100,0	5,3	38,9	23,7	17,8	9,5	2,6	1,4	0,5	0,4
Kosiarki ciągnikowe .....	100,0	13,0	50,5	17,9	11,0	5,2	1,3	0,7	0,3	0,2
Ładowacze chwytakowe .....	100,0	4,5	35,2	22,4	18,8	11,8	3,5	2,1	0,9	0,7
Kopaczki do ziemniaków .....	100,0	14,3	51,4	17,3	10,3	4,7	1,1	0,5	0,2	0,1
Sadzarki do ziemniaków .....	100,0	8,4	45,1	21,1	14,5	7,4	1,9	1,0	0,3	0,1
Przyczepy zbierające .....	100,0	5,9	40,8	22,8	16,5	8,8	2,4	1,4	0,7	0,7
Prasy zbierające .....	100,0	3,2	22,9	19,8	21,7	18,5	6,7	4,1	1,8	1,3
Agregaty uprawowe .....	100,0	0,9	8,0	14,6	27,4	26,1	9,5	6,9	2,9	3,8
Polowe opryskiwacze ciągnikowe .....	100,0	6,1	40,9	22,5	16,5	9,2	2,5	1,3	0,6	0,5
Sadownicze opryskiwa- cze ciągnikowe .....	100,0	10,7	49,3	18,9	13,4	5,5	1,2	0,5	0,4	0,2
Dojarki bańkowe .....	100,0	2,8	29,8	24,2	21,5	14,2	4,2	2,3	0,7	0,4
Dojarki rurociągowe .....	100,0	3,7	28,3	25,3	15,6	11,2	4,5	4,5	2,6	4,5
Konwiowe schładzarki do mleka .....	100,0	3,4	38,4	24,0	18,7	10,8	2,9	1,3	0,4	0,1
Zbiornikowe schładzarki do mleka ..	100,0	2,3	25,7	19,6	20,9	16,4	7,2	4,7	2,1	1,1

<sup>a</sup> W gospodarstwach rolnych o powierzchni powyżej 1 ha użytków rolnych.

**TABL. 22. GOSPODARSTWA ROLNE WEDŁUG WYPOSAŻENIA W SIŁĘ POCIĄGOWĄ I GRUP OBSZAROWYCH UŻYTKÓW ROLNYCH**

WYSZCZEGÓLNIENIE	Ogółem	Gospodarstwa rolne			
		bez koni i ciągników	wyłącznie z końmi	z końmi i ciągnikami	wyłącznie z ciągnikami

**OGÓŁEM**

<b>OGÓŁEM</b> .....	<b>373726</b>	<b>258654</b>	<b>12911</b>	<b>8107</b>	<b>94054</b>
Do 1 ha .....	156835	149305	606	86	6838
1 – 2 .....	88397	66055	2062	443	19837
2 – 3 .....	48462	24788	3446	1032	19196
3 – 5 .....	48717	14546	5059	2929	26183
5 – 7.....	17388	2684	1306	1882	11516
7 – 10 .....	8598	839	360	1097	6302
10 – 15 .....	3561	244	59	473	2785
15 – 20 .....	865	63	9	81	712
20 – 30 .....	467	52	3	34	378
30 – 50 .....	210	23	#	28	158
50 ha i więcej .....	226	55	–	22	149

**w tym gospodarstwa indywidualne**

<b>OGÓŁEM</b> .....	<b>373506</b>	<b>258548</b>	<b>12909</b>	<b>8095</b>	<b>93954</b>
Do 1 ha .....	156831	149302	606	86	6837
1 – 2 .....	88369	66032	2062	443	19832
2 – 3 .....	48445	24775	3446	1032	19192
3 – 5 .....	48699	14537	5057	2929	26176
5 – 7.....	17376	2675	1306	1882	11513
7 – 10 .....	8587	832	360	1097	6298
10 – 15 .....	3551	239	59	473	2780
15 – 20 .....	856	61	9	80	706
20 – 30 .....	448	44	3	33	368
30 – 50 .....	190	16	#	25	148
50 ha i więcej .....	154	35	–	15	104

**TABL. 23. GOSPODARSTWA ROLNE WEDŁUG IŁOŚCI POSIADANYCH CIĄGNIKÓW I GRUP OBSZAROWYCH UŻYTKÓW ROLNYCH**

GRUPY OBSZAROWE UŻYTKÓW ROLNYCH	Ogółem	Gospodarstwa posiadające ciągniki w szt					
		razem	1	2	3	4	5 i więcej

**OGÓŁEM**

**Liczba gospodarstw**

<b>OGÓŁEM.....</b>	<b>373726</b>	<b>102161</b>	<b>94861</b>	<b>6447</b>	<b>652</b>	<b>107</b>	<b>94</b>
Do 1 ha .....	156835	6924	6857	61	#	–	5
1 – 2 .....	88397	20280	20032	236	8	#	#
2 – 3 .....	48462	20228	19858	359	3	4	4
3 – 5 .....	48717	29112	28074	999	32	4	3
5 – 7.....	17388	13398	12000	1329	61	6	#
7 – 10 .....	8598	7399	5755	1519	108	10	7
10 – 15 .....	3561	3258	1831	1245	164	17	#
15 – 20 .....	865	793	302	382	93	13	3
20 – 30 .....	467	412	99	213	82	14	4
30 – 50 .....	210	186	37	68	56	20	5
50 ha i więcej .....	226	171	16	36	44	17	58

**W odsetkach ogółu gospodarstw**

<b>OGÓŁEM.....</b>	<b>100,0</b>	<b>27,3</b>	<b>25,4</b>	<b>1,7</b>	<b>0,2</b>	<b>0,0</b>	<b>0,0</b>
Do 1 ha .....	100,0	4,4	4,4	0,0	0,0	–	0,0
1 – 2 .....	100,0	22,9	22,7	0,3	0,0	0,0	0,0
2 – 3 .....	100,0	41,7	41,0	0,7	0,0	0,0	0,0
3 – 5 .....	100,0	59,8	57,6	2,1	0,1	0,0	0,0
5 – 7.....	100,0	77,1	69,0	7,6	0,4	0,0	0,0
7 – 10 .....	100,0	86,1	66,9	17,7	1,3	0,1	0,1
10 – 15 .....	100,0	91,5	51,4	35,0	4,6	0,5	0,0
15 – 20 .....	100,0	91,7	34,9	44,2	10,8	1,5	0,3
20 – 30 .....	100,0	88,2	21,2	45,6	17,6	3,0	0,9
30 – 50 .....	100,0	88,6	17,6	32,4	26,7	9,5	2,4
50 ha i więcej .....	100,0	75,7	7,1	15,9	19,5	7,5	25,7

**TABL. 23. GOSPODARSTWA ROLNE WEDŁUG ILOŚCI POSIADANYCH CIĄGNIKÓW  
I GRUP OBSZAROWYCH UŻYTKÓW ROLNYCH (dok.)**

GRUPY OBSZAROWE UŻYTKÓW ROLNYCH	Ogółem	Gospodarstwa posiadające ciągniki w szt					
		razem	1	2	3	4	5 i więcej

**w tym GOSPODARSTWA INDYWIDUALNE**

**Liczba gospodarstw**

<b>OGÓŁEM.....</b>	<b>373506</b>	<b>102049</b>	<b>94836</b>	<b>6429</b>	<b>642</b>	<b>96</b>	<b>46</b>
Do 1 ha .....	156831	6923	6856	61	#	–	5
1 – 2 .....	88369	20275	20029	235	8	#	#
2 – 3 .....	48445	20224	19856	359	3	4	#
3 – 5 .....	48699	29105	28067	999	32	4	3
5 – 7.....	17376	13395	11999	1327	61	6	#
7 – 10 .....	8587	7395	5754	1518	107	10	6
10 – 15 .....	3551	3253	1828	1244	164	16	#
15 – 20 .....	856	786	301	378	91	13	3
20 – 30 .....	448	401	97	208	81	13	#
30 – 50 .....	190	173	34	66	55	16	#
50 ha i więcej .....	154	119	15	34	39	12	19

**W odsetkach ogółu gospodarstw**

<b>OGÓŁEM.....</b>	<b>100,0</b>	<b>27,3</b>	<b>25,4</b>	<b>1,7</b>	<b>0,2</b>	<b>0,0</b>	<b>0,0</b>
Do 1 ha .....	100,0	4,4	4,4	0,0	0,0	–	0,0
1 – 2 .....	100,0	22,9	22,7	0,3	0,0	0,0	0,0
2 – 3 .....	100,0	41,7	41,0	0,7	0,0	0,0	0,0
3 – 5 .....	100,0	59,8	57,6	2,1	0,1	0,0	0,0
5 – 7.....	100,0	77,1	69,1	7,6	0,4	0,0	0,0
7 – 10 .....	100,0	86,1	67,0	17,7	1,2	0,1	0,1
10 – 15 .....	100,0	91,6	51,5	35,0	4,6	0,5	0,0
15 – 20 .....	100,0	91,8	35,2	44,2	10,6	1,5	0,4
20 – 30 .....	100,0	89,5	21,7	46,4	18,1	2,9	0,4
30 – 50 .....	100,0	91,1	17,9	34,7	28,9	8,4	1,1
50 ha i więcej .....	100,0	77,3	9,7	22,1	25,3	7,8	12,3



**TABL. 24. GOSPODARSTWA ROLNE WEDŁUG MOCY SILNIKA UŻYTKOWANYCH CIĄGNIKÓW WŁASNYCH I GRUP OBSZAROWYCH UŻYTKÓW ROLNYCH**

GRUPY OBSZAROWE UŻYTKÓW ROLNYCH	Gospodarstwa rolne							
	ogółem	razem	używające ciągniki własne					
			o mocy silnika w kW (KM) <sup>a</sup>					
			do 15 (do 20,4)	15-25 (20,4-34,0)	25-40 (34,0-54,4)	40-60 (54,4-81,6)	60-100 (81,6-136,0)	100 i więcej (136,0 i więcej)

**OGÓŁEM**

**Liczba gospodarstw użytkujących ciągniki własne**

<b>OGÓŁEM</b> .....	<b>373726</b>	<b>101164</b>	<b>12213</b>	<b>28626</b>	<b>39616</b>	<b>23273</b>	<b>2771</b>	<b>1159</b>
Do 1 ha .....	156835	6771	1903	1833	2017	918	72	67
1 – 2 .....	88397	19986	4717	5556	6465	2947	284	176
2 – 3 .....	48462	20021	2878	5954	7413	3563	270	194
3 – 5 .....	48717	28912	1994	8244	12097	6611	518	286
5 – 7.....	17388	13322	466	3776	5890	3902	363	119
7 – 10 .....	8598	7358	181	2010	3369	2795	363	94
10 – 15 .....	3561	3240	48	858	1587	1611	377	53
15 – 20 .....	865	789	7	212	415	442	176	32
20 – 30 .....	467	409	6	102	206	255	133	33
30 – 50 .....	210	185	3	44	81	110	96	33
50 ha i więcej .....	226	171	10	37	76	119	119	72

**W odsetkach ogólnej liczby gospodarstw rolnych**

<b>OGÓŁEM</b> .....	<b>100,0</b>	<b>27,1</b>	<b>3,3</b>	<b>7,7</b>	<b>10,6</b>	<b>6,2</b>	<b>0,7</b>	<b>0,3</b>
Do 1 ha .....	100,0	4,3	1,2	1,2	1,3	0,6	0,0	0,0
1 – 2 .....	100,0	22,6	5,3	6,3	7,3	3,3	0,3	0,2
2 – 3 .....	100,0	41,3	5,9	12,3	15,3	7,4	0,6	0,4
3 – 5 .....	100,0	59,3	4,1	16,9	24,8	13,6	1,1	0,6
5 – 7.....	100,0	76,6	2,7	21,7	33,9	22,4	2,1	0,7
7 – 10 .....	100,0	85,6	2,1	23,4	39,2	32,5	4,2	1,1
10 – 15 .....	100,0	91,0	1,3	24,1	44,6	45,2	10,6	1,5
15 – 20 .....	100,0	91,2	0,8	24,5	48,0	51,1	20,3	3,7
20 – 30 .....	100,0	87,6	1,3	21,8	44,1	54,6	28,5	7,1
30 – 50 .....	100,0	88,1	1,4	21,0	38,6	52,4	45,7	15,7
50 ha i więcej .....	100,0	75,7	4,4	16,4	33,6	52,7	52,7	31,9

**a** 1 kW = 1,36 KM.

**TABL. 24. GOSPODARSTWA ROLNE WEDŁUG MOCY SILNIKA UŻYTKOWANYCH CIĄGNIKÓW WŁASNYCH I GRUP OBSZAROWYCH UŻYTKÓW ROLNYCH (dok.)**

GRUPY OBSZAROWE UŻYTKÓW ROLNYCH	Gospodarstwa rolne							
	ogółem	razem	używające ciągniki własne					
			o mocy silnika w kW (KM) <sup>a</sup>					
			do 15 (do 20,4)	15-25 (20,4-34,0)	25-40 (34,0-54,4)	40-60 (54,4-81,6)	60-100 (81,6-136,0)	100 i więcej (136,0 i więcej)

**w tym GOSPODARSTWA INDYWIDUALNE**

**Liczba gospodarstw użytkujących ciągniki własne**

<b>OGÓŁEM.....</b>	<b>373506</b>	<b>101052</b>	<b>12204</b>	<b>28601</b>	<b>39552</b>	<b>23202</b>	<b>2708</b>	<b>1134</b>
Do 1 ha .....	156831	6770	1902	1833	2017	918	72	67
1 – 2 .....	88369	19981	4716	5556	6463	2945	283	176
2 – 3 .....	48445	20017	2878	5954	7411	3562	269	194
3 – 5 .....	48699	28905	1994	8244	12093	6608	518	286
5 – 7.....	17376	13319	466	3775	5888	3901	363	119
7 – 10 .....	8587	7354	181	2010	3368	2793	362	93
10 – 15 .....	3551	3235	48	858	1584	1610	375	53
15 – 20 .....	856	782	7	211	410	439	174	31
20 – 30 .....	448	398	6	99	200	247	129	32
30 – 50 .....	190	172	3	41	75	104	88	33
50 ha i więcej .....	154	119	3	20	43	75	75	50

**W odsetkach ogólnej liczby gospodarstw rolnych**

<b>OGÓŁEM.....</b>	<b>100,0</b>	<b>27,1</b>	<b>3,3</b>	<b>7,7</b>	<b>10,6</b>	<b>6,2</b>	<b>0,7</b>	<b>0,3</b>
Do 1 ha .....	100,0	4,3	1,2	1,2	1,3	0,6	0,0	0,0
1 – 2 .....	100,0	22,6	5,3	6,3	7,3	3,3	0,3	0,2
2 – 3 .....	100,0	41,3	5,9	12,3	15,3	7,4	0,6	0,4
3 – 5 .....	100,0	59,4	4,1	16,9	24,8	13,6	1,1	0,6
5 – 7.....	100,0	76,7	2,7	21,7	33,9	22,5	2,1	0,7
7 – 10 .....	100,0	85,6	2,1	23,4	39,2	32,5	4,2	1,1
10 – 15 .....	100,0	91,1	1,4	24,2	44,6	45,3	10,6	1,5
15 – 20 .....	100,0	91,4	0,8	24,6	47,9	51,3	20,3	3,6
20 – 30 .....	100,0	88,8	1,3	22,1	44,6	55,1	28,8	7,1
30 – 50 .....	100,0	90,5	1,6	21,6	39,5	54,7	46,3	17,4
50 ha i więcej .....	100,0	77,3	1,9	13,0	27,9	48,7	48,7	32,5

a 1 kW = 1,36 KM.

**TABL. 25. GOSPODARSTWA ROLNE <sup>a</sup> WYPOSAŻONE W SAMOCHODY I PRZYCZEPY WEDŁUG GRUP OBSZAROWYCH UŻYTKÓW ROLNYCH**

GRUPY OBSZAROWE UŻYTKÓW ROLNYCH	Gospodarstwa rolne			
	ogółem	tylko z przyczepami	tylko z samochodami ciężarowymi	z samochodami ciężarowymi i przyczepami

**OGÓŁEM**

**Liczba gospodarstw**

<b>OGÓŁEM</b> .....	<b>30326</b>	<b>19275</b>	<b>6631</b>	<b>4420</b>
1 – 2 ha.....	5818	3886	1432	500
2 – 3 .....	5386	3825	1089	472
3 – 5 .....	8244	5454	1912	878
5 – 7.....	4588	2642	1175	771
7 – 10 .....	3247	1777	680	790
10 – 15 .....	1839	1003	265	571
15 – 20 .....	549	339	43	167
20 – 30 .....	335	189	25	121
30 – 50 .....	159	98	4	57
50 ha i więcej .....	161	62	6	93

**W odsetkach ogólnej liczby gospodarstw rolnych**

<b>OGÓŁEM</b> .....	<b>14,0</b>	<b>8,9</b>	<b>3,1</b>	<b>2,0</b>
1 – 2 ha.....	6,6	4,4	1,6	0,6
2 – 3 .....	11,1	7,9	2,2	1,0
3 – 5 .....	16,9	11,2	3,9	1,8
5 – 7.....	26,4	15,2	6,8	4,4
7 – 10 .....	37,8	20,7	7,9	9,2
10 – 15 .....	51,6	28,2	7,4	16,0
15 – 20 .....	63,5	39,2	5,0	19,3
20 – 30 .....	71,7	40,5	5,3	25,9
30 – 50 .....	75,7	46,7	1,9	27,1
50 ha i więcej .....	71,2	27,4	2,7	41,2

**a** Powyżej 1 ha użytków rolnych.

**TABL. 25. GOSPODARSTWA ROLNE <sup>a</sup> WYPOSAŻONE W SAMOCHODY I PRZYCZEPY WEDŁUG GRUP OBSZAROWYCH UŻYTKÓW ROLNYCH (dok.)**

GRUPY OBSZAROWE UŻYTKÓW ROLNYCH	Gospodarstwa rolne			
	ogółem	tylko z przyczepami	tylko z samochodami ciężarowymi	z samochodami ciężarowymi i przyczepami

**w tym GOSPODARSTWA INDYWIDUALNE**

**Liczba gospodarstw**

<b>OGÓŁEM</b> .....	<b>30217</b>	<b>19244</b>	<b>6625</b>	<b>4348</b>
1 – 2 ha.....	5814	3885	1432	497
2 – 3 .....	5383	3824	1089	470
3 – 5 .....	8238	5450	1912	876
5 – 7.....	4585	2641	1175	769
7 – 10 .....	3243	1776	680	787
10 – 15 .....	1835	1003	265	567
15 – 20 .....	543	336	43	164
20 – 30 .....	323	185	24	114
30 – 50 .....	147	92	3	52
50 ha i więcej .....	106	52	#	52

**W odsetkach ogólnej liczby gospodarstw rolnych**

<b>OGÓŁEM</b> .....	<b>13,9</b>	<b>8,9</b>	<b>3,0</b>	<b>2,0</b>
1 – 2 ha.....	6,6	4,4	1,6	0,6
2 – 3 .....	11,1	7,9	2,2	1,0
3 – 5 .....	16,9	11,2	3,9	1,8
5 – 7.....	26,4	15,2	6,8	4,4
7 – 10 .....	37,8	20,7	7,9	9,2
10 – 15 .....	51,7	28,2	7,5	16,0
15 – 20 .....	63,4	39,3	5,0	19,1
20 – 30 .....	72,1	41,3	5,4	25,4
30 – 50 .....	77,4	48,4	1,6	27,4
50 ha i więcej .....	68,8	33,8	1,3	33,8

**a** Powyżej 1 ha użytków rolnych.

**TABL. 26. CIĄGNIKI W GOSPODARSTWACH ROLNYCH WEDŁUG MOCY SILNIKA I GRUP OBSZAROWYCH UŻYTKÓW ROLNYCH**

GRUPY OBSZAROWE UŻYTKÓW ROLNYCH	Ciągniki o mocy silnika w kW (KM) <sup>a</sup>						
	ogółem	do 15 (do 20,4)	15-25 (20,4- -34,0)	25-40 (34,0- -54,4)	40-60 (54,4- -81,6)	60-100 (81,6- 136,0)	100 i więcej (136,0 i więcej)

**OGÓŁEM**

**Liczba ciągników**

<b>OGÓŁEM</b> .....	<b>111109</b>	<b>12359</b>	<b>29199</b>	<b>40903</b>	<b>24326</b>	<b>3044</b>	<b>1278</b>
Do 1 ha .....	7014	1938	1884	2065	969	89	69
1 – 2 .....	20553	4765	5673	6612	3031	289	183
2 – 3 .....	20762	2897	6045	7634	3707	281	198
3 – 5 .....	30201	2010	8354	12287	6723	536	291
5 – 7 .....	14878	476	3845	6059	4003	372	123
7 – 10 .....	9197	185	2059	3524	2938	383	108
10 – 15 .....	4886	51	897	1726	1762	394	56
15 – 20 .....	1412	7	225	457	503	188	32
20 – 30 .....	850	8	111	236	310	147	38
30 – 50 .....	447	3	51	100	138	120	35
50 ha i więcej .....	909	19	55	203	242	245	145

**W odsetkach ogólnej liczby ciągników**

<b>OGÓŁEM</b> .....	<b>100,0</b>	<b>11,1</b>	<b>26,3</b>	<b>36,8</b>	<b>21,9</b>	<b>2,7</b>	<b>1,2</b>
Do 1 ha .....	100,0	27,6	26,9	29,4	13,8	1,3	1,0
1 – 2 .....	100,0	23,2	27,6	32,2	14,7	1,4	0,9
2 – 3 .....	100,0	14,0	29,1	36,8	17,9	1,4	1,0
3 – 5 .....	100,0	6,7	27,7	40,7	22,3	1,8	1,0
5 – 7 .....	100,0	3,2	25,8	40,7	26,9	2,5	0,8
7 – 10 .....	100,0	2,0	22,4	38,3	31,9	4,2	1,2
10 – 15 .....	100,0	1,0	18,4	35,3	36,1	8,1	1,1
15 – 20 .....	100,0	0,5	15,9	32,4	35,6	13,3	2,3
20 – 30 .....	100,0	0,9	13,1	27,8	36,5	17,3	4,5
30 – 50 .....	100,0	0,7	11,4	22,4	30,9	26,8	7,8
50 ha i więcej .....	100,0	2,1	6,1	22,3	26,6	27,0	16,0

a 1kW = 1,36KM

**TABL. 26. CIĄGNIKI W GOSPODARSTWACH ROLNYCH WEDŁUG MOCY SILNIKA I GRUP OBSZAROWYCH UŻYTKÓW ROLNYCH (dok.)**

GRUPY OBSZAROWE UŻYTKÓW ROLNYCH	Ciągniki o mocy silnika w kW (KM) <sup>a</sup>						
	ogółem	do 15 (do 20,4)	15-25 (20,4- -34,0)	25-40 (34,0- -54,4)	40-60 (54,4- -81,6)	60-100 (81,6- 136,0)	100 i więcej (136,0 i więcej)

**w tym GOSPODARSTWA INDYWIDUALNE**

**Liczba ciągników**

<b>OGÓŁEM</b> .....	<b>110436</b>	<b>12341</b>	<b>29161</b>	<b>40711</b>	<b>24136</b>	<b>2876</b>	<b>1211</b>
Do 1 ha .....	7013	1937	1884	2065	969	89	69
1 – 2 .....	20542	4764	5673	6610	3024	288	183
2 – 3 .....	20749	2897	6045	7632	3701	276	198
3 – 5 .....	30194	2010	8354	12283	6720	536	291
5 – 7 .....	14873	476	3844	6056	4002	372	123
7 – 10 .....	9185	185	2059	3523	2930	382	106
10 – 15 .....	4877	51	897	1722	1760	391	56
15 – 20 .....	1397	7	224	449	500	186	31
20 – 30 .....	818	8	108	228	295	142	37
30 – 50 .....	406	3	48	88	130	102	35
50 ha i więcej .....	382	3	25	55	105	112	82

**W odsetkach ogólnej liczby ciągników**

<b>OGÓŁEM</b> .....	<b>100,0</b>	<b>11,2</b>	<b>26,4</b>	<b>36,9</b>	<b>21,9</b>	<b>2,6</b>	<b>1,1</b>
Do 1 ha .....	100,0	27,6	26,9	29,4	13,8	1,3	1,0
1 – 2 .....	100,0	23,2	27,6	32,2	14,7	1,4	0,9
2 – 3 .....	100,0	14,0	29,1	36,8	17,8	1,3	1,0
3 – 5 .....	100,0	6,7	27,7	40,7	22,3	1,8	1,0
5 – 7 .....	100,0	3,2	25,8	40,7	26,9	2,5	0,8
7 – 10 .....	100,0	2,0	22,4	38,4	31,9	4,2	1,2
10 – 15 .....	100,0	1,0	18,4	35,3	36,1	8,0	1,1
15 – 20 .....	100,0	0,5	16,0	32,1	35,8	13,3	2,2
20 – 30 .....	100,0	1,0	13,2	27,9	36,1	17,4	4,5
30 – 50 .....	100,0	0,7	11,8	21,7	32,0	25,1	8,6
50 ha i więcej .....	100,0	0,8	6,5	14,4	27,5	29,3	21,5

**a 1kW = 1,36KM**

**TABL. 27. SAMOCHODY I PRZYCZEPY W ROLNICTWIE <sup>a</sup> WEDŁUG GRUP OBSZAROWYCH UŻYTKÓW ROLNYCH**

GRUPY OBSZAROWE UŻYTKÓW ROLNYCH	Samochody ciężarowe		Przyczepy	
	razem	w tym do 2 ton ładowności	razem	w tym ciągnikowe

**OGÓŁEM**

**Liczba samochodów i przyczep**

<b>OGÓŁEM</b> .....	<b>13341</b>	<b>8792</b>	<b>28767</b>	<b>25854</b>
1 – 2 ha .....	2408	1436	4928	4172
2 – 3 .....	1884	1230	4815	4326
3 – 5 .....	3253	2265	7176	6554
5 – 7 .....	2259	1561	4025	3695
7 – 10 .....	1738	1225	3169	2894
10 – 15 .....	1008	649	2120	1942
15 – 20 .....	260	168	808	751
20 – 30 .....	191	105	620	516
30 – 50 .....	96	50	340	320
50 ha i więcej .....	244	103	766	684

**W odsetkach**

<b>OGÓŁEM</b> .....	<b>100,0</b>	<b>100,0</b>	<b>100,0</b>	<b>100,0</b>
1 – 2 ha .....	18,0	16,3	17,1	16,1
2 – 3 .....	14,1	14,0	16,7	16,7
3 – 5 .....	24,4	25,8	24,9	25,3
5 – 7 .....	16,9	17,8	14,0	14,3
7 – 10 .....	13,0	13,9	11,0	11,2
10 – 15 .....	7,6	7,4	7,4	7,5
15 – 20 .....	1,9	1,9	2,8	2,9
20 – 30 .....	1,4	1,2	2,2	2,0
30 – 50 .....	0,7	0,6	1,2	1,2
50 ha i więcej .....	1,8	1,2	2,7	2,6

**a** W gospodarstwach rolnych powyżej 1ha użytków rolnych.

**TABL. 27. SAMOCHODY I PRZYCZEPY W ROLNICTWIE <sup>a</sup> WEDŁUG GRUP OBSZAROWYCH UŻYTKÓW ROLNYCH (dok.)**

GRUPY OBSZAROWE UŻYTKÓW ROLNYCH	Samochody ciężarowe		Przyczepy	
	razem	w tym do 2 ton ładowności	razem	w tym ciągnikowe

**w tym GOSPODARSTWA INDYWIDUALNE**

**Liczba samochodów i przyczep**

<b>OGÓŁEM</b> .....	<b>13138</b>	<b>8679</b>	<b>28191</b>	<b>25345</b>
1 – 2 ha .....	2404	1434	4923	4168
2 – 3 .....	1880	1229	4811	4323
3 – 5 .....	3251	2264	7169	6549
5 – 7 .....	2256	1560	4016	3688
7 – 10 .....	1729	1219	3155	2881
10 – 15 .....	1000	641	2105	1933
15 – 20 .....	254	166	785	730
20 – 30 .....	169	95	584	481
30 – 50 .....	80	39	307	287
50 ha i więcej .....	115	32	336	305

**W odsetkach**

<b>OGÓŁEM</b> .....	<b>100,0</b>	<b>100,0</b>	<b>100,0</b>	<b>100,0</b>
1 – 2 ha .....	18,3	16,5	17,5	16,4
2 – 3 .....	14,3	14,2	17,1	17,1
3 – 5 .....	24,7	26,1	25,4	25,8
5 – 7 .....	17,2	18,0	14,2	14,6
7 – 10 .....	13,2	14,0	11,2	11,4
10 – 15 .....	7,6	7,4	7,5	7,6
15 – 20 .....	1,9	1,9	2,8	2,9
20 – 30 .....	1,3	1,1	2,1	1,9
30 – 50 .....	0,6	0,4	1,1	1,1
50 ha i więcej .....	0,9	0,4	1,2	1,2

**a** W gospodarstwach rolnych powyżej 1ha użytków rolnych.



**TABL. 28. MASZYNY OGÓLNEGO PRZEZNACZENIA W GOSPODARSTWACH ROLNYCH<sup>a</sup> WEDŁUG GRUP OBSZAROWYCH UŻYTKÓW ROLNYCH**

GRUPY OBSZAROWE UŻYTKÓW ROLNYCH	Agregaty uprawowe		Rozsiewacze nawozów i wapna		Rozrzutniki obornika		Ciągnikowe opryskiwacze polowe		Kosiarki ciągnikowe		Ładowacze chwytakowe	
	liczba	szt na 100 ha zasiewów	liczba	szt na 100 ha użytków rolnych	liczba	szt na 100 ha zasiewów	liczba	szt na 100 ha zasiewów	liczba	szt na 100 ha użytków zielonych	liczba	szt na 100 ha użytków rolnych

**OGÓŁEM**

**Liczba maszyn**

<b>OGÓŁEM.....</b>	<b>3387</b>	<b>0,9</b>	<b>17691</b>	<b>2,5</b>	<b>26026</b>	<b>7,2</b>	<b>24053</b>	<b>6,6</b>	<b>49852</b>	<b>21,6</b>	<b>12339</b>	<b>1,7</b>
1 – 2 ha .....	33	0,1	819	0,7	1364	2,8	1457	3,0	6474	16,0	551	0,4
2 – 3 .....	48	0,1	1514	1,3	2521	5,0	2712	5,3	8826	20,9	1116	0,9
3 – 5 .....	214	0,2	4418	2,4	7535	8,3	7074	7,8	16285	24,7	3192	1,7
5 – 7.....	477	0,9	4011	4,0	6127	11,0	5374	9,6	8895	26,5	2744	2,7
7 – 10 .....	897	2,1	3370	4,8	4609	10,9	3954	9,4	5461	25,7	2301	3,3
10 – 15 .....	853	3,0	2100	5,0	2471	8,8	2189	7,8	2585	24,6	1442	3,4
15 – 20 .....	314	3,0	643	4,4	672	6,5	594	5,7	642	20,2	436	3,0
20 – 30 .....	228	2,9	365	3,3	359	4,6	331	4,2	351	15,8	271	2,4
30 – 50 .....	99	1,9	169	2,1	154	2,9	156	3,0	153	8,9	123	1,6
50 ha i więcej ...	224	0,9	282	0,7	214	0,9	212	0,9	180	1,8	163	0,4

**W odsetkach**

<b>OGÓŁEM.....</b>	<b>100,0</b>	<b>x</b>	<b>100,0</b>	<b>x</b>	<b>100,0</b>	<b>x</b>	<b>100,0</b>	<b>x</b>	<b>100,0</b>	<b>x</b>	<b>100,0</b>	<b>x</b>
1 – 2 ha .....	1,0	x	4,6	x	5,2	x	6,1	x	13,0	x	4,5	x
2 – 3 .....	1,4	x	8,6	x	9,7	x	11,3	x	17,7	x	9,0	x
3 – 5 .....	6,3	x	25,0	x	29,0	x	29,4	x	32,7	x	25,9	x
5 – 7.....	14,1	x	22,7	x	23,5	x	22,3	x	17,8	x	22,2	x
7 – 10 .....	26,5	x	19,0	x	17,7	x	16,4	x	11,0	x	18,6	x
10 – 15 .....	25,2	x	11,9	x	9,5	x	9,1	x	5,2	x	11,7	x
15 – 20 .....	9,3	x	3,6	x	2,6	x	2,5	x	1,3	x	3,5	x
20 – 30 .....	6,7	x	2,1	x	1,4	x	1,4	x	0,7	x	2,2	x
30 – 50 .....	2,9	x	1,0	x	0,6	x	0,6	x	0,3	x	1,0	x
50 ha i więcej ...	6,6	x	1,6	x	0,8	x	0,9	x	0,4	x	1,3	x

<sup>a</sup> Powyżej 1 ha użytków rolnych.

**TABL. 28. MASZYNY OGÓLNEGO PRZEZNACZENIA W GOSPODARSTWACH ROLNYCH<sup>a</sup> WEDŁUG GRUP OBSZAROWYCH UŻYTKÓW ROLNYCH (dok.)**

GRUPY OBSZAROWE UŻYTKÓW ROLNYCH	Agregaty uprawowe		Rozsiewacze nawozów i wapna		Rozrzutniki obornika		Ciągnikowe opryskiwacze polowe		Kosiarki ciągnikowe		Ładowacze chwytakowe	
	liczba	szt na 100 ha zasiewów	liczba	szt na 100 ha użytków rolnych	liczba	szt na 100 ha zasiewów	liczba	szt na 100 ha zasiewów	liczba	szt na 100 ha użytków zielonych	liczba	szt na 100 ha użytków rolnych

**w tym GOSPODARSTWA INDYWIDUALNE**

**Liczba maszyn**

<b>OGÓLEM.....</b>	<b>3273</b>	<b>0,9</b>	<b>17513</b>	<b>2,5</b>	<b>25867</b>	<b>7,4</b>	<b>23923</b>	<b>6,8</b>	<b>49722</b>	<b>22,2</b>	<b>12228</b>	<b>1,8</b>
1 – 2 ha.....	30	0,1	818	0,7	1362	2,8	1454	3,0	6472	16,0	550	0,4
2 – 3 .....	48	0,1	1513	1,3	2516	5,0	2708	5,3	8821	20,9	1113	0,9
3 – 5 .....	213	0,2	4417	2,4	7535	8,3	7073	7,8	16282	24,7	3192	1,7
5 – 7.....	477	0,9	4008	4,0	6125	11,0	5371	9,6	8891	26,6	2742	2,7
7 – 10 .....	896	2,1	3366	4,8	4604	10,9	3953	9,4	5457	25,8	2298	3,3
10 – 15 .....	853	3,0	2100	5,0	2470	8,8	2189	7,8	2582	24,8	1442	3,4
15 – 20 .....	310	3,0	638	4,4	666	6,4	588	5,7	637	20,4	431	3,0
20 – 30 .....	227	2,9	348	3,3	352	4,6	322	4,2	340	16,9	261	2,5
30 – 50 .....	94	1,9	155	2,2	139	2,8	144	2,9	141	10,2	115	1,6
50 ha i więcej ...	125	1,0	150	0,8	98	0,8	121	1,0	99	2,8	84	0,4

**W odsetkach**

<b>OGÓLEM.....</b>	<b>100,0</b>	<b>x</b>	<b>100,0</b>	<b>x</b>	<b>100,0</b>	<b>x</b>	<b>100,0</b>	<b>x</b>	<b>100,0</b>	<b>x</b>	<b>100,0</b>	<b>x</b>
1 – 2 ha .....	0,9	x	4,7	x	5,3	x	6,1	x	13,0	x	4,5	x
2 – 3 .....	1,5	x	8,6	x	9,7	x	11,3	x	17,7	x	9,1	x
3 – 5 .....	6,5	x	25,2	x	29,1	x	29,6	x	32,7	x	26,1	x
5 – 7.....	14,6	x	22,9	x	23,7	x	22,5	x	17,9	x	22,4	x
7 – 10 .....	27,4	x	19,2	x	17,8	x	16,5	x	11,0	x	18,8	x
10 – 15 .....	26,1	x	12,0	x	9,5	x	9,2	x	5,2	x	11,8	x
15 – 20 .....	9,5	x	3,6	x	2,6	x	2,5	x	1,3	x	3,5	x
20 – 30 .....	6,9	x	2,0	x	1,4	x	1,3	x	0,7	x	2,1	x
30 – 50 .....	2,9	x	0,9	x	0,5	x	0,6	x	0,3	x	0,9	x
50 ha i więcej ...	3,8	x	0,9	x	0,4	x	0,5	x	0,2	x	0,7	x

<sup>a</sup> Powyżej 1 ha użytków rolnych.

**TABL. 29. MASZYNY DO ZBIORU ZBÓŻ I ZIELONEK W GOSPODARSTWACH ROLNYCH<sup>a</sup> WEDŁUG GRUP OBSZAROWYCH UŻYTKÓW ROLNYCH**

GRUPY OBSZAROWE UŻYTKÓW ROLNYCH	Kombajny zbożowe		Silosokombajny			Przyczepy zbierające pokosy		Prasy zbierające	
	liczba	szt na 100 ha upraw zbóż i rzepaku	liczba	w tym samobieżne	szt na 100 ha upraw zielonek i kukurydzy	liczba	szt na 100 ha upraw zbóż, rzepaku, zielonek i kukurydzy	liczba	szt na 100 ha upraw zbóż, rzepaku, zielonek i kukurydzy

**OGÓŁEM**

**Liczba maszyn**

<b>OGÓŁEM</b> .....	<b>6216</b>	<b>2,6</b>	<b>327</b>	<b>87</b>	<b>1,4</b>	<b>6662</b>	<b>2,6</b>	<b>5418</b>	<b>2,1</b>
1 – 2 ha .....	275	0,9	8	–	0,6	390	1,3	174	0,6
2 – 3 .....	438	1,3	23	4	1,4	708	2,1	310	0,9
3 – 5 .....	1201	2,0	34	4	1,0	1993	3,1	914	1,4
5 – 7 .....	1168	3,1	45	6	1,8	1510	3,8	1057	2,6
7 – 10 .....	1190	4,2	31	5	1,5	1093	3,6	1160	3,8
10 – 15 .....	993	5,2	59	11	3,5	581	2,8	987	4,8
15 – 20 .....	369	5,1	34	5	4,0	160	2,0	362	4,5
20 – 30 .....	259	4,7	27	5	3,0	96	1,5	226	3,5
30 – 50 .....	123	3,3	20	11	2,3	48	1,0	105	2,3
50 ha i więcej .....	200	1,4	46	36	0,6	83	0,4	123	0,6

**W odsetkach**

<b>OGÓŁEM</b> .....	<b>100,0</b>	<b>x</b>	<b>100,0</b>	<b>100,0</b>	<b>x</b>	<b>100,0</b>	<b>x</b>	<b>100,0</b>	<b>x</b>
1 – 2 ha .....	4,4	x	2,4	–	x	5,9	x	3,2	x
2 – 3 .....	7,0	x	7,0	4,6	x	10,6	x	5,7	x
3 – 5 .....	19,3	x	10,4	4,6	x	29,9	x	16,9	x
5 – 7 .....	18,8	x	13,8	6,9	x	22,7	x	19,5	x
7 – 10 .....	19,1	x	9,5	5,7	x	16,4	x	21,4	x
10 – 15 .....	16,0	x	18,0	12,6	x	8,7	x	18,2	x
15 – 20 .....	5,9	x	10,4	5,7	x	2,4	x	6,7	x
20 – 30 .....	4,2	x	8,3	5,7	x	1,4	x	4,2	x
30 – 50 .....	2,0	x	6,1	12,6	x	0,7	x	1,9	x
50 ha i więcej .....	3,2	x	14,1	41,4	x	1,2	x	2,3	x

**a** Powyżej 1 ha użytków rolnych.

**TABL. 29. MASZYNY DO ZBIORU ZBÓŻ I ZIELONEK W GOSPODARSTWACH ROLNYCH<sup>a</sup> WEDŁUG GRUP OBSZAROWYCH UŻYTKÓW ROLNYCH (dok.)**

GRUPY OBSZAROWE UŻYTKÓW ROLNYCH	Kombajny zbożowe		Silosokombajny			Przyczepy zbierające pokosy		Prasy zbierające	
	liczba	szt na 100 ha upraw zbóż i rzepaku	liczba	w tym samobieżne	szt na 100 ha upraw zielonek i kukurydzy	liczba	szt na 100 ha upraw zbóż, rzepaku, zielonek i kukurydzy	liczba	szt na 100 ha upraw zbóż, rzepaku, zielonek i kukurydzy

**w tym GOSPODARSTWA INDYWIDUALNE**

**Liczba maszyn**

<b>OGÓLEM.....</b>	<b>6083</b>	<b>2,6</b>	<b>291</b>	<b>60</b>	<b>1,5</b>	<b>6616</b>	<b>2,6</b>	<b>5338</b>	<b>2,1</b>
1 – 2 ha .....	272	0,9	8	–	0,6	389	1,3	173	0,6
2 – 3 .....	431	1,3	22	4	1,3	708	2,1	306	0,9
3 – 5 .....	1200	2,0	34	4	1,0	1992	3,1	914	1,4
5 – 7 .....	1165	3,1	45	6	1,8	1510	3,8	1057	2,6
7 – 10 .....	1184	4,2	31	5	1,5	1093	3,6	1157	3,8
10 – 15 .....	993	5,2	59	11	3,5	581	2,8	987	4,8
15 – 20 .....	365	5,1	34	5	4,0	160	2,0	360	4,5
20 – 30 .....	255	4,7	25	5	2,8	92	1,5	221	3,5
30 – 50 .....	116	3,2	18	10	2,1	45	1,0	95	2,1
50 ha i więcej .....	102	1,6	15	10	0,3	46	0,4	68	0,6

**W odsetkach**

<b>OGÓLEM.....</b>	<b>100,0</b>	<b>x</b>	<b>100,0</b>	<b>100,0</b>	<b>x</b>	<b>100,0</b>	<b>x</b>	<b>100,0</b>	<b>x</b>
1 – 2 ha .....	4,5	x	2,7	–	x	5,9	x	3,2	x
2 – 3 .....	7,1	x	7,6	6,7	x	10,7	x	5,7	x
3 – 5 .....	19,7	x	11,7	6,7	x	30,1	x	17,1	x
5 – 7 .....	19,2	x	15,5	10,0	x	22,8	x	19,8	x
7 – 10 .....	19,5	x	10,7	8,3	x	16,5	x	21,7	x
10 – 15 .....	16,3	x	20,3	18,3	x	8,8	x	18,5	x
15 – 20 .....	6,0	x	11,7	8,3	x	2,4	x	6,7	x
20 – 30 .....	4,2	x	8,6	8,3	x	1,4	x	4,1	x
30 – 50 .....	1,9	x	6,2	16,7	x	0,7	x	1,8	x
50 ha i więcej .....	1,7	x	5,2	16,7	x	0,7	x	1,3	x

**a** Powyżej 1 ha użytków rolnych.

**TABL. 30. MASZYNY DO UPRAW OKOPOWYCH, WARZYW I OWOCÓW  
W GOSPODARSTWACH ROLNYCH<sup>a</sup> WEDŁUG GRUP OBSZAROWYCH  
UŻYTKÓW ROLNYCH**

GRUPY OBSZAROWE UŻYTKÓW ROLNYCH	Sadzarki do ziemniaków		Kopaczki ciągnikowe do ziemniaków		Kombajny ziemniaczane		Kombajny buraczane		Opryskiwacze sadownicze	
	liczba	szt na 100 ha upraw ziemniaków	liczba	szt na 100 ha upraw ziemniaków	liczba	szt na 100 ha upraw ziemniaków	liczba	szt na 100 ha upraw buraków	liczba	szt na 100 ha sadów i krzewów

**OGÓŁEM**

**Liczba maszyn**

<b>OGÓŁEM</b> .....	<b>27983</b>	<b>49,7</b>	<b>37543</b>	<b>66,7</b>	<b>3505</b>	<b>6,2</b>	<b>280</b>	<b>15,9</b>	<b>2252</b>	<b>19,8</b>
1 – 2 ha .....	2359	20,3	5376	46,3	69	0,6	4	79,2	240	10,5
2 – 3 .....	3821	36,4	6953	66,3	114	1,1	2	28,7	370	19,5
3 – 5 .....	8776	55,7	12322	78,2	488	3,1	5	13,4	733	24,4
5 – 7 .....	5906	73,4	6494	80,7	709	8,8	23	26,6	423	24,2
7 – 10 .....	4066	74,7	3877	71,2	875	16,1	45	23,5	300	24,7
10 – 15 .....	2056	66,7	1770	57,4	760	24,7	81	23,5	123	18,8
15 – 20 .....	544	57,8	430	45,7	249	26,4	46	22,6	28	16,6
20 – 30 .....	295	52,6	202	36,0	150	26,7	41	30,5	12	14,6
30 – 50 .....	93	41,3	71	31,5	54	24,0	21	15,9	8	7,5
50 ha i więcej .....	67	67,7	48	48,5	37	37,4	12	1,9	15	8,4

**W odsetkach**

<b>OGÓŁEM</b> .....	<b>100,0</b>	<b>x</b>	<b>100,0</b>	<b>x</b>	<b>100,0</b>	<b>x</b>	<b>100,0</b>	<b>x</b>	<b>100,0</b>	<b>x</b>
1 – 2 ha .....	8,4	x	14,3	x	2,0	x	1,4	x	10,7	x
2 – 3 .....	13,7	x	18,5	x	3,3	x	0,7	x	16,4	x
3 – 5 .....	31,4	x	32,8	x	13,9	x	1,8	x	32,5	x
5 – 7 .....	21,1	x	17,3	x	20,2	x	8,2	x	18,8	x
7 – 10 .....	14,5	x	10,3	x	25,0	x	16,1	x	13,3	x
10 – 15 .....	7,3	x	4,7	x	21,7	x	28,9	x	5,5	x
15 – 20 .....	1,9	x	1,1	x	7,1	x	16,4	x	1,2	x
20 – 30 .....	1,1	x	0,5	x	4,3	x	14,6	x	0,5	x
30 – 50 .....	0,3	x	0,2	x	1,5	x	7,5	x	0,4	x
50 ha i więcej .....	0,2	x	0,1	x	1,1	x	4,3	x	0,7	x

**w tym GOSPODARSTWA INDYWIDUALNE**

**Liczba maszyn**

<b>OGÓŁEM</b> .....	<b>27939</b>	<b>49,7</b>	<b>37503</b>	<b>66,7</b>	<b>3488</b>	<b>6,2</b>	<b>275</b>	<b>20,0</b>	<b>2238</b>	<b>19,9</b>
1 – 2 ha .....	2357	20,3	5374	46,3	69	0,6	4	79,2	240	10,5
2 – 3 .....	3820	36,4	6951	66,2	114	1,1	2	28,7	370	19,5
3 – 5 .....	8775	55,7	12322	78,2	488	3,1	5	13,4	733	24,4
5 – 7 .....	5906	73,4	6492	80,7	709	8,8	23	26,6	423	24,2
7 – 10 .....	4065	74,7	3874	71,2	875	16,1	45	23,5	299	24,6
10 – 15 .....	2056	66,7	1770	57,4	760	24,7	81	23,5	123	18,8
15 – 20 .....	543	57,7	428	45,4	249	26,4	46	22,6	26	17,3
20 – 30 .....	290	52,8	196	35,7	148	27,0	41	30,5	12	14,6
30 – 50 .....	87	39,3	67	30,2	54	24,4	21	16,3	8	7,5
50 ha i więcej .....	40	66,3	29	48,1	22	36,5	7	3,0	4	4,1

a Powyżej 1 ha użytków rolnych.

**TABL. 30. MASZYNY DO UPRAW OKOPOWYCH, WARZYW I OWOCÓW  
W GOSPODARSTWACH ROLNYCH <sup>a</sup> WEDŁUG GRUP OBSZAROWYCH  
UŻYTKÓW ROLNYCH (dok.)**

GRUPY OBSZAROWE UŻYTKÓW ROLNYCH	Sadzarki do ziemniaków		Kopaczki ciągnikowe do ziemniaków		Kombajny ziemniaczane		Kombajny buraczane		Opryskiwacze sadownicze	
	liczba	szt na 100 ha upraw ziemniaków	liczba	szt na 100 ha upraw ziemniaków	liczba	szt na 100 ha upraw ziemniaków	liczba	szt na 100 ha upraw buraków	liczba	szt na 100 ha sadów i krzewów

**w tym GOSPODARSTWA INDYWIDUALNE (dok.)**

**W odsetkach**

<b>OGÓLEM</b> .....	<b>100,0</b>	<b>x</b>	<b>100,0</b>	<b>x</b>	<b>100,0</b>	<b>x</b>	<b>100,0</b>	<b>x</b>	<b>100,0</b>	<b>x</b>
1 – 2 ha .....	8,4	x	14,3	x	2,0	x	1,5	x	10,7	x
2 – 3 .....	13,7	x	18,5	x	3,3	x	0,7	x	16,5	x
3 – 5 .....	31,4	x	32,9	x	14,0	x	1,8	x	32,8	x
5 – 7 .....	21,1	x	17,3	x	20,3	x	8,4	x	18,9	x
7 – 10 .....	14,5	x	10,3	x	25,1	x	16,4	x	13,4	x
10 – 15 .....	7,4	x	4,7	x	21,8	x	29,5	x	5,5	x
15 – 20 .....	1,9	x	1,1	x	7,1	x	16,7	x	1,2	x
20 – 30 .....	1,0	x	0,5	x	4,2	x	14,9	x	0,5	x
30 – 50 .....	0,3	x	0,2	x	1,5	x	7,6	x	0,4	x
50 ha i więcej .....	0,1	x	0,1	x	0,6	x	2,5	x	0,2	x

a Powyżej 1 ha użytków rolnych.

**TABL. 31. MASZYNY I URZĄDZENIA DO PRODUKCJI ZWIERZĘCEJ  
W GOSPODARSTWACH ROLNYCH <sup>a</sup> WEDŁUG GRUP OBSZAROWYCH  
UŻYTKÓW ROLNYCH**

GRUPY OBSZAROWE UŻYTKÓW ROLNYCH	Dojarki bańkowe		Dojarki rurociągowy		Konwiowe schładzarki do mleka		Zbiornikowe schładzarki do mleka	
	liczba	w szt na 100 krów	liczba	w szt na 100 krów	liczba	w szt na 100 dojarek bańkowych	liczba	w szt na 100 dojarek bańkowych i rurociągowych

**OGÓLEM**

**Liczba maszyn**

<b>OGÓLEM</b> .....	<b>8965</b>	<b>5,2</b>	<b>290</b>	<b>0,2</b>	<b>6350</b>	<b>70,8</b>	<b>1399</b>	<b>15,1</b>
1 – 2 ha .....	250	0,9	10	0,0	218	87,2	31	11,9
2 – 3 .....	561	1,7	19	0,1	598	106,6	71	12,2
3 – 5 .....	2106	4,0	57	0,1	1837	87,2	281	13,0
5 – 7 .....	2163	7,9	68	0,2	1522	70,4	268	12,0
7 – 10 .....	1927	11,0	42	0,2	1184	61,4	286	14,5
10 – 15 .....	1267	13,6	30	0,3	684	54,0	225	17,3
15 – 20 .....	376	13,4	12	0,4	183	48,7	99	25,5
20 – 30 .....	205	12,6	12	0,7	85	41,5	65	30,0
30 – 50 .....	69	8,2	8	0,9	29	42,0	32	41,6
50 ha i więcej .....	41	4,3	32	3,3	10	24,4	41	56,2

a Powyżej 1 ha użytków rolnych.

**TABL. 31. MASZYNY I URZĄDZENIA DO PRODUKCJI ZWIERZĘCEJ  
W GOSPODARSTWACH ROLNYCH <sup>a</sup> WEDŁUG GRUP OBSZAROWYCH  
UŻYTKÓW ROLNYCH (dok.)**

GRUPY OBSZAROWE UŻYTKÓW ROLNYCH	Dojarki bańkowe		Dojarki rurociągowy		Konwiowe schładzarki do mleka		Zbiornikowe schładzarki do mleka	
	liczba	w szt na 100 krów	liczba	w szt na 100 krów	liczba	w szt na 100 dojarek bańko- wych	liczba	w szt na 100 dojarek bańko- wych i rurocią- gowych

**OGÓŁEM (dok.)**

**W odsetkach**

<b>OGÓŁEM</b> .....	<b>100,0</b>	<b>x</b>	<b>100,0</b>	<b>x</b>	<b>100,0</b>	<b>x</b>	<b>100,0</b>	<b>x</b>
1 – 2 ha .....	2,8	x	3,4	x	3,4	x	2,2	x
2 – 3 .....	6,3	x	6,6	x	9,4	x	5,1	x
3 – 5 .....	23,5	x	19,7	x	28,9	x	20,1	x
5 – 7 .....	24,1	x	23,4	x	24,0	x	19,2	x
7 – 10 .....	21,5	x	14,5	x	18,6	x	20,4	x
10 – 15 .....	14,1	x	10,3	x	10,8	x	16,1	x
15 – 20 .....	4,2	x	4,1	x	2,9	x	7,1	x
20 – 30 .....	2,3	x	4,1	x	1,3	x	4,6	x
30 – 50 .....	0,8	x	2,8	x	0,5	x	2,3	x
50 ha i więcej .....	0,5	x	11,0	x	0,2	x	2,9	x

**w tym GOSPODARSTWA INDYWIDUALNE**

**Liczba maszyn**

<b>OGÓŁEM</b> .....	<b>8950</b>	<b>5,1</b>	<b>269</b>	<b>0,2</b>	<b>6348</b>	<b>70,9</b>	<b>1370</b>	<b>14,9</b>
1 – 2 ha .....	250	0,9	10	0,0	218	87,2	31	11,9
2 – 3 .....	561	1,7	19	0,1	598	106,6	71	12,2
3 – 5 .....	2106	4,0	57	0,1	1837	87,2	281	13,0
5 – 7 .....	2163	7,9	68	0,2	1522	70,4	268	12,0
7 – 10 .....	1927	11,0	42	0,2	1184	61,4	286	14,5
10 – 15 .....	1267	13,6	30	0,3	684	54,0	225	17,3
15 – 20 .....	376	13,4	12	0,4	183	48,7	99	25,5
20 – 30 .....	204	12,6	12	0,7	85	41,7	65	30,1
30 – 50 .....	64	8,4	7	0,9	28	43,8	29	40,8
50 ha i więcej .....	32	1,1	12	0,4	9	28,1	15	34,1

**W odsetkach**

<b>OGÓŁEM</b> .....	<b>100,0</b>	<b>x</b>	<b>100,0</b>	<b>x</b>	<b>100,0</b>	<b>x</b>	<b>100,0</b>	<b>x</b>
1 – 2 ha .....	2,8	x	3,7	x	3,4	x	2,3	x
2 – 3 .....	6,3	x	7,1	x	9,4	x	5,2	x
3 – 5 .....	23,5	x	21,2	x	28,9	x	20,5	x
5 – 7 .....	24,2	x	25,3	x	24,0	x	19,6	x
7 – 10 .....	21,5	x	15,6	x	18,7	x	20,9	x
10 – 15 .....	14,2	x	11,2	x	10,8	x	16,4	x
15 – 20 .....	4,2	x	4,5	x	2,9	x	7,2	x
20 – 30 .....	2,3	x	4,5	x	1,3	x	4,7	x
30 – 50 .....	0,7	x	2,6	x	0,4	x	2,1	x
50 ha i więcej .....	0,4	x	4,5	x	0,1	x	1,1	x

a Powyżej 1 ha użytków rolnych.

## VI. TECHNICZNE ŚRODKI PRODUKCJI – PRZEGLĄD POWIATOWY

**TABL. 32. GOSPODARSTWA ROLNE POSIADAJĄCE CIĄGNIKI WEDŁUG GRUP OBSZAROWYCH UŻYTKÓW ROLNYCH**

WYSZCZEGÓLNIENIE	Ogółem	Gospodarstwa o powierzchni użytków rolnych									
		do 1 ha	1-2	2-5	5-7	7-10	10-15	15-20	20-30	30-50	50 ha i więcej
<b>OGÓŁEM</b>											
<b>WOJEWÓDZTWO</b>	<b>102161</b>	<b>6924</b>	<b>20280</b>	<b>49340</b>	<b>13398</b>	<b>7399</b>	<b>3258</b>	<b>793</b>	<b>412</b>	<b>186</b>	<b>171</b>
<b>Podregion krakowsko-tarnowski</b> .....	<b>54744</b>	<b>3959</b>	<b>9557</b>	<b>24736</b>	<b>8028</b>	<b>4875</b>	<b>2375</b>	<b>608</b>	<b>332</b>	<b>142</b>	<b>132</b>
Powiaty:											
bocheński .....	4867	225	842	2829	620	241	73	14	11	6	6
brzeski .....	4565	305	892	2321	539	323	122	29	20	6	8
chrzanowski .....	1031	271	390	311	37	8	#	4	#	3	4
dąbrowski .....	4110	210	332	1749	825	588	287	76	27	13	3
krakowski .....	10711	992	2433	5044	1239	629	251	50	28	20	25
miechowski .....	5586	216	311	1621	1116	1119	815	229	117	32	10
olkuski .....	4245	274	819	2039	651	278	119	28	25	8	4
oświęcimski .....	2506	374	716	975	208	107	54	28	16	10	18
proszowicki .....	5021	154	360	2048	1184	793	356	67	38	8	13
tarnowski .....	9376	661	1653	4620	1383	662	249	62	33	29	24
wielicki .....	2503	251	741	1090	210	120	42	19	13	6	11
m. Tarnów .....	223	26	68	89	16	7	5	#	3	#	6
<b>Podregion nowosądecki</b> .....	<b>46118</b>	<b>2735</b>	<b>10305</b>	<b>24128</b>	<b>5286</b>	<b>2484</b>	<b>860</b>	<b>179</b>	<b>73</b>	<b>41</b>	<b>27</b>
Powiaty:											
gorlicki .....	4691	253	891	2367	548	363	185	40	24	13	7
limanowski .....	7098	236	1251	4137	970	407	83	10	#	–	3
myślenicki .....	5291	372	1394	2933	418	122	39	7	4	#	#
nowosądecki .....	7719	475	1511	3940	1093	501	151	25	9	7	7
nowotarski .....	10039	485	2004	4981	1414	790	282	54	18	8	3
suski .....	3685	205	918	2202	276	73	11	–	–	–	–
tatrzański .....	2855	227	952	1384	199	70	17	3	–	3	–
wadowicki .....	4433	404	1283	2087	349	150	89	39	17	9	6
m. Nowy Sącz .....	307	78	101	97	19	8	3	#	–	–	–
<b>Podregion m. Kraków</b> .....	<b>1299</b>	<b>230</b>	<b>418</b>	<b>476</b>	<b>84</b>	<b>40</b>	<b>23</b>	<b>6</b>	<b>7</b>	<b>3</b>	<b>12</b>
m. Kraków .....	1299	230	418	476	84	40	23	6	7	3	12



**TABL. 32. GOSPODARSTWA ROLNE POSIADAJĄCE CIĄGNIKI WEDŁUG GRUP OBSZAROWYCH UŻYTKÓW ROLNYCH (dok.)**

WYSZCZEGÓLNIENIE	Ogółem	Gospodarstwa o powierzchni użytków rolnych									
		do 1 ha	1-2	2-5	5-7	7-10	10-15	15-20	20-30	30-50	50 ha i więcej
<b>w tym gospodarstwa indywidualne</b>											
<b>WOJEWÓDZTWO</b>	<b>102049</b>	<b>6923</b>	<b>20275</b>	<b>49329</b>	<b>13395</b>	<b>7395</b>	<b>3253</b>	<b>786</b>	<b>401</b>	<b>173</b>	<b>119</b>
<b>Podregion krakowsko-tarnowski</b> .....	<b>54673</b>	<b>3959</b>	<b>9553</b>	<b>24732</b>	<b>8028</b>	<b>4871</b>	<b>2374</b>	<b>603</b>	<b>328</b>	<b>134</b>	<b>91</b>
Powiaty:											
bocheński .....	4865	225	842	2829	620	241	73	13	11	6	5
brzeski .....	4563	305	892	2321	539	323	122	29	20	6	6
chrzanowski .....	1029	271	390	311	37	8	#	4	#	3	#
dąbrowski .....	4107	210	332	1748	825	587	287	76	27	13	#
krakowski .....	10692	992	2430	5044	1239	628	250	50	27	17	15
miechowski .....	5582	216	311	1621	1116	1119	815	229	117	32	6
olkuski .....	4243	274	819	2039	651	278	119	28	25	7	3
oświęcimski .....	2492	374	716	974	208	106	54	27	15	9	9
proszowicki .....	5017	154	360	2048	1184	793	356	66	37	8	11
tarnowski .....	9367	661	1652	4619	1383	662	249	61	33	27	20
wielicki .....	2497	251	741	1089	210	119	42	18	12	6	9
m. Tarnów .....	219	26	68	89	16	7	5	#	3	–	3
<b>Podregion nowosądecki</b> .....	<b>46087</b>	<b>2734</b>	<b>10304</b>	<b>24122</b>	<b>5284</b>	<b>2484</b>	<b>858</b>	<b>177</b>	<b>68</b>	<b>37</b>	<b>19</b>
Powiaty:											
gorlicki .....	4685	252	891	2367	547	363	184	40	23	13	5
limanowski .....	7096	236	1251	4136	970	407	83	10	#	–	#
myślenicki .....	5289	372	1393	2933	418	122	39	7	4	#	–
nowosądecki .....	7712	475	1511	3940	1092	501	150	25	7	5	6
nowotarski .....	10035	485	2004	4979	1414	790	282	53	17	8	3
suski .....	3684	205	918	2201	276	73	11	–	–	–	–
tatrzański .....	2855	227	952	1384	199	70	17	3	–	3	–
wadowicki .....	4426	404	1283	2086	349	150	89	39	16	7	3
m. Nowy Sącz .....	305	78	101	96	19	8	3	–	–	–	–
<b>Podregion m. Kraków</b> .....	<b>1289</b>	<b>230</b>	<b>418</b>	<b>475</b>	<b>83</b>	<b>40</b>	<b>21</b>	<b>6</b>	<b>5</b>	<b>#</b>	<b>9</b>
m. Kraków .....	1289	230	418	475	83	40	21	6	5	#	9

TABL. 33

**CIĄGNIKI W ROLNICTWIE WEDŁUG GRUP OBSZAROWYCH UŻYTKÓW ROLNYCH**

WYSZCZEGÓLNIENIE	Ogółem	Liczba ciągników w gospodarstwach o powierzchni użytków rolnych									
		do 1 ha	1-2	2-5	5-7	7-10	10-15	15-20	20-30	30-50	50 ha i więcej
<b>OGÓŁEM</b>											
<b>WOJEWÓDZTWO</b>	<b>111109</b>	<b>7014</b>	<b>20553</b>	<b>50963</b>	<b>14878</b>	<b>9197</b>	<b>4886</b>	<b>1412</b>	<b>850</b>	<b>447</b>	<b>909</b>
<b>Podregion krakowsko-tarnowski.....</b>	<b>61104</b>	<b>4007</b>	<b>9675</b>	<b>25623</b>	<b>9050</b>	<b>6243</b>	<b>3674</b>	<b>1122</b>	<b>680</b>	<b>342</b>	<b>688</b>
Powiaty:											
bocheński .....	5081	226	849	2866	663	290	102	27	24	13	21
brzeski .....	4860	312	899	2381	592	383	167	45	33	13	35
chrzanowski .....	1161	274	396	404	42	10	3	8	2	5	17
dąbrowski .....	4489	216	334	1785	866	675	395	112	49	28	29
krakowski .....	11906	1002	2470	5291	1484	894	424	103	62	52	124
miechowski .....	7067	219	321	1707	1272	1449	1290	445	250	75	39
olkuski .....	4605	276	828	2093	741	352	175	56	54	19	11
oświęcimski .....	2976	381	725	1039	264	162	102	58	39	19	187
proszowicki .....	5999	156	361	2121	1388	1088	601	130	81	25	48
tarnowski .....	9938	667	1671	4703	1471	765	336	98	56	76	95
wielicki .....	2750	252	753	1139	245	166	73	37	25	15	45
m. Tarnów .....	272	26	68	94	22	9	6	3	5	2	37
<b>Podregion nowosądecki .....</b>	<b>48390</b>	<b>2771</b>	<b>10444</b>	<b>24767</b>	<b>5710</b>	<b>2894</b>	<b>1173</b>	<b>275</b>	<b>148</b>	<b>97</b>	<b>111</b>
Powiaty:											
gorlicki .....	4957	254	907	2424	583	419	230	51	38	26	25
limanowski .....	7332	246	1261	4201	1018	463	112	13	2	–	16
myślenicki .....	5530	375	1424	3009	470	155	67	10	12	4	4
nowosądecki .....	8012	482	1526	4008	1161	554	188	31	21	22	19
nowotarski .....	10632	490	2027	5144	1537	920	379	80	36	14	5
suski .....	3801	205	926	2267	301	85	17	–	–	–	–
tatrzański .....	2975	230	968	1443	220	83	22	4	–	5	–
wadowicki .....	4840	411	1304	2172	401	207	155	83	39	26	42
m. Nowy Sącz .....	311	78	101	99	19	8	3	3	–	–	–
<b>Podregion m. Kraków .....</b>	<b>1615</b>	<b>236</b>	<b>434</b>	<b>573</b>	<b>118</b>	<b>60</b>	<b>39</b>	<b>15</b>	<b>22</b>	<b>8</b>	<b>110</b>
m. Kraków .....	1615	236	434	573	118	60	39	15	22	8	110

TABL. 33

**CIĄGNIKI W ROLNICTWIE WEDŁUG GRUP OBSZAROWYCH UŻYTKÓW ROLNYCH (dok.)**

WYSZCZEGÓLNIENIE	Ogółem	Liczba ciągników w gospodarstwach o powierzchni użytków rolnych									
		do 1 ha	1-2	2-5	5-7	7-10	10-15	15-20	20-30	30-50	50 ha i więcej
<b>w tym gospodarstwa indywidualne</b>											
<b>WOJEWÓDZTWO</b>	<b>110436</b>	<b>7013</b>	<b>20542</b>	<b>50943</b>	<b>14873</b>	<b>9185</b>	<b>4877</b>	<b>1397</b>	<b>818</b>	<b>406</b>	<b>382</b>
<b>Podregion krakowsko-tarnowski.....</b>	<b>60625</b>	<b>4007</b>	<b>9665</b>	<b>25610</b>	<b>9050</b>	<b>6231</b>	<b>3673</b>	<b>1112</b>	<b>668</b>	<b>319</b>	<b>290</b>
Powiaty:											
bocheński .....	5076	226	849	2866	663	290	102	25	24	13	18
brzeski .....	4844	312	899	2381	592	383	167	45	33	13	19
chrzanowski .....	1148	274	396	404	42	10	3	8	2	5	4
dąbrowski .....	4475	216	334	1779	866	674	395	112	49	28	22
krakowski .....	11806	1002	2466	5291	1484	892	423	103	60	38	47
miechowski .....	7046	219	321	1707	1272	1449	1290	445	250	75	18
olkuski .....	4600	276	828	2093	741	352	175	56	54	18	7
oświęcimski .....	2799	381	725	1034	264	159	102	55	33	18	28
proszowicki .....	5976	156	361	2121	1388	1088	601	128	78	25	30
tarnowski .....	9891	667	1665	4702	1471	765	336	97	56	71	61
wielicki .....	2723	252	753	1138	245	160	73	35	24	15	28
m. Tarnów .....	241	26	68	94	22	9	6	3	5	–	8
<b>Podregion nowosądecki .....</b>	<b>48291</b>	<b>2770</b>	<b>10443</b>	<b>24761</b>	<b>5707</b>	<b>2894</b>	<b>1167</b>	<b>270</b>	<b>137</b>	<b>81</b>	<b>61</b>
Powiaty:											
gorlicki .....	4942	253	907	2424	581	419	228	51	36	26	17
limanowski .....	7326	246	1261	4200	1018	463	112	13	2	–	11
myślenicki .....	5525	375	1423	3009	470	155	67	10	12	4	–
nowosądecki .....	7985	482	1526	4008	1160	554	184	31	15	14	11
nowotarski .....	10626	490	2027	5142	1537	920	379	78	34	14	5
suski .....	3800	205	926	2266	301	85	17	–	–	–	–
tatrzański .....	2975	230	968	1443	220	83	22	4	–	5	–
wadowicki .....	4805	411	1304	2171	401	207	155	83	38	18	17
m. Nowy Sącz .....	307	78	101	98	19	8	3	–	–	–	–
<b>Podregion m. Kraków .....</b>	<b>1520</b>	<b>236</b>	<b>434</b>	<b>572</b>	<b>116</b>	<b>60</b>	<b>37</b>	<b>15</b>	<b>13</b>	<b>6</b>	<b>31</b>
m. Kraków .....	1520	236	434	572	116	60	37	15	13	6	31

**TABL. 34. GOSPODARSTWA ROLNE <sup>a</sup> POSIADAJĄCE SAMOCHODY I PRZYCZEPY**

WYSZCZEGÓLNIENIE	Samochody ciężarowe		Przyczepy	
	razem	w tym do 2 ton ładowności	razem	w tym ciągnikowe
<b>OGÓŁEM</b>				
<b>WOJEWÓDZTWO.....</b>	<b>11051</b>	<b>8165</b>	<b>23695</b>	<b>21936</b>
<b>Podregion krakowsko-tarnowski</b>	<b>8169</b>	<b>6285</b>	<b>11756</b>	<b>10775</b>
Powiaty:				
bocheński .....	222	156	863	798
brzeski .....	264	206	924	868
chrzanowski.....	59	35	162	138
dąbrowski .....	185	121	890	816
krakowski.....	2890	2334	2130	1888
miechowski .....	1171	762	1643	1552
olkuski.....	662	488	745	663
oświęcimski .....	134	72	775	711
proszowicki .....	1982	1724	1023	957
tarnowski .....	366	231	1784	1653
wielicki .....	192	128	727	654
m. Tarnów.....	42	28	90	77
<b>Podregion nowosądecki.....</b>	<b>2479</b>	<b>1552</b>	<b>11602</b>	<b>10882</b>
Powiaty:				
gorlicki.....	159	84	862	798
limanowski .....	546	365	1616	1528
myślenicki .....	393	266	1933	1822
nowosądecki.....	520	377	1985	1856
nowotarski .....	325	178	2053	1919
suski.....	174	87	1263	1214
tatrzański .....	93	56	849	790
wadowicki .....	242	117	967	887
m. Nowy Sącz.....	27	22	74	68
<b>Podregion m. Kraków.....</b>	<b>403</b>	<b>328</b>	<b>337</b>	<b>279</b>
m. Kraków.....	403	328	337	279

a Powyżej 1 ha użytków rolnych.

**TABL. 34. GOSPODARSTWA ROLNE <sup>a</sup> POSIADAJĄCE SAMOCHODY I PRZYCZEPY (dok.)**

WYSZCZEGÓLNIENIE	Samochody ciężarowe		Przyczepy	
	razem	w tym do 2 ton ładowności	razem	w tym ciągnikowe
<b>w tym gospodarstwa indywidualne</b>				
<b>WOJEWÓDZTWO.....</b>	<b>10973</b>	<b>8106</b>	<b>23592</b>	<b>21837</b>
<b>Podregion krakowsko-tarnowski</b>	<b>8118</b>	<b>6246</b>	<b>11689</b>	<b>10711</b>
Powiaty:				
bocheński .....	222	156	861	796
brzeski .....	263	206	921	865
chrzanowski.....	57	34	160	136
dąbrowski .....	182	118	887	814
krakowski.....	2876	2321	2113	1871
miechowski .....	1169	760	1639	1548
olkuski.....	661	487	743	661
oświęcimski .....	122	63	761	698
proszowicki .....	1980	1723	1019	953
tarnowski .....	360	227	1776	1646
wielicki .....	188	125	723	650
m. Tarnów.....	38	26	86	73
<b>Podregion nowosądecki .....</b>	<b>2459</b>	<b>1539</b>	<b>11575</b>	<b>10856</b>
Powiaty:				
gorlicki.....	154	79	857	793
limanowski .....	544	364	1614	1526
myślenicki .....	392	265	1932	1821
nowosądecki .....	515	374	1978	1849
nowotarski .....	324	178	2050	1916
suski.....	174	87	1262	1213
tatrzański .....	93	56	849	790
wadowicki .....	237	115	961	882
m. Nowy Sącz.....	26	21	72	66
<b>Podregion m. Kraków.....</b>	<b>396</b>	<b>321</b>	<b>328</b>	<b>270</b>
m. Kraków.....	396	321	328	270

<sup>a</sup> Powyżej 1 ha użytków rolnych.

**TABL. 35. SAMOCHODY I PRZYCZEPY W ROLNICTWIE <sup>a</sup>**

WYSZCZEGÓLNIENIE	Samochody ciężarowe		Przyczepy	
	razem	w tym do 2 ton ładowności	razem	w tym ciągnikowe
	w sztukach			
<b>OGÓŁEM</b>				
<b>WOJEWÓDZTWO.....</b>	<b>13341</b>	<b>8792</b>	<b>28767</b>	<b>25854</b>
<b>Podregion krakowsko-tarnowski ..</b>	<b>9682</b>	<b>6712</b>	<b>14755</b>	<b>13085</b>
Powiaty:				
bocheński .....	291	173	1041	940
brzeski .....	333	231	1116	1025
chrzanowski.....	93	40	194	154
dąbrowski .....	222	129	1048	957
krakowski.....	3331	2485	2566	2229
miechowski .....	1380	802	2198	2011
olkuski.....	822	538	935	824
oświęcimski .....	240	105	1108	993
proszowicki .....	2155	1771	1185	1090
tarnowski .....	525	265	2222	1934
wielicki .....	238	143	1002	816
m. Tarnów.....	52	30	140	112
<b>Podregion nowosądecki .....</b>	<b>3142</b>	<b>1714</b>	<b>13497</b>	<b>12361</b>
Powiaty:				
gorlicki.....	196	96	989	901
limanowski.....	648	397	1894	1743
myślenicki .....	491	291	2326	2152
nowosądecki .....	645	417	2282	2074
nowotarski .....	444	194	2299	2099
suski.....	231	95	1461	1368
tatrzański .....	132	65	921	821
wadowicki .....	320	134	1230	1115
m. Nowy Sącz.....	35	25	95	88
<b>Podregion m. Kraków.....</b>	<b>517</b>	<b>366</b>	<b>515</b>	<b>408</b>
m. Kraków.....	517	366	515	408

a W gospodarstwach rolnych powyżej 1 ha użytków rolnych.

**TABL. 35. SAMOCHODY I PRZYCZEPY W ROLNICTWIE <sup>a</sup> (dok.)**

WYSZCZEGÓLNIENIE	Samochody ciężarowe		Przyczepy	
	razem	w tym do 2 ton ładowności	razem	w tym ciągnikowe
	w sztukach			
<b>w tym gospodarstwa indywidualne</b>				
<b>WOJEWÓDZTWO.....</b>	<b>13138</b>	<b>8679</b>	<b>28191</b>	<b>25345</b>
<b>Podregion krakowsko-tarnowski..</b>	<b>9552</b>	<b>6641</b>	<b>14368</b>	<b>12738</b>
Powiaty:				
bocheński .....	291	173	1037	937
brzeski .....	332	231	1092	1001
chrzanowski.....	91	39	184	147
dąbrowski .....	218	125	1035	945
krakowski.....	3281	2454	2477	2148
miechowski .....	1377	800	2177	1991
olkuski.....	821	537	928	817
oświęcimski .....	202	87	983	882
proszowicki .....	2153	1770	1167	1072
tarnowski .....	510	258	2182	1900
wielicki .....	233	139	990	805
m. Tarnów.....	43	28	116	93
<b>Podregion nowosądecki .....</b>	<b>3099</b>	<b>1689</b>	<b>13396</b>	<b>12275</b>
Powiaty:				
gorlicki.....	187	89	973	887
limanowski.....	645	396	1890	1739
myślenicki .....	488	288	2318	2144
nowosądecki .....	634	409	2255	2056
nowotarski .....	442	194	2290	2091
suski.....	231	95	1460	1367
tatrzański .....	132	65	921	821
wadowicki .....	308	130	1202	1090
m. Nowy Sącz.....	32	23	87	80
<b>Podregion m. Kraków.....</b>	<b>487</b>	<b>349</b>	<b>427</b>	<b>332</b>
m. Kraków.....	487	349	427	332

<sup>a</sup> W gospodarstwach rolnych powyżej 1 ha użytków rolnych.

**TABL. 36. GOSPODARSTWA ROLNE <sup>a</sup> POSIADAJĄCE MASZyny I URZĄDZENIA**

Lp	WYSZCZEGÓLNIENIE	Kombajny zbożowe	Kombajny		Silosokombajny		Rozsie-wacze nawo-zów i wapna	Roz-rzut-niki oborni-ka	Kosiar-ki cią-gniko-we	Łado-wacze chwy-takowe
			ziem-nia-czane	bura-czane	samo-bieżne	pozo-stałe				
1	<b>WOJEWÓDZ-TWO .....</b>	<b>6080</b>	<b>3485</b>	<b>279</b>	<b>78</b>	<b>224</b>	<b>17371</b>	<b>25803</b>	<b>49207</b>	<b>12237</b>
2	<b>Podregion krakowsko-tarnowski.....</b>	<b>4341</b>	<b>3168</b>	<b>273</b>	<b>54</b>	<b>164</b>	<b>14319</b>	<b>19235</b>	<b>22581</b>	<b>8638</b>
	Powiaty:									
3	bocheński .....	329	25	#	3	5	421	885	2470	562
4	brzeski .....	243	12	#	–	12	540	833	1770	581
5	chrzanowski....	29	5	–	#	#	49	84	253	70
6	dąbrowski .....	217	41	54	9	12	942	1349	1614	544
7	krakowski.....	783	825	18	7	28	3075	4128	3718	1571
8	miechowski.....	971	1102	101	8	23	2907	3757	2586	1651
9	olkuski.....	388	407	#	#	8	1142	2032	2296	596
10	oświęcimski ....	143	66	#	7	7	594	687	797	337
11	proszowicki.....	547	586	56	#	23	3182	3276	2581	1665
12	tarnowski .....	543	41	35	15	36	1065	1617	3436	781
13	wielicki .....	135	52	#	–	6	349	542	976	260
14	m. Tarnów.....	13	6	#	#	#	53	45	84	20
15	<b>Podregion nowosądecki ..</b>	<b>1686</b>	<b>170</b>	<b>4</b>	<b>21</b>	<b>54</b>	<b>2693</b>	<b>6234</b>	<b>26244</b>	<b>3446</b>
	Powiaty:									
16	gorlicki .....	200	4	#	4	#	321	653	2399	368
17	limanowski.....	239	4	–	#	#	430	701	3933	472
18	myślenicki.....	293	12	#	#	4	248	550	2840	324
19	nowosądecki...	254	18	–	#	27	573	961	3988	593
20	nowotarski .....	314	45	–	4	4	416	2115	7171	984
21	suski .....	97	4	–	–	4	72	217	2291	272
22	tatrzański .....	11	#	–	3	#	10	217	1948	35
23	wadowicki .....	267	82	#	5	9	594	789	1582	384
24	m. Nowy Sącz	11	–	–	–	#	29	31	92	14
25	<b>Podregion m. Kraków .....</b>	<b>53</b>	<b>147</b>	<b>#</b>	<b>3</b>	<b>6</b>	<b>359</b>	<b>334</b>	<b>382</b>	<b>153</b>
26	m. Kraków.....	53	147	#	3	6	359	334	382	153

**OGÓ**
**a** Powyżej 1 ha użytków rolnych.



**ROLNICZE**

Kopaczki do ziemniaków	Sadzarki do ziemniaków	Przyczepy zbierające	Prasy zbierające	Opryskiwacze ciągnikowe		Dojarki		Schładzarki do mleka		Agregaty uprawowe	Lp
				polowe	sadownicze	bańkowe	rurociągowy	konwiove	zbiornikowe		

**ŁEM**

<b>37430</b>	<b>27930</b>	<b>6595</b>	<b>5333</b>	<b>23874</b>	<b>2135</b>	<b>8834</b>	<b>276</b>	<b>6101</b>	<b>1361</b>	<b>3218</b>	1
<b>20130</b>	<b>20614</b>	<b>1685</b>	<b>4280</b>	<b>19331</b>	<b>812</b>	<b>5061</b>	<b>172</b>	<b>3476</b>	<b>701</b>	<b>2716</b>	2
1693	1442	401	254	882	95	207	11	127	61	41	3
1421	1085	210	277	754	84	666	14	602	74	58	4
208	117	18	17	73	4	19	#	12	6	10	5
1201	1462	76	287	1587	52	502	10	67	28	206	6
3909	4032	142	642	4453	273	572	29	663	123	434	7
2357	3402	101	891	3335	71	1222	36	994	150	358	8
2104	2026	53	287	1426	28	478	15	489	68	179	9
1065	720	98	136	649	14	176	7	70	11	189	10
2352	3005	271	775	3866	65	437	20	106	36	899	11
3092	2635	148	515	1782	69	681	22	288	118	247	12
654	637	159	181	471	37	96	5	57	24	87	13
74	51	8	18	53	20	5	#	#	#	8	14
<b>16843</b>	<b>6935</b>	<b>4862</b>	<b>1004</b>	<b>4113</b>	<b>1286</b>	<b>3750</b>	<b>102</b>	<b>2614</b>	<b>651</b>	<b>381</b>	15
1972	1058	201	247	445	14	582	17	297	113	55	16
2144	875	799	88	783	468	392	9	168	66	46	17
1771	605	457	110	452	213	145	4	52	22	42	18
2909	1015	238	153	1126	526	770	19	444	118	55	19
4324	1820	2709	145	319	20	1438	38	1251	234	44	20
1587	426	218	26	107	10	117	4	178	47	21	21
283	21	164	24	3	-	91	#	95	10	3	22
1775	1097	73	206	856	22	195	9	121	38	115	23
78	18	3	5	22	13	20	-	8	3	-	24
<b>457</b>	<b>381</b>	<b>48</b>	<b>49</b>	<b>430</b>	<b>37</b>	<b>23</b>	<b>#</b>	<b>11</b>	<b>9</b>	<b>121</b>	25
457	381	48	49	430	37	23	#	11	9	121	26

**TABL. 36. GOSPODARSTWA ROLNE <sup>a</sup> POSIADAJĄCE MASZyny I URZĄDZENIA**

Lp	WYSZCZEGÓLNIENIE	Kombajny zbożowe	Kombajny		Silosokombajny		Rozsie-wacze nawo-zów i wapna	Roz-rzut-niki oborni-ka	Kosiar-ki cią-gniko-we	Łado-wacze chwy-takowe
			ziem-nia-czane	bura-czane	samo-bieżne	pozo-stałe				
1	<b>WOJEWÓDZ-TWO .....</b>	<b>6014</b>	<b>3471</b>	<b>274</b>	<b>59</b>	<b>218</b>	<b>17284</b>	<b>25724</b>	<b>49127</b>	<b>12165</b>
2	<b>Podregion krakowsko-tarnowski.....</b>	<b>4292</b>	<b>3156</b>	<b>268</b>	<b>39</b>	<b>160</b>	<b>14260</b>	<b>19181</b>	<b>22532</b>	<b>8588</b>
	Powiaty:									
3	bocheński .....	328	25	#	3	5	420	883	2469	560
4	brzeski .....	241	12	#	–	12	539	832	1770	580
5	chrzanowski....	27	5	–	–	#	46	82	250	68
6	dąbrowski .....	215	41	53	8	11	940	1347	1611	542
7	krakowski.....	770	822	17	#	28	3061	4114	3709	1559
8	miechowski.....	968	1102	101	8	22	2903	3755	2585	1650
9	olkuski.....	387	407	#	#	8	1140	2031	2295	595
10	oświęcimski ....	132	61	–	4	6	582	675	784	325
11	proszowicki.....	543	583	55	–	23	3178	3272	2577	1661
12	tarnowski .....	538	41	34	13	36	1058	1610	3430	775
13	wielicki .....	133	52	#	–	6	344	539	972	257
14	m. Tarnów.....	10	5	#	–	#	49	41	80	16
15	<b>Podregion nowosądecki ..</b>	<b>1673</b>	<b>170</b>	<b>4</b>	<b>19</b>	<b>52</b>	<b>2673</b>	<b>6213</b>	<b>26221</b>	<b>3431</b>
	Powiaty:									
16	gorlicki .....	196	4	#	4	#	317	649	2395	365
17	limanowski.....	238	4	–	#	#	428	699	3931	470
18	myślenicki.....	292	12	#	#	4	247	549	2839	323
19	nowosądecki...	253	18	–	#	25	568	955	3982	590
20	nowotarski .....	313	45	–	4	4	414	2113	7169	982
21	suski .....	97	4	–	–	4	72	217	2290	272
22	tatrzański .....	11	#	–	3	#	10	217	1948	35
23	wadowicki .....	262	82	#	4	9	589	784	1577	381
24	m. Nowy Sącz	11	–	–	–	#	28	30	90	13
25	<b>Podregion m. Kraków .....</b>	<b>49</b>	<b>145</b>	<b>#</b>	<b>#</b>	<b>6</b>	<b>351</b>	<b>330</b>	<b>374</b>	<b>146</b>
26	m. Kraków.....	49	145	#	#	6	351	330	374	146

w tym gospodarstwa

a Powyżej 1 ha użytków rolnych.

**ROLNICZE (dok.)**

Kopaczki do ziemniaków	Sadzarki do ziemniaków	Przyczepy zbierające	Prasy zbierające	Opryskiwacze ciągnikowe		Dojarki		Schładzarki do mleka		Agregaty uprawowe	Lp
				polowe	sadownicze	bańkowe	rurociągowe	konwiove	zbiornikowe		

**indywidualne**

<b>37400</b>	<b>27896</b>	<b>6568</b>	<b>5274</b>	<b>23792</b>	<b>2129</b>	<b>8824</b>	<b>261</b>	<b>6099</b>	<b>1344</b>	<b>3166</b>	1
<b>20108</b>	<b>20590</b>	<b>1670</b>	<b>4237</b>	<b>19274</b>	<b>809</b>	<b>5058</b>	<b>161</b>	<b>3475</b>	<b>690</b>	<b>2676</b>	2
1693	1442	401	253	881	95	207	11	127	61	40	3
1421	1085	210	276	752	84	666	14	602	74	57	4
208	117	17	15	71	4	19	–	12	5	8	5
1198	1459	75	286	1584	51	502	10	67	28	205	6
3904	4027	139	630	4439	273	572	26	663	120	422	7
2356	3401	100	890	3331	71	1222	36	994	150	357	8
2104	2026	53	286	1424	28	478	15	489	68	179	9
1061	715	95	127	638	14	176	4	70	8	180	10
2348	3001	269	773	3862	64	436	20	105	36	896	11
3090	2632	145	509	1775	69	680	21	288	117	242	12
653	637	158	178	468	37	96	4	57	23	85	13
72	48	8	14	49	19	4	–	#	–	5	14
<b>16838</b>	<b>6927</b>	<b>4854</b>	<b>991</b>	<b>4093</b>	<b>1284</b>	<b>3745</b>	<b>100</b>	<b>2614</b>	<b>648</b>	<b>373</b>	15
1970	1057	199	244	441	14	581	17	297	113	54	16
2144	874	798	88	781	468	391	8	168	65	45	17
1771	605	457	110	451	213	145	4	52	22	41	18
2907	1013	235	150	1121	525	769	19	444	117	54	19
4323	1820	2708	143	317	20	1438	38	1251	234	43	20
1587	426	217	26	106	10	117	4	178	47	21	21
283	21	164	24	3	–	91	#	95	10	3	22
1775	1093	73	201	851	22	193	8	121	37	112	23
78	18	3	5	22	12	20	–	8	3	–	24
<b>454</b>	<b>379</b>	<b>44</b>	<b>46</b>	<b>425</b>	<b>36</b>	<b>21</b>	<b>–</b>	<b>10</b>	<b>6</b>	<b>117</b>	25
454	379	44	46	425	36	21	–	10	6	117	26

**TABL. 37. MASZYNY I URZĄDZENIA ROLNICZE W GOSPODARSTWACH ROLNYCH <sup>a</sup>**

Lp	WYSZCZEGÓLNIENIE	Kombajny zbożowe	Kombajny		Silosokombajny		Rozsie-wacze nawo-zów i wapna	Roz-rzut-niki oborni-ka	Kosiar-ki cią-gniko-we	Łado-wacze chwy-takowe
			ziem-nia-czane	burac-zane	samo-bieżne	pozostałe				
<b>OGÓ</b>										
<b>Liczba maszyn</b>										
1	<b>WOJEWÓDZ-TWO .....</b>	<b>6216</b>	<b>3505</b>	<b>280</b>	<b>87</b>	<b>240</b>	<b>17691</b>	<b>26026</b>	<b>49852</b>	<b>12339</b>
2	<b>Podregion krakowsko-tarnowski.....</b>	<b>4430</b>	<b>3185</b>	<b>274</b>	<b>59</b>	<b>176</b>	<b>14556</b>	<b>19412</b>	<b>22803</b>	<b>8707</b>
	Powiaty:									
3	bocheński .....	330	25	2	3	5	429	886	2499	566
4	brzeski .....	247	12	1	–	12	552	838	1790	589
5	chrzanowski....	31	5	–	1	4	53	85	257	70
6	dąbrowski .....	224	41	54	9	12	953	1362	1632	549
7	krakowski.....	797	828	18	8	28	3125	4167	3756	1580
8	miechowski.....	980	1111	101	8	24	2941	3791	2603	1654
9	olkuski.....	389	409	2	1	8	1154	2036	2313	597
10	oświęcimski ....	159	66	1	10	8	640	721	813	348
11	proszowicki.....	555	586	57	1	23	3204	3295	2595	1672
12	tarnowski .....	560	43	35	15	42	1092	1630	3468	796
13	wielicki .....	143	52	2	–	8	354	550	990	263
14	m. Tarnów.....	15	7	1	3	2	59	51	87	23
15	<b>Podregion nowosądecki ..</b>	<b>1705</b>	<b>171</b>	<b>4</b>	<b>23</b>	<b>58</b>	<b>2744</b>	<b>6268</b>	<b>26634</b>	<b>3467</b>
	Powiaty:									
16	gorlicki .....	203	4	1	5	1	325	657	2432	372
17	limanowski.....	240	4	–	2	2	435	708	4031	474
18	myślenicki.....	297	12	1	2	4	250	554	2884	325
19	nowosądecki...	257	18	–	1	31	583	967	4082	598
20	nowotarski .....	316	45	–	4	4	422	2117	7211	988
21	suski .....	97	4	–	–	4	73	217	2347	272
22	tatrzański .....	11	1	–	3	1	10	217	1955	35
23	wadowicki .....	273	83	2	6	9	617	800	1598	389
24	m. Nowy Sącz	11	–	–	–	2	29	31	94	14
25	<b>Podregion m. Kraków .....</b>	<b>81</b>	<b>149</b>	<b>2</b>	<b>5</b>	<b>6</b>	<b>391</b>	<b>346</b>	<b>415</b>	<b>165</b>
26	m. Kraków.....	81	149	2	5	6	391	346	415	165

<sup>a</sup> Powyżej 1 ha użytków rolnych.

Kopaczki do ziemniaków	Sadzarki do ziemniaków	Przyczepy zbierające	Prasy zbierające	Opryskiwacze ciągnikowe		Dojarki		Schładzarki do mleka		Agregaty uprawowe	Lp
				polowe	sadownicze	bańkowe	rurociągowy	konwioy	zbiornikowe		

## ŁEM

### i urządzeń w szt

<b>37543</b>	<b>27983</b>	<b>6662</b>	<b>5418</b>	<b>24053</b>	<b>2252</b>	<b>8965</b>	<b>290</b>	<b>6350</b>	<b>1399</b>	<b>3387</b>	1
<b>20195</b>	<b>20659</b>	<b>1719</b>	<b>4334</b>	<b>19463</b>	<b>840</b>	<b>5114</b>	<b>185</b>	<b>3562</b>	<b>724</b>	<b>2845</b>	2
1694	1442	406	255	884	95	208	16	135	62	42	3
1422	1088	212	285	758	90	672	15	609	75	67	4
208	117	19	17	73	5	20	1	13	7	10	5
1202	1463	78	293	1600	54	505	10	75	29	213	6
3923	4044	147	649	4482	281	585	30	674	132	448	7
2360	3414	102	894	3357	71	1227	36	1010	152	358	8
2108	2029	56	291	1427	28	484	15	503	68	183	9
1071	721	104	143	661	16	177	9	76	14	223	10
2357	3010	274	778	3895	65	439	20	111	36	912	11
3110	2642	152	523	1798	72	694	24	293	122	284	12
664	638	161	185	472	38	97	5	62	24	92	13
76	51	8	21	56	25	6	4	1	3	13	14
<b>16887</b>	<b>6936</b>	<b>4888</b>	<b>1032</b>	<b>4140</b>	<b>1372</b>	<b>3823</b>	<b>102</b>	<b>2777</b>	<b>664</b>	<b>389</b>	15
1976	1058	206	257	446	14	590	17	305	115	55	16
2145	876	804	91	792	503	402	9	177	68	48	17
1775	605	458	113	452	225	145	4	60	22	42	18
2921	1015	241	158	1134	564	788	19	470	120	56	19
4331	1820	2717	147	322	20	1467	38	1339	234	45	20
1594	426	218	26	108	10	118	4	187	50	21	21
284	21	165	24	3	–	93	2	96	11	3	22
1783	1097	76	211	861	22	199	9	135	41	119	23
78	18	3	5	22	14	21	–	8	3	–	24
<b>461</b>	<b>388</b>	<b>55</b>	<b>52</b>	<b>450</b>	<b>40</b>	<b>28</b>	<b>3</b>	<b>11</b>	<b>11</b>	<b>153</b>	25
461	388	55	52	450	40	28	3	11	11	153	26

**TABL. 37. MASZYNY I URZĄDZENIA ROLNICZE W GOSPODARSTWACH ROLNYCH <sup>a</sup> (dok.)**

Lp	WYSZCZEGÓLNIENIE	Kombajny zbożowe	Kombajny		Silosokombajny		Rozsie-wacze nawo-zów i wapna	Roz-rzut-niki oborni-ka	Kosiar-ki cią-gniko-we	Łado-wacze chwy-takowe
			ziem-nia-czane	bura-czane	samo-bieżne	pozo-stałe				
<b>w tym GOSPODARSTWA</b>										
<b>Liczba maszyn</b>										
1	<b>WOJEWÓDZ-TWO .....</b>	<b>6083</b>	<b>3488</b>	<b>275</b>	<b>60</b>	<b>231</b>	<b>17513</b>	<b>25867</b>	<b>49722</b>	<b>12228</b>
2	<b>Podregion krakowsko-tarnowski.....</b>	<b>4340</b>	<b>3171</b>	<b>269</b>	<b>39</b>	<b>170</b>	<b>14436</b>	<b>19297</b>	<b>22732</b>	<b>8630</b>
	Powiaty:									
3	bocheński .....	329	25	2	3	5	427	884	2498	564
4	brzeski .....	242	12	1	–	12	548	836	1790	585
5	chrzanowski....	27	5	–	–	1	47	82	253	68
6	dąbrowski .....	218	41	53	8	11	950	1357	1627	547
7	krakowski.....	779	824	17	2	28	3094	4134	3742	1562
8	miechowski.....	975	1111	101	8	23	2935	3788	2601	1653
9	olkuski.....	388	409	2	1	8	1152	2034	2311	596
10	oświęcimski ....	134	61	–	4	7	606	688	793	327
11	proszowicki.....	549	583	56	–	23	3198	3289	2591	1668
12	tarnowski .....	551	43	34	13	42	1082	1619	3460	785
13	wielicki .....	137	52	2	–	8	347	544	983	259
14	m. Tarnów.....	11	5	1	–	2	50	42	83	16
15	<b>Podregion nowosądecki ..</b>	<b>1690</b>	<b>171</b>	<b>4</b>	<b>20</b>	<b>55</b>	<b>2715</b>	<b>6237</b>	<b>26603</b>	<b>3451</b>
	Powiaty:									
16	gorlicki .....	199	4	1	5	1	321	652	2426	369
17	limanowski.....	239	4	–	1	2	433	705	4028	472
18	myślenicki.....	296	12	1	2	4	249	552	2883	324
19	nowosądecki...	256	18	–	1	28	574	961	4074	595
20	nowotarski .....	315	45	–	4	4	420	2114	7209	986
21	suski .....	97	4	–	–	4	73	217	2346	272
22	tatrzański .....	11	1	–	3	1	10	217	1955	35
23	wadowicki .....	266	83	2	4	9	607	789	1591	385
24	m. Nowy Sącz	11	–	–	–	2	28	30	91	13
25	<b>Podregion m. Kraków .....</b>	<b>53</b>	<b>146</b>	<b>2</b>	<b>1</b>	<b>6</b>	<b>362</b>	<b>333</b>	<b>387</b>	<b>147</b>
26	m. Kraków.....	53	146	2	1	6	362	333	387	147

<sup>a</sup> Powyżej 1 ha użytków rolnych.

Kopaczki do ziemniaków	Sadzarki do ziemniaków	Przyczepy zbierające	Prasy zbierające	Opryskiwacze ciągnikowe		Dojarki		Schładzarki do mleka		Agregaty uprawowe	Lp
				polowe	sadownicze	bańkowe	rurociągowy	konwiove	zbiornikowe		

## INDYWIDUALNE

i urządzeń w szt

<b>37503</b>	<b>27939</b>	<b>6616</b>	<b>5338</b>	<b>23923</b>	<b>2238</b>	<b>8950</b>	<b>269</b>	<b>6348</b>	<b>1370</b>	<b>3273</b>	1
<b>20167</b>	<b>20629</b>	<b>1692</b>	<b>4273</b>	<b>19376</b>	<b>836</b>	<b>5110</b>	<b>169</b>	<b>3561</b>	<b>704</b>	<b>2759</b>	2
1694	1442	406	254	883	95	208	16	135	62	41	3
1422	1088	212	283	754	90	672	15	609	75	63	4
208	117	17	15	71	5	20	–	13	5	8	5
1199	1460	76	290	1595	53	505	10	75	29	211	6
3917	4037	142	632	4462	281	585	26	674	125	425	7
2359	3413	101	893	3351	71	1227	36	1010	152	357	8
2108	2029	56	290	1425	28	484	15	503	68	183	9
1067	715	95	128	640	16	177	4	76	8	198	10
2351	3005	270	776	3890	64	438	20	110	36	908	11
3106	2637	149	516	1787	72	693	23	293	121	269	12
663	638	160	181	468	38	97	4	62	23	89	13
73	48	8	15	50	23	4	–	1	–	7	14
<b>16880</b>	<b>6928</b>	<b>4875</b>	<b>1018</b>	<b>4117</b>	<b>1366</b>	<b>3815</b>	<b>100</b>	<b>2777</b>	<b>659</b>	<b>380</b>	15
1973	1057	202	253	442	14	589	17	305	115	54	16
2145	875	801	91	790	503	401	8	177	66	47	17
1775	605	458	113	451	225	145	4	60	22	41	18
2918	1013	238	155	1127	560	785	19	470	119	55	19
4330	1820	2715	145	319	20	1467	38	1339	234	44	20
1594	426	217	26	107	10	118	4	187	50	21	21
284	21	165	24	3	–	93	2	96	11	3	22
1783	1093	76	206	856	22	196	8	135	39	115	23
78	18	3	5	22	12	21	–	8	3	–	24
<b>456</b>	<b>382</b>	<b>49</b>	<b>47</b>	<b>430</b>	<b>36</b>	<b>25</b>	<b>–</b>	<b>10</b>	<b>7</b>	<b>134</b>	25
456	382	49	47	430	36	25	–	10	7	134	26

# VII. PRZEGLĄD GMINNY – WEDŁUG SIEDZIBY GOSPODARSTWA ROLNEGO

TABL. 38. LICZBA GŁÓWNYCH BUDYNKÓW I BUDOWLI

WOJEWÓDZTWO	Ogółem	Obory	Chlewnie	Kurniki	Stodoły	Wiaty	Garaże	Budynki wielofunkcyjne	Inne pomieszczenia
<b>WOJEWÓDZTWO</b> .....	<b>444904</b>	<b>43385</b>	<b>13213</b>	<b>18124</b>	<b>109730</b>	<b>24552</b>	<b>56464</b>	<b>158240</b>	<b>21196</b>
<b>Podregion krakowsko-tarnowski</b>									
<b>RAZEM</b> .....	<b>263436</b>	<b>22138</b>	<b>10671</b>	<b>12594</b>	<b>67219</b>	<b>13490</b>	<b>38501</b>	<b>86378</b>	<b>12445</b>
<b>Powiat bocheński</b> .....	<b>20894</b>	<b>2132</b>	<b>274</b>	<b>526</b>	<b>5460</b>	<b>1125</b>	<b>2321</b>	<b>7889</b>	<b>1167</b>
<i>gminy miejskie:</i>									
Bochnia .....	1319	166	23	77	308	59	215	377	94
<i>gminy miejsko-wiejskie:</i>									
Nowy Wiśnicz .....	2935	26	5	16	765	163	235	1598	127
m. Nowy Wiśnicz .....	195	8	1	2	59	6	14	92	13
w. Nowy Wiśnicz .....	2740	18	4	14	706	157	221	1506	114
<i>gminy wiejskie:</i>									
Bochnia .....	4058	455	63	76	840	156	481	1872	115
Drwinia .....	2310	120	21	21	503	138	405	1007	95
Lipnica Murowana .....	1700	191	31	56	531	114	171	522	84
Łapanów .....	2016	222	22	41	512	160	200	771	88
Rzezawa .....	3044	790	73	162	896	120	338	549	116
Trzciana .....	2056	49	20	31	556	134	159	705	402
Żegocina .....	1456	113	16	46	549	81	117	488	46
<b>Powiat brzeski</b> .....	<b>22250</b>	<b>1186</b>	<b>201</b>	<b>365</b>	<b>5265</b>	<b>1134</b>	<b>2723</b>	<b>10420</b>	<b>956</b>
<i>gminy miejsko-wiejskie:</i>									
Brzesko .....	4904	275	28	107	1153	175	540	2296	330
m. Brzesko .....	347	16	3	8	58	22	37	144	59
w. Brzesko .....	4557	259	25	99	1095	153	503	2152	271
Czchów .....	2187	43	9	25	377	97	216	1306	114
m. Czchów .....	389	14	3	9	73	16	38	213	23
w. Czchów .....	1798	29	6	16	304	81	178	1093	91
<i>gminy wiejskie:</i>									
Borzęcin .....	3358	28	15	6	1087	254	420	1435	113
Dębno .....	3222	44	8	14	419	131	302	2182	122
Gnojnik .....	2207	266	34	53	469	104	230	984	67
Iwkowa .....	1833	330	16	60	468	73	233	576	77
Szczurowa .....	4539	200	91	100	1292	300	782	1641	133
<b>Powiat chrzanowski</b> .....	<b>10125</b>	<b>675</b>	<b>111</b>	<b>569</b>	<b>2834</b>	<b>384</b>	<b>1824</b>	<b>3140</b>	<b>588</b>
<i>gminy miejsko-wiejskie:</i>									
Alwernia .....	2401	253	19	94	845	75	258	766	91
m. Alwernia .....	332	23	1	19	107	15	41	95	31
w. Alwernia .....	2069	230	18	75	738	60	217	671	60
Chrzanów .....	1825	68	15	109	465	94	446	503	125
m. Chrzanów .....	446	14	1	23	40	31	152	121	64
w. Chrzanów .....	1379	54	14	86	425	63	294	382	61
Libiąż .....	1487	58	30	90	268	56	365	485	135
m. Libiąż .....	768	22	14	45	116	39	221	215	96
w. Libiąż .....	719	36	16	45	152	17	144	270	39
Trzebinia .....	2457	71	26	125	707	77	526	758	167
m. Trzebinia .....	650	11	7	38	141	34	180	186	53
w. Trzebinia .....	1807	60	19	87	566	43	346	572	114
<i>gminy wiejskie:</i>									
Babice .....	1955	225	21	151	549	82	229	628	70



**TABL. 38. LICZBA GŁÓWNYCH BUDYNKÓW I BUDOWLI (cd.)**

WOJEWÓDZTWO	Ogółem	Obory	Chlew- nie	Kurniki	Stodoły	Wiaty	Garaże	Budynki wielo- funk- cyjne	Inne po- miesz- czenia
<b>Podregion krakowsko-tarnowski (cd.)</b>									
<b>Powiat dąbrowski .....</b>	<b>17021</b>	<b>1819</b>	<b>410</b>	<b>902</b>	<b>3772</b>	<b>932</b>	<b>2437</b>	<b>6178</b>	<b>571</b>
<i>gminy miejsko-wiejskie:</i>									
Dąbrowa Tarnowska.....	3625	511	81	192	787	194	451	1284	125
m. Dąbrowa Tarnowska..	925	104	25	59	176	38	131	334	58
w. Dąbrowa Tarnowska..	2700	407	56	133	611	156	320	950	67
<i>gminy wiejskie:</i>									
Bolesław .....	1496	296	39	70	422	113	276	245	35
Gręboszów .....	1712	90	38	99	518	85	308	509	65
Mędrzechów .....	1362	37	12	45	388	44	230	592	14
Olesno .....	2454	353	42	94	656	162	421	675	51
Radgoszcz.....	1999	126	34	78	226	131	244	1113	47
Szczucin .....	4373	406	164	324	775	203	507	1760	234
<b>Powiat krakowski .....</b>	<b>51060</b>	<b>4263</b>	<b>2662</b>	<b>2065</b>	<b>14686</b>	<b>2618</b>	<b>8514</b>	<b>13886</b>	<b>2366</b>
<i>gminy miejsko-wiejskie:</i>									
Krzeszowice .....	4165	160	53	120	1352	179	502	1530	269
m. Krzeszowice .....	618	20	5	11	167	43	92	186	94
w. Krzeszowice.....	3547	140	48	109	1185	136	410	1344	175
Skała.....	3098	382	340	156	976	172	553	444	75
m. Skała.....	222	15	28	14	56	4	48	46	11
w. Skała .....	2876	367	312	142	920	168	505	398	64
Skawina .....	4009	672	74	184	1275	122	659	816	207
m. Skawina .....	610	66	11	41	162	25	142	89	74
w. Skawina .....	3399	606	63	143	1113	97	517	727	133
Słomniki .....	4364	205	329	272	1320	366	732	1016	124
m. Słomniki .....	101	5	5	5	22	9	16	33	6
w. Słomniki .....	4263	200	324	267	1298	357	716	983	118
Świątniki Górne .....	710	75	3	25	212	26	97	232	40
m. Świątniki Górne .....	109	14	1	9	30	10	15	20	10
w. Świątniki Górne.....	601	61	2	16	182	16	82	212	30
<i>gminy wiejskie:</i>									
Czernichów .....	3420	277	205	121	1051	134	543	979	110
Igołomia-Wawrzeńczyce...	3120	98	155	33	604	159	793	895	383
Iwanowice.....	3544	98	151	139	1095	207	582	1187	85
Jerzmanowice-Przebinia ..	2678	175	79	56	797	71	256	1166	78
Kocmyrzów-Luborzyca .....	4933	530	477	282	1214	328	1089	722	291
Liszki.....	3191	227	127	73	914	112	425	1240	73
Michałowice.....	2544	112	132	92	693	149	506	727	133
Mogilany .....	1511	209	23	94	415	80	201	391	98
Sułoszowa .....	2280	358	212	45	693	99	356	469	48
Wielka Wieś.....	2231	170	136	126	637	118	300	657	87
Zabierzów .....	2638	237	71	135	879	111	364	692	149
Zielonki .....	2624	278	95	112	559	185	556	723	116

**TABL. 38. LICZBA GŁÓWNYCH BUDYNKÓW I BUDOWLI (cd.)**

WOJEWÓDZTWO	Ogółem	Obory	Chlew- nie	Kurniki	Stodoły	Wiaty	Garaże	Budynki wielo- funk- cyjne	Inne po- miesz- czenia
<b>Podregion krakowsko-tarnowski (cd.)</b>									
<b>Powiat miechowski.....</b>	<b>21877</b>	<b>1933</b>	<b>2311</b>	<b>1882</b>	<b>6473</b>	<b>1760</b>	<b>3362</b>	<b>3515</b>	<b>641</b>
<i>gminy miejsko-wiejskie:</i>									
Miechów.....	5946	662	810	746	1672	500	829	555	172
m. Miechów .....	950	111	78	125	235	50	144	187	20
w. Miechów .....	4996	551	732	621	1437	450	685	368	152
<i>gminy wiejskie:</i>									
Charsznica.....	3164	277	532	154	917	295	509	336	144
Gołcza.....	3396	310	257	229	1052	235	555	665	93
Kozłów .....	2528	346	161	231	763	153	355	458	61
Książ Wielki .....	2867	88	158	146	867	240	464	840	64
Raclawice .....	1549	29	55	140	481	115	281	390	58
Słaboszów .....	2427	221	338	236	721	222	369	271	49
<b>Powiat olkuski.....</b>	<b>19102</b>	<b>2292</b>	<b>1466</b>	<b>989</b>	<b>5610</b>	<b>851</b>	<b>3112</b>	<b>4077</b>	<b>705</b>
<i>gminy miejskie:</i>									
Bukowno	847	28	40	52	266	33	198	155	75
<i>gminy miejsko-wiejskie:</i>									
Olkusz.....	4524	419	290	220	1380	236	609	1198	172
m. Olkusz.....	738	53	34	36	177	41	126	212	59
w. Olkusz.....	3786	366	256	184	1203	195	483	986	113
Wolbrom .....	5762	739	637	316	1638	235	959	1095	143
m. Wolbrom .....	238	22	18	11	59	6	46	61	15
w. Wolbrom.....	5524	717	619	305	1579	229	913	1034	128
<i>gminy wiejskie:</i>									
Bolesław .....	2106	126	135	130	533	60	467	552	103
Klucze .....	2351	134	133	102	668	74	348	746	146
Trzyciąż .....	3512	846	231	169	1125	213	531	331	66
<b>Powiat oświęcimski.....</b>	<b>16618</b>	<b>1502</b>	<b>828</b>	<b>1356</b>	<b>3297</b>	<b>671</b>	<b>2624</b>	<b>5472</b>	<b>868</b>
<i>gminy miejskie:</i>									
Oświęcim .....	952	79	30	62	180	39	212	235	115
<i>gminy miejsko-wiejskie:</i>									
Brzeszcze .....	1880	135	99	207	366	94	343	555	81
m. Brzeszcze .....	521	50	19	45	104	34	82	155	32
w. Brzeszcze .....	1359	85	80	162	262	60	261	400	49
Chelmek.....	1122	60	25	74	140	38	313	405	67
m. Chelmek .....	373	15	3	22	44	19	110	127	33
w. Chelmek.....	749	45	22	52	96	19	203	278	34
Kęty.....	3293	320	170	307	817	131	421	937	190
m. Kęty.....	547	39	6	39	115	25	95	185	43
w. Kęty.....	2746	281	164	268	702	106	326	752	147
Zator .....	1808	212	87	124	411	88	247	478	161
m. Zator .....	226	15	7	25	35	7	28	90	19
w. Zator.....	1582	197	80	99	376	81	219	388	142
<i>gminy wiejskie:</i>									
Osiek.....	1760	124	103	125	317	50	207	800	34
Oświęcim .....	3355	385	142	306	636	158	578	982	168
Polanka Wielka.....	805	10	19	19	61	19	104	553	20
Przeciszów .....	1643	177	153	132	369	54	199	527	32

**TABL. 38. LICZBA GŁÓWNYCH BUDYNKÓW I BUDOWLI (cd.)**

WOJEWÓDZTWO	Ogółem	Obory	Chlew- nie	Kurniki	Stodoły	Wiaty	Garaże	Budynki wielo- funk- cyjne	Inne po- miesz- czenia
<b>Podregion krakowsko-tarnowski (dok.)</b>									
<b>Powiat proszowski .....</b>	<b>21241</b>	<b>938</b>	<b>1506</b>	<b>1831</b>	<b>5331</b>	<b>1409</b>	<b>4156</b>	<b>4236</b>	<b>1834</b>
<i>gminy miejsko-wiejskie:</i>									
Proszowice .....	6293	210	403	597	1466	454	1204	1331	628
m. Proszowice .....	362	29	42	31	70	23	84	50	33
w. Proszowice .....	5931	181	361	566	1396	431	1120	1281	595
<i>gminy wiejskie:</i>									
Koniusza .....	4649	298	313	291	1138	263	961	875	510
Koszyce .....	3169	356	467	368	848	262	552	195	121
Nowe Brzesko .....	2667	25	76	153	643	130	519	772	349
Pałacznica .....	2323	23	112	277	622	116	459	585	129
Radziemice .....	2140	26	135	145	614	184	461	478	97
<b>Powiat tarnowski .....</b>	<b>45709</b>	<b>3914</b>	<b>619</b>	<b>1489</b>	<b>10087</b>	<b>1926</b>	<b>4973</b>	<b>20975</b>	<b>1726</b>
<i>gminy miejsko-wiejskie:</i>									
Ciężkowice .....	2821	185	22	84	540	134	280	1445	131
m. Ciężkowice .....	334	19	5	13	62	15	29	179	12
w. Ciężkowice .....	2487	166	17	71	478	119	251	1266	119
Ryglice .....	3270	397	55	120	725	116	270	1517	70
m. Ryglice .....	820	147	19	46	183	24	85	300	16
w. Ryglice .....	2450	250	36	74	542	92	185	1217	54
Tuchów .....	3647	627	77	196	919	147	246	1286	149
m. Tuchów .....	682	117	8	48	166	21	66	215	41
w. Tuchów .....	2965	510	69	148	753	126	180	1071	108
Żabno .....	4402	228	75	114	1071	162	646	1966	140
m. Żabno .....	516	24	2	16	113	25	80	232	24
w. Żabno .....	3886	204	73	98	958	137	566	1734	116
<i>gminy wiejskie:</i>									
Gromnik .....	1946	25	10	13	438	66	99	1259	36
Lisia Góra .....	3666	604	101	300	744	171	485	1155	106
Pleśna .....	2562	53	10	23	438	96	190	1611	141
Radłów .....	3040	261	25	60	709	118	450	1274	143
Rzepiennik Strzyżewski .....	2385	175	42	49	494	119	267	1145	94
Skrzyszów .....	3290	80	17	64	711	116	329	1833	140
Tarnów .....	3584	411	66	225	616	173	421	1467	205
Wierzchosławice .....	2751	64	12	28	617	80	402	1447	101
Wietrzychowice .....	1979	460	51	72	512	170	328	357	29
Wojnicz .....	3088	190	39	124	780	109	321	1393	132
Zakliczyn .....	3278	154	17	17	773	149	239	1820	109
<b>Powiat wielicki .....</b>	<b>15922</b>	<b>1326</b>	<b>251</b>	<b>508</b>	<b>4131</b>	<b>597</b>	<b>2144</b>	<b>6128</b>	<b>837</b>
<i>gminy miejsko-wiejskie:</i>									
Niepołomice .....	3479	328	36	142	629	142	485	1532	185
m. Niepołomice .....	757	73	10	44	155	35	121	277	42
w. Niepołomice .....	2722	255	26	98	474	107	364	1255	143
Wieliczka .....	4568	459	44	161	1349	128	647	1476	304
m. Wieliczka .....	518	18	5	28	101	21	106	170	69
w. Wieliczka .....	4050	441	39	133	1248	107	541	1306	235
<i>gminy wiejskie:</i>									
Biskupice .....	1823	68	20	16	451	59	206	895	108
Gdów .....	3800	208	105	78	1086	207	464	1500	152
Kłaj .....	2252	263	46	111	616	61	342	725	88
<b>Powiat m. Tarnów .....</b>	<b>1617</b>	<b>158</b>	<b>32</b>	<b>112</b>	<b>273</b>	<b>83</b>	<b>311</b>	<b>462</b>	<b>186</b>
m. Tarnów .....	1617	158	32	112	273	83	311	462	186

**TABL. 38. LICZBA GŁÓWNYCH BUDYNKÓW I BUDOWLI (cd.)**

WOJEWÓDZTWO	Ogółem	Obory	Chlew- nie	Kurniki	Stodoły	Wiaty	Garaże	Budynki wielo- funk- cyjne	Inne po- miesz- czenia
<b>Podregion nowosądecki</b>									
<b>RAZEM</b> .....	<b>175608</b>	<b>20643</b>	<b>2350</b>	<b>5139</b>	<b>41176</b>	<b>10629</b>	<b>16848</b>	<b>70640</b>	<b>8183</b>
<b>Powiat gorlicki</b> .....	<b>19179</b>	<b>2204</b>	<b>327</b>	<b>726</b>	<b>2718</b>	<b>879</b>	<b>1805</b>	<b>9686</b>	<b>834</b>
<i>gminy miejskie:</i>									
Gorlice .....	1148	131	25	83	170	44	168	434	93
<i>gminy miejsko-wiejskie:</i>									
Biecz .....	3848	448	67	156	597	120	236	2069	155
m. Biecz .....	956	139	21	44	207	32	79	400	34
w. Biecz .....	2892	309	46	112	390	88	157	1669	121
<i>gminy wiejskie:</i>									
Bobowa .....	2145	232	64	118	336	143	206	921	125
Gorlice .....	3556	418	41	113	469	125	327	1920	143
Lipinki .....	1578	32	3	7	64	50	115	1270	37
Łużna .....	2100	308	15	78	413	104	198	935	49
Moszczonica .....	1443	221	40	58	268	47	163	598	48
Ropa .....	971	104	30	31	103	48	105	512	38
Sękowa .....	1077	134	10	37	135	64	107	521	69
Uście Gorlickie .....	1313	176	32	45	163	134	180	506	77
<b>Powiat limanowski</b> .....	<b>24432</b>	<b>3086</b>	<b>138</b>	<b>515</b>	<b>5832</b>	<b>1101</b>	<b>1945</b>	<b>10445</b>	<b>1370</b>
<i>gminy miejskie:</i>									
Limanowa .....	911	229	3	35	317	39	46	201	41
Mszana Dolna .....	686	26	2	18	70	28	65	439	38
<i>gminy wiejskie:</i>									
Dobra .....	2121	263	11	57	334	107	190	1015	144
Jodłownik .....	2143	294	11	22	526	74	199	844	173
Kamienica .....	1362	154	8	38	190	32	97	776	67
Laskowa .....	1979	398	34	49	828	88	159	321	102
Limanowa .....	6457	941	45	170	2128	311	344	2236	282
Łukowica .....	2502	188	9	29	664	118	223	1100	171
Mszana Dolna .....	2989	39	4	13	77	138	354	2132	232
Niedźwiedź .....	1057	159	3	30	135	51	80	553	46
Słopnice .....	1084	127	2	29	177	67	120	536	26
Tymbark .....	1141	268	6	25	386	48	68	292	48
<b>Powiat myślenicki</b> .....	<b>20582</b>	<b>1074</b>	<b>129</b>	<b>326</b>	<b>6714</b>	<b>878</b>	<b>2085</b>	<b>8467</b>	<b>909</b>
<i>gminy miejsko-wiejskie:</i>									
Dobczyce .....	2243	213	27	48	748	95	235	777	100
m. Dobczyce .....	458	42	3	14	151	13	58	131	46
w. Dobczyce .....	1785	171	24	34	597	82	177	646	54
Myślenice .....	4946	420	28	76	1928	137	526	1577	254
m. Myślenice .....	652	107	7	15	213	25	69	152	64
w. Myślenice .....	4294	313	21	61	1715	112	457	1425	190
Sułkowice .....	2461	24	4	23	913	149	259	1040	49
m. Sułkowice .....	1001	2	2	9	309	71	125	463	20
w. Sułkowice .....	1460	22	2	14	604	78	134	577	29
<i>gminy wiejskie:</i>									
Lubień .....	1540	54	7	14	97	41	149	1139	39
Pcim .....	2175	25	3	19	740	52	269	960	107
Raciechowice .....	1936	88	19	23	577	85	173	846	125
Siepraw .....	1304	113	10	37	503	45	127	377	92
Tokarnia .....	1911	46	10	49	563	124	186	870	63
Wiśniowa .....	2066	91	21	37	645	150	161	881	80

**TABL. 38. LICZBA GŁÓWNYCH BUDYNKÓW I BUDOWLI (cd.)**

WOJEWÓDZTWO	Ogółem	Obory	Chlew- nie	Kurniki	Stodoły	Wiaty	Garaże	Budynki wielo- funk- cyjne	Inne po- miesz- czenia
<b>Podregion nowosądecki (cd.)</b>									
<b>Powiat nowosądecki .....</b>	<b>33448</b>	<b>3257</b>	<b>340</b>	<b>638</b>	<b>6639</b>	<b>1534</b>	<b>2679</b>	<b>16326</b>	<b>2035</b>
<i>gminy miejskie:</i>									
Grybów .....	489	11	4	4	22	13	32	369	34
<i>gminy miejsko-wiejskie:</i>									
Krynica-Zdrój .....	1038	90	3	22	87	91	105	560	80
m. Krynica-Zdrój .....	183	21	—	4	27	22	16	75	18
w. Krynica-Zdrój.....	855	69	3	18	60	69	89	485	62
Muszyna .....	985	38	2	10	107	30	75	684	39
m. Muszyna .....	295	5	2	2	20	17	30	204	15
w. Muszyna.....	690	33	—	8	87	13	45	480	24
Piwniczna-Zdrój.....	1473	252	40	40	267	60	76	653	85
m. Piwniczna-Zdrój.....	775	145	21	27	155	31	37	294	65
w. Piwniczna-Zdrój.....	698	107	19	13	112	29	39	359	20
Stary Sącz .....	3577	409	60	97	963	213	287	1350	198
m. Stary Sącz .....	575	50	3	18	124	30	63	218	69
w. Stary Sącz.....	3002	359	57	79	839	183	224	1132	129
<i>gminy wiejskie:</i>									
Chelmiec.....	4294	542	58	101	1001	188	384	1623	397
Gródek nad Dunajcem.....	1835	34	5	13	480	71	109	1065	58
Grybów .....	3641	77	15	26	89	177	298	2827	132
Kamionka Wielka.....	1363	140	3	9	152	38	109	827	85
Korzenna .....	3068	201	39	90	578	154	260	1614	132
Łabowa .....	753	33	2	14	37	40	49	535	43
Łącko .....	3432	344	21	40	962	111	200	1565	189
Łososina Dolna.....	2552	440	17	44	639	111	240	805	256
Nawojowa .....	1305	277	6	27	298	57	106	482	52
Podegrodzie .....	3118	278	58	98	783	169	328	1184	220
Rytko .....	525	91	7	3	174	11	21	183	35
<b>Powiat nowotarski .....</b>	<b>31094</b>	<b>3597</b>	<b>580</b>	<b>1007</b>	<b>4882</b>	<b>3269</b>	<b>3583</b>	<b>13134</b>	<b>1042</b>
<i>gminy miejskie:</i>									
Nowy Targ .....	1081	274	14	35	297	163	80	196	22
Szczawnica.....	616	5	2	4	17	23	41	473	51
<i>gminy miejsko-wiejskie:</i>									
Rabka-Zdrój.....	1374	175	13	31	174	149	111	688	33
m. Rabka-Zdrój.....	729	141	12	25	137	79	73	238	24
w. Rabka-Zdrój.....	645	34	1	6	37	70	38	450	9
<i>gminy wiejskie:</i>									
Czarny Dunajec .....	5271	531	49	77	627	535	694	2592	166
Czorsztyn.....	1357	98	73	29	144	56	72	803	82
Jabłonka .....	2528	49	1	54	53	271	323	1685	92
Krościenko nad Dunajcem	1504	180	41	40	332	105	81	552	173
Lipnica Wielka .....	660	4	3	4	13	76	91	458	11
Łapsze Niżne.....	3245	120	83	63	918	347	455	1230	29
Nowy Targ .....	7030	1200	210	387	1327	1061	927	1727	191
Ochotnica Dolna.....	1607	103	29	26	167	40	90	1076	76
Raba Wyżna .....	1615	124	10	67	145	135	212	870	52
Spytkowice .....	1594	470	43	156	425	189	170	128	13
Szaflary.....	1612	264	9	34	243	119	236	656	51

**TABL. 38. LICZBA GŁÓWNYCH BUDYNKÓW I BUDOWLI (dok.)**

WOJEWÓDZTWO	Ogółem	Obory	Chlew- nie	Kurniki	Stodoły	Wiaty	Garaże	Budynki wielo- funk- cyjne	Inne po- miesz- czenia
<b>Podregion nowosądecki (dok.)</b>									
<b>Powiat suski</b> .....	<b>15185</b>	<b>2415</b>	<b>60</b>	<b>323</b>	<b>4873</b>	<b>1132</b>	<b>1317</b>	<b>4469</b>	<b>596</b>
<i>gminy miejskie:</i>									
Jordanów .....	698	152	5	36	159	64	59	174	49
Sucha Beskidzka .....	511	113	2	11	223	22	36	74	30
<i>gminy wiejsko-wiejskie:</i>									
Maków Podhalański .....	2319	356	10	42	761	147	144	773	86
m. Maków Podhalański .....	421	89	4	12	147	34	13	111	11
w. Maków Podhalański .....	1898	267	6	30	614	113	131	662	75
<i>gminy wiejskie:</i>									
Budzów .....	2173	7	4	48	1081	146	174	598	115
Bystra-Sidzina .....	1036	69	3	13	96	126	140	554	35
Jordanów .....	2873	667	28	58	741	382	285	660	52
Stryszawa .....	2667	610	6	64	911	123	211	633	109
Zawoja .....	1617	369	1	33	382	47	118	596	71
Zembrzyce .....	1291	72	1	18	519	75	150	407	49
<b>Powiat tatrzański</b> .....	<b>3835</b>	<b>595</b>	<b>34</b>	<b>47</b>	<b>580</b>	<b>391</b>	<b>400</b>	<b>1665</b>	<b>123</b>
<i>gminy miejskie:</i>									
Zakopane .....	822	163	6	24	132	83	73	310	31
<i>gminy wiejskie:</i>									
Białe Dunajce .....	465	121	5	4	100	51	53	99	32
Bukowina Tatrzańska .....	928	45	15	10	101	97	151	488	21
Kościelisko .....	1401	233	6	5	210	133	92	697	25
Poronin .....	219	33	2	4	37	27	31	71	14
<b>Powiat wadowicki</b> .....	<b>26053</b>	<b>4032</b>	<b>705</b>	<b>1455</b>	<b>8457</b>	<b>1355</b>	<b>2833</b>	<b>6037</b>	<b>1179</b>
<i>gminy miejsko-wiejskie:</i>									
Andrychów .....	4350	840	97	372	1284	243	420	777	317
m. Andrychów .....	330	43	7	23	81	12	44	68	52
w. Andrychów .....	4020	797	90	349	1203	231	376	709	265
Kalwaria Zebrzydowska .....	3006	366	18	194	1075	117	319	760	157
m. Kalwaria Zebrzydowska .....	213	15	1	10	61	16	49	39	22
w. Kalwaria Zebrzydowska .....	2793	351	17	184	1014	101	270	721	135
Wadowice .....	4468	505	35	210	1416	245	486	1322	249
m. Wadowice .....	393	23	2	23	71	28	84	123	39
w. Wadowice .....	4075	482	33	187	1345	217	402	1199	210
<i>gminy wiejskie:</i>									
Brzeźnica .....	2737	218	49	44	922	100	351	964	89
Lanckorona .....	1463	313	6	21	574	56	91	337	65
Mucharz .....	805	106	9	44	297	63	76	167	43
Spytkowice .....	1869	234	60	67	421	56	248	714	69
Stryszów .....	1815	528	9	81	786	77	126	142	66
Tomice .....	2094	364	122	125	660	166	240	338	79
Wieprz .....	3446	558	300	297	1022	232	476	516	45
<b>Powiat m. Nowy Sącz</b> .....	<b>1800</b>	<b>383</b>	<b>37</b>	<b>102</b>	<b>481</b>	<b>90</b>	<b>201</b>	<b>411</b>	<b>95</b>
m. Nowy Sącz .....	1800	383	37	102	481	90	201	411	95
<b>Podregion m. Kraków</b>									
<b>RAZEM</b> .....	<b>5860</b>	<b>604</b>	<b>192</b>	<b>391</b>	<b>1335</b>	<b>433</b>	<b>1115</b>	<b>1222</b>	<b>568</b>
<b>Powiat m. Kraków</b> .....	<b>5860</b>	<b>604</b>	<b>192</b>	<b>391</b>	<b>1335</b>	<b>433</b>	<b>1115</b>	<b>1222</b>	<b>568</b>
m. Kraków .....	5860	604	192	391	1335	433	1115	1222	568

TABL. 39. CIĄGNIKI, SAMOCHODY CIĘŻAROWE I PRZYCZEPY

WOJEWÓDZTWO	Ciągniki			Samochody ciężarowe		Przy- czepy	Przy- czepy ciągniko- we
	ogółem	własne	wspólne	ogółem	w tym o ładowno- ści do 2 ton		
<b>WOJEWÓDZTWO</b> .....	<b>111095</b>	<b>109757</b>	<b>1338</b>	<b>13352</b>	<b>8798</b>	<b>28779</b>	<b>25921</b>
<b>Podregion krakowsko-tarnowski</b>							
<b>RAZEM</b> .....	<b>61430</b>	<b>60611</b>	<b>819</b>	<b>9819</b>	<b>6783</b>	<b>14880</b>	<b>13228</b>
<b>Powiat bocheński</b> .....	<b>5098</b>	<b>5052</b>	<b>46</b>	<b>298</b>	<b>180</b>	<b>1045</b>	<b>944</b>
<i>gminy miejskie:</i>							
Bochnia.....	175	174	1	26	12	55	47
<i>gminy miejsko-wiejskie:</i>							
Nowy Wiśnicz.....	821	817	4	24	15	150	136
m. Nowy Wiśnicz.....	30	30	–	2	1	9	9
w. Nowy Wiśnicz.....	791	787	4	22	14	141	127
<i>gminy wiejskie:</i>							
Bochnia.....	1015	1011	4	72	38	345	326
Drwinia.....	657	656	1	20	11	78	72
Lipnica Murowana.....	468	468	–	28	17	25	23
Łapanów.....	655	641	14	36	30	152	147
Rzezawa.....	467	458	9	12	9	96	83
Trzciana.....	518	507	11	55	38	92	70
Żegocina.....	322	320	2	25	10	52	40
<b>Powiat brzeski</b> .....	<b>4905</b>	<b>4866</b>	<b>39</b>	<b>355</b>	<b>233</b>	<b>1142</b>	<b>1043</b>
<i>gminy miejsko-wiejskie:</i>							
Brzesko.....	624	610	14	34	21	127	106
m. Brzesko.....	34	27	7	2	1	6	2
w. Brzesko.....	590	583	7	32	20	121	104
Czchów.....	552	551	1	55	31	116	95
m. Czchów.....	68	68	–	4	–	14	13
w. Czchów.....	484	483	1	51	31	102	82
<i>gminy wiejskie:</i>							
Borzęcin.....	716	716	–	38	19	180	168
Dębno.....	840	833	7	60	38	281	260
Gnojnik.....	423	422	1	29	14	53	47
Iwkowa.....	537	537	–	46	29	197	187
Szczurowa.....	1213	1197	16	93	81	188	180
<b>Powiat chrzanowski</b> .....	<b>1073</b>	<b>1059</b>	<b>14</b>	<b>95</b>	<b>40</b>	<b>197</b>	<b>155</b>
<i>gminy miejsko-wiejskie:</i>							
Alwernia.....	376	374	2	17	5	55	40
m. Alwernia.....	34	34	–	2	–	10	8
w. Alwernia.....	342	340	2	15	5	45	32
Chrzanów.....	140	138	2	40	13	44	37
m. Chrzanów.....	15	15	–	28	5	11	11
w. Chrzanów.....	125	123	2	12	8	33	26
Libiąż.....	106	105	1	11	5	33	23
m. Libiąż.....	27	27	–	7	4	16	6
w. Libiąż.....	79	78	1	4	1	17	17
Trzebinia.....	144	141	3	7	4	21	17
m. Trzebinia.....	17	15	2	1	1	–	–
w. Trzebinia.....	127	126	1	6	3	21	17
<i>gminy wiejskie:</i>							
Babice.....	307	301	6	20	13	44	38

**TABL. 39. CIĄGNIKI, SAMOCHODY CIĘŻAROWE I PRZYCZEPY (cd.)**

WOJEWÓDZTWO	Ciągniki			Samochody ciężarowe		Przy- czepy	Przy- czepy ciągniko- we
	ogółem	własne	wspólne	ogółem	w tym o ładowno- ści do 2 ton		
<b>Podregion krakowsko-tarnowski (cd.)</b>							
<b>Powiat dąbrowski .....</b>	<b>4456</b>	<b>4399</b>	<b>57</b>	<b>230</b>	<b>136</b>	<b>1052</b>	<b>959</b>
<i>gminy miejsko-wiejskie:</i>							
Dąbrowa Tarnowska.....	818	811	7	52	25	189	165
m. Dąbrowa Tarnowska.....	149	146	3	25	13	38	30
w. Dąbrowa Tarnowska.....	669	665	4	27	12	151	135
<i>gminy wiejskie:</i>							
Bolesław .....	465	464	1	15	11	111	108
Gręboszów .....	528	521	7	32	21	229	214
Mędrzechów .....	332	331	1	5	3	45	43
Olesno .....	730	729	1	44	30	218	207
Radgoszcz.....	640	629	11	31	10	82	68
Szczucin .....	943	914	29	51	36	178	154
<b>Powiat krakowski.....</b>	<b>12177</b>	<b>11903</b>	<b>274</b>	<b>3393</b>	<b>2520</b>	<b>2645</b>	<b>2294</b>
<i>gminy miejsko-wiejskie:</i>							
Krzyszowice .....	695	590	105	61	28	199	160
m. Krzyszowice .....	162	64	98	16	9	34	29
w. Krzyszowice.....	533	526	7	45	19	165	131
Skąpa.....	665	655	10	186	137	111	97
m. Skąpa.....	32	30	2	13	13	9	8
w. Skąpa.....	633	625	8	173	124	102	89
Skawina .....	457	449	8	53	39	130	117
m. Skawina.....	61	61	—	1	—	19	18
w. Skawina .....	396	388	8	52	39	111	99
Słomniki .....	1227	1212	15	186	145	288	266
m. Słomniki .....	18	18	—	2	2	3	3
w. Słomniki .....	1209	1194	15	184	143	285	263
Świątniki Górne .....	62	60	2	21	14	33	25
m. Świątniki Górne .....	21	19	2	13	9	16	15
w. Świątniki Górne.....	41	41	—	8	5	17	10
<i>gminy wiejskie:</i>							
Czernichów.....	854	848	6	105	66	254	216
Igołomia-Wawrzeńczyce.....	1194	1177	17	1055	741	196	137
Iwanowice.....	914	898	16	150	108	125	106
Jerzmanowice-Przegonia.....	713	702	11	36	13	74	67
Kocmyrzów-Luborzyca .....	1357	1344	13	512	458	281	248
Liszki.....	798	786	12	96	55	146	119
Michałowice .....	764	739	25	228	175	76	65
Mogilany .....	231	227	4	38	22	74	59
Sułoszowa .....	802	794	8	236	209	268	254
Wielka Wieś.....	413	407	6	59	34	95	82
Zabierzów .....	385	381	4	69	45	168	157
Zielonki .....	646	634	12	302	231	127	119
<b>Powiat miechowski.....</b>	<b>7106</b>	<b>7041</b>	<b>65</b>	<b>1388</b>	<b>806</b>	<b>2216</b>	<b>2023</b>
<i>gminy miejsko-wiejskie:</i>							
Miechów.....	1781	1768	13	327	201	555	501
m. Miechów .....	222	221	1	53	30	38	33
w. Miechów .....	1559	1547	12	274	171	517	468



**TABL. 39. CIĄGNIKI, SAMOCHODY CIĘŻAROWE I PRZYCZEPY (cd.)**

WOJEWÓDZTWO	Ciągniki			Samochody ciężarowe		Przy- czepy	Przy- czepy ciągniko- we
	ogółem	własne	wspólne	ogółem	w tym o ładownoś- ci do 2 ton		
<b>Podregion krakowsko-tarnowski (cd.)</b>							
<b>Powiat miechowski (dok.)</b>							
<i>gminy wiejskie:</i>							
Charsznica.....	1277	1267	10	540	270	485	426
Gołcza.....	1096	1076	20	243	152	292	274
Kozłów.....	708	703	5	48	29	163	148
Książ Wielki.....	881	874	7	57	25	284	273
Raclawice.....	531	525	6	94	81	205	187
Słaboszów.....	832	828	4	79	48	232	214
<b>Powiat olkuski.....</b>	<b>4583</b>	<b>4534</b>	<b>49</b>	<b>820</b>	<b>538</b>	<b>931</b>	<b>817</b>
<i>gminy miejskie:</i>							
Bukowno.....	62	62	–	4	–	6	3
<i>gminy miejsko-wiejskie:</i>							
Olkusz.....	975	969	6	124	84	136	108
m. Olkusz.....	79	79	–	7	6	12	7
w. Olkusz.....	896	890	6	117	78	124	101
Wolbrom.....	1840	1820	20	342	184	410	371
m. Wolbrom.....	45	44	1	9	5	13	12
w. Wolbrom.....	1795	1776	19	333	179	397	359
<i>gminy wiejskie:</i>							
Bolesław.....	209	201	8	11	7	62	59
Klucze.....	342	330	12	23	13	73	58
Trzyciąż.....	1155	1152	3	316	250	244	218
<b>Powiat oświęcimski.....</b>	<b>2970</b>	<b>2916</b>	<b>54</b>	<b>239</b>	<b>104</b>	<b>1108</b>	<b>992</b>
<i>gminy miejskie:</i>							
Oświęcim.....	79	75	4	20	10	45	38
<i>gminy miejsko-wiejskie:</i>							
Brzeszcze.....	273	265	8	40	21	145	136
m. Brzeszcze.....	88	86	2	10	6	41	39
w. Brzeszcze.....	185	179	6	30	15	104	97
Chelmek.....	52	49	3	12	2	19	18
m. Chelmek.....	16	13	3	9	1	7	7
w. Chelmek.....	36	36	–	3	1	12	11
Kęty.....	502	489	13	40	24	205	172
m. Kęty.....	38	38	–	7	6	14	14
w. Kęty.....	464	451	13	33	18	191	158
Zator.....	387	375	12	19	9	139	124
m. Zator.....	20	20	–	3	2	7	7
w. Zator.....	367	355	12	16	7	132	117
<i>gminy wiejskie:</i>							
Osiek.....	442	442	–	18	8	133	125
Oświęcim.....	478	474	4	28	13	146	133
Polanka Wielka.....	357	351	6	36	7	126	115
Przeciszów.....	400	396	4	26	10	150	131
<b>Powiat proszowicki.....</b>	<b>6068</b>	<b>6013</b>	<b>55</b>	<b>2189</b>	<b>1780</b>	<b>1226</b>	<b>1110</b>
<i>gminy miejsko-wiejskie:</i>							
Proszowice.....	1594	1575	19	624	531	357	315
m. Proszowice.....	80	79	1	56	44	26	18
w. Proszowice.....	1514	1496	18	568	487	331	297

**TABL. 39. CIĄGNIKI, SAMOCHODY CIĘŻAROWE I PRZYCZEPY (cd.)**

WOJEWÓDZTWO	Ciągniki			Samochody ciężarowe		Przy- czepy	Przy- czepy ciągniko- we
	ogółem	własne	wspólne	ogółem	w tym o ładowno- ści do 2 ton		
<b>Podregion krakowsko-tarnowski (dok.)</b>							
<b>Powiat proszowski (dok.)</b>							
<i>gminy wiejskie:</i>							
Koniusza .....	1517	1507	10	796	607	198	173
Koszyce .....	786	778	8	65	41	104	83
Nowe Brzesko .....	696	688	8	241	197	162	153
Pałecznica .....	701	694	7	216	194	183	177
Radziemice .....	774	771	3	247	210	222	209
<b>Powiat tarnowski .....</b>	<b>10006</b>	<b>9898</b>	<b>108</b>	<b>528</b>	<b>271</b>	<b>2194</b>	<b>1973</b>
<i>gminy miejsko-wiejskie:</i>							
Ciężkowice .....	694	689	5	14	6	82	72
m. Ciężkowice .....	41	40	1	1	—	10	9
w. Ciężkowice .....	653	649	4	13	6	72	63
Ryglice .....	839	836	3	29	19	89	82
m. Ryglice .....	162	160	2	14	7	23	20
w. Ryglice .....	677	676	1	15	12	66	62
Tuchów .....	585	576	9	36	19	170	159
m. Tuchów .....	113	113	—	11	8	33	30
w. Tuchów .....	472	463	9	25	11	137	129
Żabno .....	1043	1036	7	48	24	242	226
m. Żabno .....	91	90	1	2	1	19	18
w. Żabno .....	952	946	6	46	23	223	208
<i>gminy wiejskie:</i>							
Gromnik .....	445	443	2	9	5	51	47
Lisia Góra .....	960	932	28	51	29	246	230
Pleśna .....	513	507	6	32	26	171	157
Radłów .....	665	663	2	23	9	163	144
Rzepiennik Strzyżewski .....	803	797	6	36	12	121	105
Skrzyszów .....	739	733	6	75	31	162	145
Tarnów .....	562	548	14	55	37	170	140
Wierzchosławice .....	373	371	2	24	12	78	66
Wietrzychowice .....	538	537	1	18	8	122	114
Wojnicz .....	451	441	10	28	11	143	121
Zakliczyn .....	796	789	7	50	23	184	165
<b>Powiat wielicki .....</b>	<b>2809</b>	<b>2753</b>	<b>56</b>	<b>249</b>	<b>150</b>	<b>1030</b>	<b>840</b>
<i>gminy miejsko-wiejskie:</i>							
Niepołomice .....	642	639	3	50	31	226	199
m. Niepołomice .....	89	89	—	16	7	39	33
w. Niepołomice .....	553	550	3	34	24	187	166
Wieliczka .....	423	402	21	66	39	229	113
m. Wieliczka .....	32	32	—	12	10	101	6
w. Wieliczka .....	391	370	21	54	29	128	107
<i>gminy wiejskie:</i>							
Biskupice .....	376	363	13	16	7	48	44
Gdów .....	1054	1038	16	102	60	402	366
Kłaj .....	314	311	3	15	13	125	118
<b>Powiat m. Tarnów .....</b>	<b>179</b>	<b>177</b>	<b>2</b>	<b>35</b>	<b>25</b>	<b>94</b>	<b>78</b>
m. Tarnów .....	179	177	2	35	25	94	78

**TABL. 39. CIĄGNIKI, SAMOCHODY CIĘŻAROWE I PRZYCZEPY (cd.)**

WOJEWÓDZTWO	Ciągniki			Samochody ciężarowe		Przy- czepy	Przy- czepy ciągniko- we
	ogółem	własne	wspólne	ogółem	w tym o ładownoś- ci do 2 ton		
<b>Podregion nowosądecki</b>							
<b>RAZEM</b> .....	<b>48488</b>	<b>48043</b>	<b>445</b>	<b>3162</b>	<b>1732</b>	<b>13568</b>	<b>12415</b>
<b>Powiat gorlicki</b> .....	<b>4981</b>	<b>4926</b>	<b>55</b>	<b>203</b>	<b>101</b>	<b>1007</b>	<b>917</b>
<i>gminy miejskie:</i>							
Gorlice .....	123	121	2	10	3	39	37
<i>gminy miejsko-wiejskie:</i>							
Biecz .....	884	877	7	8	5	54	43
m. Biecz .....	158	157	1	1	1	19	17
w. Biecz .....	726	720	6	7	4	35	26
<i>gminy wiejskie:</i>							
Bobowa .....	469	464	5	18	8	145	129
Gorlice .....	761	750	11	35	20	167	155
Lipinki .....	502	496	6	15	6	64	60
Łużna .....	565	560	5	11	4	159	148
Moszczenica .....	372	372	–	12	9	56	48
Ropa .....	406	395	11	23	4	113	100
Sękowa .....	310	307	3	27	13	56	53
Uście Gorlickie .....	589	584	5	44	29	154	144
<b>Powiat limanowski</b> .....	<b>7318</b>	<b>7269</b>	<b>49</b>	<b>644</b>	<b>400</b>	<b>1881</b>	<b>1734</b>
<i>gminy miejskie:</i>							
Limanowa .....	132	131	1	10	5	29	24
Mszana Dolna .....	192	192	–	18	15	109	95
<i>gminy wiejskie:</i>							
Dobra .....	699	692	7	50	30	167	158
Jodłownik .....	861	855	6	188	152	467	453
Kamienica .....	337	337	–	14	5	77	70
Laskowa .....	520	518	2	50	44	191	178
Limanowa .....	1414	1406	8	68	33	215	195
Łukowica .....	835	833	2	83	45	136	119
Mszana Dolna .....	1228	1210	18	102	46	212	194
Niedźwiedź .....	287	285	2	29	14	135	109
Słopnice .....	459	457	2	18	8	70	69
Tymbark .....	354	353	1	14	3	73	70
<b>Powiat myślenicki</b> .....	<b>5557</b>	<b>5520</b>	<b>37</b>	<b>500</b>	<b>295</b>	<b>2341</b>	<b>2163</b>
<i>gminy miejsko-wiejskie:</i>							
Dobczyce .....	390	385	5	26	14	124	103
m. Dobczyce .....	46	45	1	9	5	11	9
w. Dobczyce .....	344	340	4	17	9	113	94
Myślenice .....	1206	1199	7	90	47	558	502
m. Myślenice .....	139	137	2	15	9	79	74
w. Myślenice .....	1067	1062	5	75	38	479	428
Sułkowice .....	594	593	1	41	21	220	202
m. Sułkowice .....	238	238	–	15	5	110	99
w. Sułkowice .....	356	355	1	26	16	110	103
<i>gminy wiejskie:</i>							
Lubień .....	570	561	9	45	16	271	255
Pcim .....	669	666	3	47	23	397	381
Raciechowice .....	713	704	9	176	136	259	235
Siepraw .....	133	132	1	15	8	76	65
Tokarnia .....	595	595	–	38	18	245	235
Wiśniowa .....	687	685	2	22	12	191	185

**TABL. 39. CIĄGNIKI, SAMOCHODY CIĘŻAROWE I PRZYCZEPY (cd.)**

WOJEWÓDZTWO	Ciągniki			Samochody ciężarowe		Przy- czepy	Przy- czepy ciągniko- we
	ogółem	własne	wspólne	ogółem	w tym o ładownoś- ci do 2 ton		
<b>Podregion nowosądecki (cd.)</b>							
<b>Powiat nowosądecki .....</b>	<b>8058</b>	<b>7960</b>	<b>98</b>	<b>655</b>	<b>421</b>	<b>2306</b>	<b>2088</b>
<i>gminy miejskie:</i>							
Grybów .....	129	128	1	3	2	13	12
<i>gminy miejsko-wiejskie:</i>							
Krynica-Zdrój .....	341	329	12	16	7	153	132
m. Krynica-Zdrój .....	36	35	1	6	4	40	30
w. Krynica-Zdrój .....	305	294	11	10	3	113	102
Muszyna .....	171	168	3	12	6	91	80
m. Muszyna .....	10	10	—	4	3	10	7
w. Muszyna .....	161	158	3	8	3	81	73
Piwniczna-Zdrój .....	160	158	2	9	6	64	53
m. Piwniczna-Zdrój .....	33	32	1	4	3	15	14
w. Piwniczna-Zdrój .....	127	126	1	5	3	49	39
Stary Sącz .....	617	609	8	62	46	259	234
m. Stary Sącz .....	91	89	2	5	4	43	42
w. Stary Sącz .....	526	520	6	57	42	216	192
<i>gminy wiejskie:</i>							
Chelmiec .....	814	805	9	89	47	284	243
Gródek nad Dunajcem .....	437	432	5	22	8	105	102
Grybów .....	1138	1125	13	31	12	123	117
Kamionka Wielka .....	322	314	8	6	2	70	62
Korzenna .....	925	922	3	36	21	215	198
Łabowa .....	236	225	11	20	6	67	62
Łącko .....	821	819	2	96	71	279	257
Łososina Dolna .....	781	777	4	118	90	241	225
Nawojowa .....	248	240	8	25	19	40	21
Podegrodzie .....	892	883	9	103	75	299	287
Ryto .....	26	26	—	7	3	3	3
<b>Powiat nowotarski .....</b>	<b>10629</b>	<b>10540</b>	<b>89</b>	<b>439</b>	<b>193</b>	<b>2293</b>	<b>2094</b>
<i>gminy miejskie:</i>							
Nowy Targ .....	224	224	—	10	9	61	55
Szczawnica .....	108	106	2	7	5	32	32
<i>gminy miejsko-wiejskie:</i>							
Rabka-Zdrój .....	301	296	5	49	22	114	91
m. Rabka-Zdrój .....	118	118	—	20	10	50	38
w. Rabka-Zdrój .....	183	178	5	29	12	64	53
<i>gminy wiejskie:</i>							
Czarny Dunajec .....	2090	2080	10	88	37	485	447
Czorsztyn .....	380	377	3	15	7	100	97
Jabłonka .....	1940	1924	16	39	14	202	178
Krościenko nad Dunajcem .....	301	295	6	9	5	97	91
Lipnica Wielka .....	513	503	10	13	6	128	121
Łapsze Niżne .....	760	757	3	26	10	139	133
Nowy Targ .....	1824	1808	16	76	36	363	331
Ochotnica Dolna .....	329	328	1	4	1	84	82
Raba Wyżna .....	814	809	5	33	12	214	200
Spytkowice .....	332	328	4	30	14	96	87
Szaflary .....	713	705	8	40	15	178	149

**TABL. 39. CIĄGNIKI, SAMOCHODY CIĘŻAROWE I PRZYCZEPY (dok.)**

WOJEWÓDZTWO	Ciągniki			Samochody ciężarowe		Przy- czepy	Przy- czepy ciągniko- we
	ogółem	własne	wspólne	ogółem	w tym o ładownoś- ci do 2 ton		
<b>Podregion nowosądecki (dok.)</b>							
<b>Powiat suski</b> .....	<b>3833</b>	<b>3794</b>	<b>39</b>	<b>237</b>	<b>100</b>	<b>1489</b>	<b>1394</b>
<i>gminy miejskie:</i>							
Jordanów .....	142	138	4	14	9	52	50
Sucha Beskidzka .....	59	57	2	1	1	8	7
<i>gminy miejsko-wiejskie:</i>							
Maków Podhalański .....	548	544	4	58	14	260	237
m. Maków Podhalański .....	48	48	—	2	2	26	26
w. Maków Podhalański .....	500	496	4	56	12	234	211
<i>gminy wiejskie:</i>							
Budzów .....	545	543	2	5	3	225	221
Bystra-Sidzina .....	651	647	4	46	13	273	257
Jordanów .....	767	749	18	67	32	345	325
Stryżawa .....	519	518	1	15	9	126	119
Zawoja .....	400	397	3	21	12	146	126
Zembrzyce .....	202	201	1	10	7	54	52
<b>Powiat tatrzański</b> .....	<b>2982</b>	<b>2966</b>	<b>16</b>	<b>133</b>	<b>66</b>	<b>929</b>	<b>823</b>
<i>gminy miejskie:</i>							
Zakopane .....	198	196	2	21	10	71	56
<i>gminy wiejskie:</i>							
Biały Dunajec .....	500	493	7	15	4	160	137
Bukowina Tatrzańska .....	1001	1000	1	33	15	205	180
Kościelisko .....	526	523	3	49	25	241	211
Poronin .....	757	754	3	15	12	252	239
<b>Powiat wadowicki</b> .....	<b>4861</b>	<b>4806</b>	<b>55</b>	<b>326</b>	<b>137</b>	<b>1239</b>	<b>1125</b>
<i>gminy miejsko-wiejskie:</i>							
Andrychów .....	637	636	1	43	18	149	133
m. Andrychów .....	29	29	—	—	—	1	—
w. Andrychów .....	608	607	1	43	18	148	133
Kalwaria Zebrzydowska .....	358	342	16	22	12	90	80
m. Kalwaria Zebrzydowska ..	13	13	—	3	3	3	3
w. Kalwaria Zebrzydowska ..	345	329	16	19	9	87	77
Wadowice .....	874	866	8	70	28	165	138
m. Wadowice .....	34	34	—	4	3	9	6
w. Wadowice .....	840	832	8	66	25	156	132
<i>gminy wiejskie:</i>							
Brzeźnica .....	482	474	8	35	15	83	73
Lanckorona .....	247	243	4	18	4	63	58
Mucharz .....	132	126	6	10	5	32	29
Spytkowice .....	421	417	4	39	11	126	112
Stryżów .....	319	319	—	16	9	79	73
Tomice .....	441	440	1	31	19	142	131
Wieprz .....	950	943	7	42	16	310	298
<b>Powiat m. Nowy Sącz</b> .....	<b>269</b>	<b>262</b>	<b>7</b>	<b>25</b>	<b>19</b>	<b>83</b>	<b>77</b>
m. Nowy Sącz .....	269	262	7	25	19	83	77
<b>Podregion m. Kraków</b>							
<b>RAZEM</b> .....	<b>1177</b>	<b>1103</b>	<b>74</b>	<b>371</b>	<b>283</b>	<b>331</b>	<b>278</b>
<b>Powiat m. Kraków</b> .....	<b>1177</b>	<b>1103</b>	<b>74</b>	<b>371</b>	<b>283</b>	<b>331</b>	<b>278</b>
m. Kraków .....	1177	1103	74	371	283	331	278

**TABL. 40. MASZYNY I URZĄDZENIA ROLNICZE**

Lp.	WOJEWÓDZTWO	Kombajny zbożowe	Kombajny		Silosokombajny		Rozsiewacze nawozów i wapna	Rozrzutniki obornika	Kosiarki ciągnikowe	Ładowacze chwytakowe
			ziemniaczane	buraczane	samobieżne	pozostałe				
1	<b>WOJEWÓDZTWO .....</b>	<b>6211</b>	<b>3522</b>	<b>281</b>	<b>86</b>	<b>250</b>	<b>17713</b>	<b>26032</b>	<b>49843</b>	<b>12343</b>
<b>Podregion krakowski-</b>										
2	<b>RAZEM.....</b>	<b>4446</b>	<b>3205</b>	<b>275</b>	<b>59</b>	<b>189</b>	<b>14638</b>	<b>19470</b>	<b>22886</b>	<b>8730</b>
3	<b>Powiat bocheński .....</b>	<b>332</b>	<b>25</b>	<b>2</b>	<b>3</b>	<b>5</b>	<b>430</b>	<b>886</b>	<b>2503</b>	<b>563</b>
<i>gminy miejskie:</i>										
4	Bochnia.....	14	1	—	—	—	21	31	82	15
<i>gminy miejsko-wiejskie:</i>										
5	Nowy Wiśnicz.....	43	1	—	—	1	25	90	447	57
6	m. Nowy Wiśnicz.....	2	—	—	—	—	—	—	13	—
7	w. Nowy Wiśnicz.....	41	1	—	—	1	25	90	434	57
<i>gminy wiejskie:</i>										
8	Bochnia.....	57	12	2	—	1	106	189	415	117
9	Drwinia.....	49	4	—	—	—	85	207	341	148
10	Lipnica Murowana.....	46	—	—	—	2	15	58	283	51
11	Łapanów.....	56	2	—	3	1	72	143	359	70
12	Rzezawa.....	16	4	—	—	—	30	65	158	56
13	Trzciana.....	30	—	—	—	—	60	70	273	27
14	Żegocina.....	21	1	—	—	—	16	33	145	22
15	<b>Powiat brzeski .....</b>	<b>248</b>	<b>15</b>	<b>1</b>	<b>2</b>	<b>12</b>	<b>561</b>	<b>846</b>	<b>1801</b>	<b>597</b>
<i>gminy miejsko-wiejskie:</i>										
16	Brzesko.....	21	3	—	—	—	31	59	164	38
17	m. Brzesko.....	1	1	—	—	—	1	4	5	1
18	w. Brzesko.....	20	2	—	—	—	30	55	159	37
19	Czchów.....	25	1	—	—	2	34	71	180	32
20	m. Czchów.....	1	—	—	—	—	4	7	17	4
21	w. Czchów.....	24	1	—	—	2	30	64	163	28
<i>gminy wiejskie:</i>										
22	Borzęcin.....	42	7	1	2	3	115	168	259	124
23	Dębno.....	17	1	—	—	2	59	56	180	25
24	Gnojnik.....	36	—	—	—	—	20	30	139	25
25	Iwkowa.....	29	1	—	—	1	28	64	277	47
26	Szczurowa.....	78	2	—	—	4	274	398	602	306
27	<b>Powiat chrzanowski .</b>	<b>32</b>	<b>6</b>	<b>—</b>	<b>1</b>	<b>4</b>	<b>51</b>	<b>86</b>	<b>255</b>	<b>68</b>
<i>gminy miejsko-wiejskie:</i>										
28	Alwernia.....	10	—	—	—	—	12	30	85	36
29	m. Alwernia.....	1	—	—	—	—	—	2	7	—
30	w. Alwernia.....	9	—	—	—	—	12	28	78	36
31	Chrzanów.....	4	3	—	—	—	13	12	33	3
32	m. Chrzanów.....	—	1	—	—	—	6	2	2	1
33	w. Chrzanów.....	4	2	—	—	—	7	10	31	2
34	Libiąż.....	2	—	—	1	3	3	9	36	3
35	m. Libiąż.....	1	—	—	1	3	1	4	9	1
36	w. Libiąż.....	1	—	—	—	—	2	5	27	2
37	Trzebinia.....	7	1	—	—	—	7	7	29	3
38	m. Trzebinia.....	—	—	—	—	—	—	—	1	—
39	w. Trzebinia.....	7	1	—	—	—	7	7	28	3
<i>gminy wiejskie:</i>										
40	Babice.....	9	2	—	—	1	16	28	72	23

Kopaczki do ziemniaków	Sadzarki do ziemniaków	Przyczepy zbierające	Prasy zbierające	Opryskiwacze ciągnikowe		Dojarki		Schładzarki do mleka		Agregaty uprawowe	Lp.
				polowe	sadownicze	bańkowe	rurociągowy	konwio-we	zbiornikowe		
<b>37553</b>	<b>28011</b>	<b>6664</b>	<b>5413</b>	<b>24056</b>	<b>2256</b>	<b>8966</b>	<b>290</b>	<b>6349</b>	<b>1413</b>	<b>3441</b>	1

**tarnowski**

<b>20269</b>	<b>20719</b>	<b>1734</b>	<b>4337</b>	<b>19530</b>	<b>858</b>	<b>5114</b>	<b>185</b>	<b>3558</b>	<b>722</b>	<b>2912</b>	2
<b>1698</b>	<b>1445</b>	<b>406</b>	<b>256</b>	<b>886</b>	<b>96</b>	<b>208</b>	<b>16</b>	<b>135</b>	<b>62</b>	<b>43</b>	3
53	39	17	10	32	5	6	—	5	1	5	4
357	304	43	23	128	12	17	—	1	1	2	5
13	6	—	1	2	—	—	—	—	1	—	6
344	298	43	22	126	12	17	—	1	—	2	7
269	269	84	47	184	14	28	2	25	8	10	8
161	280	123	60	135	1	32	—	32	11	5	9
178	113	28	25	66	2	19	1	8	11	2	10
214	163	52	49	155	8	79	11	43	23	10	11
125	88	12	20	47	3	12	2	17	3	6	12
208	116	26	14	99	48	10	—	2	3	3	13
133	73	21	8	40	3	5	—	2	1	—	14
<b>1429</b>	<b>1093</b>	<b>213</b>	<b>286</b>	<b>763</b>	<b>94</b>	<b>675</b>	<b>18</b>	<b>610</b>	<b>78</b>	<b>70</b>	15
117	87	10	18	50	6	12	1	4	4	4	16
5	4	—	—	1	1	—	—	—	—	—	17
112	83	10	18	49	5	12	1	4	4	4	18
194	81	10	16	46	6	12	—	8	2	3	19
18	8	1	2	1	—	2	—	—	1	1	20
176	73	9	14	45	6	10	—	8	1	2	21
215	180	58	63	106	12	202	8	163	16	23	22
154	114	7	22	87	40	10	1	11	1	8	23
114	81	7	15	44	—	8	—	7	1	3	24
250	109	4	13	115	17	22	—	8	1	1	25
385	441	117	139	315	13	409	8	409	53	28	26
<b>204</b>	<b>117</b>	<b>19</b>	<b>19</b>	<b>74</b>	<b>5</b>	<b>20</b>	<b>1</b>	<b>13</b>	<b>7</b>	<b>11</b>	27
66	37	3	9	16	2	12	—	7	4	3	28
5	1	—	—	1	—	—	—	—	—	—	29
61	36	3	9	15	2	12	—	7	4	3	30
35	18	8	3	17	—	1	—	3	—	2	31
3	2	3	—	3	—	—	—	—	—	1	32
32	16	5	3	14	—	1	—	3	—	1	33
22	15	2	2	3	—	1	1	—	2	1	34
5	1	2	1	1	—	—	1	—	2	1	35
17	14	—	1	2	—	1	—	—	—	—	36
15	3	—	1	8	—	2	—	—	—	2	37
—	—	—	—	—	—	—	—	—	—	—	38
15	3	—	1	8	—	2	—	—	—	2	39
66	44	6	4	30	3	4	—	3	1	3	40

**TABL. 40. MASZYNY I URZĄDZENIA ROLNICZE (cd.)**

Lp.	WOJEWÓDZTWO	Kombajny zbożowe	Kombajny		Silosokombajny		Rozsiewacze nawozów i wapna	Rozrzutniki obornika	Kosiarki ciągnikowe	Ładowacze chwytakowe
			ziemniaczane	buraczane	samobieżne	pozostałe				
<b>Podregion krakowski-</b>										
1	<b>Powiat dąbrowski .....</b>	<b>220</b>	<b>51</b>	<b>51</b>	<b>9</b>	<b>11</b>	<b>947</b>	<b>1347</b>	<b>1609</b>	<b>542</b>
	<i>gminy miejsko-wiejskie:</i>									
2	Dąbrowa Tarnowska ..	23	8	—	3	1	78	179	222	77
3	m. Dąbrowa Tarnowska	2	—	—	1	—	17	25	38	13
4	w. Dąbrowa Tarnowska	21	8	—	2	1	61	154	184	64
	<i>gminy wiejskie:</i>									
5	Bolesław .....	44	8	15	1	1	161	226	202	89
6	Gręboszów .....	42	16	31	3	5	200	251	266	141
7	Mędrzechów .....	12	1	2	—	1	86	99	136	20
8	Olesno .....	28	13	2	1	1	217	226	223	59
9	Radgoszcz .....	28	3	—	1	2	62	161	225	51
10	Szczucin .....	43	2	1	—	—	143	205	335	105
11	<b>Powiat krakowski .....</b>	<b>816</b>	<b>834</b>	<b>18</b>	<b>8</b>	<b>29</b>	<b>3176</b>	<b>4210</b>	<b>3814</b>	<b>1595</b>
	<i>gminy miejsko-wiejskie:</i>									
12	Krzeszowice .....	38	4	—	1	—	72	53	139	24
13	m. Krzeszowice .....	5	—	—	1	—	18	9	17	6
14	w. Krzeszowice .....	33	4	—	—	—	54	44	122	18
15	Skąła .....	66	33	—	1	—	149	302	272	98
16	m. Skąła .....	3	1	—	—	—	7	13	11	—
17	w. Skąła .....	63	32	—	1	—	142	289	261	98
18	Skawina .....	23	3	—	—	—	38	40	130	18
19	m. Skawina .....	4	—	—	—	—	6	7	16	5
20	w. Skawina .....	19	3	—	—	—	32	33	114	13
21	Słomniki .....	195	151	13	—	8	555	675	443	305
22	m. Słomniki .....	4	3	—	—	—	7	11	5	7
23	w. Słomniki .....	191	148	13	—	8	548	664	438	298
24	Świątniki Górne .....	3	1	—	—	—	9	11	19	4
25	m. Świątniki Górne ...	1	—	—	—	—	4	6	5	2
26	w. Świątniki Górne....	2	1	—	—	—	5	5	14	2
	<i>gminy wiejskie:</i>									
27	Czernichów .....	27	1	1	1	2	115	192	154	95
28	Igołomia-Wawrzeńczyce ..	34	18	1	1	10	594	519	316	157
29	Iwanowice .....	98	89	1	1	2	285	465	284	150
30	Jerzmanowice-Przebinia ..	33	13	—	—	—	38	171	367	42
31	Kocmyrzów-Luborzyca ..	86	250	2	—	—	602	547	398	312
32	Liszki .....	39	4	—	—	2	55	136	220	54
33	Michałowice .....	39	32	—	—	2	212	250	208	107
34	Mogilany .....	10	—	—	1	1	20	43	72	11
35	Sułoszowa .....	54	205	—	—	1	178	479	421	75
36	Wielka Wieś .....	25	5	—	—	—	49	99	112	52
37	Zabierzów .....	18	3	—	2	—	68	71	82	30
38	Zielonki .....	28	22	—	—	1	137	157	177	61
39	<b>Powiat miechowski ..</b>	<b>977</b>	<b>1115</b>	<b>101</b>	<b>8</b>	<b>34</b>	<b>2952</b>	<b>3799</b>	<b>2611</b>	<b>1654</b>
	<i>gminy miejsko-wiejskie:</i>									
40	Miechów .....	301	265	2	1	5	775	998	626	439
41	m. Miechów .....	28	26	—	—	—	81	102	50	29
42	w. Miechów .....	273	239	2	1	5	694	896	576	410



Kopaczki do ziemniaków	Sadzarki do ziemniaków	Przyczepy zbierające	Prasy zbierające	Opryskiwacze ciągnikowe		Dojarki		Schładzarki do mleka		Agregaty uprawowe	Lp.
				polowe	sadownicze	bańkowe	rurociągowy	konwio-we	zbiornikowe		

**tarnowski (cd.)**

<b>1198</b>	<b>1457</b>	<b>80</b>	<b>287</b>	<b>1585</b>	<b>55</b>	<b>493</b>	<b>10</b>	<b>74</b>	<b>28</b>	<b>224</b>	1
202	247	14	35	177	6	45	2	16	3	12	2
38	35	4	4	32	2	8	1	5	1	2	3
164	212	10	31	145	4	37	1	11	2	10	4
128	173	5	57	209	6	126	—	13	5	28	5
177	225	13	53	274	5	105	3	5	2	86	6
67	115	6	22	105	4	38	1	9	2	8	7
198	270	7	38	314	6	61	3	2	3	39	8
180	143	25	34	204	2	34	—	9	7	3	9
246	284	10	48	302	26	84	1	20	6	48	10
<b>3970</b>	<b>4085</b>	<b>150</b>	<b>656</b>	<b>4532</b>	<b>287</b>	<b>596</b>	<b>30</b>	<b>678</b>	<b>133</b>	<b>463</b>	11
104	52	8	17	70	—	8	—	3	1	22	12
16	9	3	—	16	—	2	—	—	—	5	13
88	43	5	17	54	—	6	—	3	1	17	14
272	254	3	36	225	39	65	1	98	14	15	15
17	12	—	3	8	—	1	—	1	—	3	16
255	242	3	33	217	39	64	1	97	14	12	17
123	58	9	20	55	4	7	1	2	3	14	18
13	5	—	4	6	—	—	—	—	—	3	19
110	53	9	16	49	4	7	1	2	3	11	20
484	618	17	164	637	12	225	8	131	21	45	21
6	9	—	3	8	—	2	—	1	—	—	22
478	609	17	161	629	12	223	8	130	21	45	23
12	8	4	2	6	1	3	—	2	—	5	24
2	2	1	1	3	—	1	—	1	—	4	25
10	6	3	1	3	1	2	—	1	—	1	26
149	91	10	23	165	10	6	1	6	5	18	27
250	313	16	71	757	9	8	1	—	—	150	28
351	450	6	68	382	18	67	5	75	17	7	29
389	215	3	21	115	7	51	—	71	9	7	30
556	698	17	65	740	16	52	1	18	12	47	31
148	174	7	31	209	22	11	—	7	1	19	32
266	286	6	28	319	79	16	1	6	6	29	33
42	30	8	10	22	6	5	1	—	2	5	34
410	503	9	51	417	11	60	5	252	33	13	35
129	87	5	15	77	13	6	2	2	1	8	36
69	70	13	18	74	4	3	3	2	5	33	37
216	178	9	16	262	36	3	—	3	3	26	38
<b>2370</b>	<b>3420</b>	<b>106</b>	<b>897</b>	<b>3366</b>	<b>75</b>	<b>1226</b>	<b>36</b>	<b>1007</b>	<b>150</b>	<b>373</b>	39
698	894	17	258	825	24	423	7	355	46	82	40
83	99	5	23	82	2	37	—	30	2	5	41
615	795	12	235	743	22	386	7	325	44	77	42

**TABL. 40. MASZYNY I URZĄDZENIA ROLNICZE (cd.)**

Lp.	WOJEWÓDZTWO	Kombajny zbożowe	Kombajny		Silosokombajny		Rozsiewacze nawozów i wapna	Rozrzutniki obornika	Kosiarki ciągnikowe	Ładowacze chwytakowe
			ziemniaczane	buraczane	samobieżne	pozostałe				
<b>Podregion krakowski-</b>										
	<b>Powiat miechowski (dok.)</b>									
	<i>gminy wiejskie:</i>									
1	Charsznica.....	124	245	1	—	3	520	616	394	214
2	Gołcza.....	168	198	5	4	5	469	602	466	260
3	Kozłów.....	82	80	—	—	2	299	372	292	156
4	Książ Wielki.....	129	102	8	1	2	349	471	292	202
5	Raławice.....	78	100	61	1	1	280	357	266	178
6	Staboszów.....	95	125	24	1	16	260	383	275	205
7	<b>Powiat olkuski.....</b>	<b>386</b>	<b>408</b>	<b>2</b>	<b>1</b>	<b>7</b>	<b>1142</b>	<b>2023</b>	<b>2304</b>	<b>594</b>
	<i>gminy miejskie:</i>									
8	Bukowno.....	—	—	—	—	—	—	3	10	1
	<i>gminy miejsko-wiejskie:</i>									
9	Olkusz.....	41	20	—	—	1	126	355	474	53
10	m. Olkusz.....	5	1	—	—	—	9	15	32	7
11	w. Olkusz.....	36	19	—	—	1	117	340	442	46
12	Wolbrom.....	189	142	—	—	3	629	923	965	386
13	m. Wolbrom.....	6	5	—	—	—	22	23	24	10
14	w. Wolbrom.....	183	137	—	—	3	607	900	941	376
	<i>gminy wiejskie:</i>									
15	Bolesław.....	8	2	—	—	—	23	22	63	8
16	Klucze.....	10	1	—	—	—	42	42	145	10
17	Trzyciąż.....	138	243	2	1	3	322	678	647	136
18	<b>Powiat oświęcimski</b>	<b>158</b>	<b>66</b>	<b>1</b>	<b>10</b>	<b>8</b>	<b>635</b>	<b>717</b>	<b>807</b>	<b>346</b>
	<i>gminy miejskie:</i>									
19	Oświęcim.....	2	1	—	—	—	7	15	24	4
	<i>gminy miejsko-wiejskie:</i>									
20	Brzeszcze.....	25	10	—	1	—	103	75	112	41
21	m. Brzeszcze.....	8	3	—	—	—	34	27	45	14
22	w. Brzeszcze.....	17	7	—	1	—	69	48	67	27
23	Chelmek.....	—	—	—	—	—	4	1	10	2
24	m. Chelmek.....	—	—	—	—	—	2	—	2	—
25	w. Chelmek.....	—	—	—	—	—	2	1	8	2
26	Kęty.....	22	8	—	—	2	113	74	102	37
27	m. Kęty.....	2	—	—	—	—	4	3	4	1
28	w. Kęty.....	20	8	—	—	2	109	71	98	36
29	Zator.....	25	7	—	1	—	72	93	101	51
30	m. Zator.....	—	1	—	—	—	5	5	4	3
31	w. Zator.....	25	6	—	1	—	67	88	97	48
	<i>gminy wiejskie:</i>									
32	Osiek.....	21	8	1	3	—	111	137	114	57
33	Oświęcim.....	24	4	—	2	4	85	105	165	57
34	Polanka Wielka.....	20	20	—	1	1	73	122	89	54
35	Przecziszów.....	19	8	—	2	1	67	95	90	43
36	<b>Powiat proszowicki ..</b>	<b>559</b>	<b>588</b>	<b>58</b>	<b>1</b>	<b>26</b>	<b>3226</b>	<b>3315</b>	<b>2617</b>	<b>1683</b>
	<i>gminy miejsko-wiejskie:</i>									
37	Proszowice.....	144	117	23	—	7	897	944	690	493
38	m. Proszowice.....	5	7	1	—	1	34	34	24	18
39	w. Proszowice.....	139	110	22	—	6	863	910	666	475

Kopaczki do ziemniaków	Sadzarki do ziemniaków	Przyczepy zbierające	Prasy zbierające	Opryskiwacze ciągnikowe		Dojarki		Schładzarki do mleka		Agregaty uprawowe	Lp.
				polowe	sadownicze	bańkowe	rurociągowy	konwio-we	zbiornikowe		

**tarnowski (cd.)**

382	568	21	120	609	17	148	10	130	14	132	1
440	592	10	158	534	11	253	6	188	18	26	2
214	353	26	67	352	1	108	2	117	22	9	3
205	376	11	106	403	4	98	1	73	10	33	4
233	316	6	82	311	8	72	4	58	19	31	5
198	321	15	106	332	10	124	6	86	21	60	6
<b>2099</b>	<b>2016</b>	<b>56</b>	<b>285</b>	<b>1413</b>	<b>29</b>	<b>476</b>	<b>15</b>	<b>500</b>	<b>67</b>	<b>183</b>	<b>7</b>
4	4	1	–	–	–	–	–	–	–	–	8
461	362	7	32	198	6	40	3	44	12	9	9
39	26	1	3	13	1	4	–	1	–	2	10
422	336	6	29	185	5	36	3	43	12	7	11
848	844	29	137	652	11	302	9	217	25	131	12
25	21	–	4	17	–	8	–	8	–	8	13
823	823	29	133	635	11	294	9	209	25	123	14
33	26	2	5	21	1	2	–	–	1	1	15
128	65	5	7	35	1	13	1	10	–	–	16
625	715	12	104	507	10	119	2	229	29	42	17
<b>1066</b>	<b>719</b>	<b>103</b>	<b>143</b>	<b>657</b>	<b>15</b>	<b>175</b>	<b>9</b>	<b>75</b>	<b>14</b>	<b>220</b>	<b>18</b>
24	15	2	1	10	–	–	1	–	–	1	19
91	62	39	21	69	1	44	–	9	1	16	20
33	19	21	7	23	–	23	–	4	1	4	21
58	43	18	14	46	1	21	–	5	–	12	22
9	6	1	1	2	1	–	–	–	–	1	23
1	1	–	–	–	–	–	–	–	–	–	24
8	5	1	1	2	1	–	–	–	–	1	25
192	82	5	11	106	5	14	2	5	1	33	26
7	2	–	–	4	–	–	–	–	–	2	27
185	80	5	11	102	5	14	2	5	1	31	28
168	111	5	22	93	2	9	–	9	3	34	29
8	6	–	2	8	1	1	–	2	–	1	30
160	105	5	20	85	1	8	–	7	3	33	31
185	130	16	18	97	1	30	4	16	4	32	32
176	113	17	28	91	3	24	–	22	–	24	33
110	106	9	21	102	2	44	1	9	3	46	34
111	94	9	20	87	–	10	1	5	2	33	35
<b>2376</b>	<b>3024</b>	<b>276</b>	<b>780</b>	<b>3914</b>	<b>67</b>	<b>443</b>	<b>20</b>	<b>112</b>	<b>36</b>	<b>922</b>	<b>36</b>
696	850	93	197	1 098	12	85	8	46	7	298	37
28	35	3	5	47	–	2	–	1	–	14	38
668	815	90	192	1 051	12	83	8	45	7	284	39

**TABL. 40. MASZYNY I URZĄDZENIA ROLNICZE (cd.)**

Lp.	WOJEWÓDZTWO	Kombajny zbożowe	Kombajny		Silosokombajny		Rozsiewacze nawozów i wapna	Rozrzutniki obornika	Kosiarki ciągnikowe	Ładowacze chwytakowe
			ziemniaczane	buraczane	samobieżne	pozostałe				
<b>Podregion krakowski-</b>										
	<b>Powiat proszowski (dok.)</b>									
	<i>gminy wiejskie:</i>									
1	Koniusza.....	86	157	1	1	1	832	768	565	267
2	Koszyce.....	68	16	13	–	8	322	379	430	255
3	Nowe Brzesko.....	48	21	4	–	2	411	343	302	274
4	Pałacznica.....	85	126	13	–	3	324	404	334	180
5	Radziemice.....	128	151	4	–	5	440	477	296	214
6	<b>Powiat tarnowski</b> .....	<b>563</b>	<b>42</b>	<b>38</b>	<b>15</b>	<b>44</b>	<b>1121</b>	<b>1652</b>	<b>3508</b>	<b>806</b>
	<i>gminy miejsko-wiejskie:</i>									
7	Ciężkowice.....	61	6	–	1	7	74	116	285	43
8	m. Ciężkowice.....	4	–	–	–	–	3	6	12	2
9	w. Ciężkowice.....	57	6	–	1	7	71	110	273	41
10	Ryglice.....	37	–	–	–	1	60	108	339	55
11	m. Ryglice.....	10	–	–	–	–	10	19	54	17
12	w. Ryglice.....	27	–	–	–	1	50	89	285	38
13	Tuchów.....	39	2	2	–	3	55	64	242	37
14	m. Tuchów.....	7	1	1	–	2	15	10	32	4
15	w. Tuchów.....	32	1	1	–	1	40	54	210	33
16	Żabno.....	65	5	17	3	5	196	278	292	121
17	m. Żabno.....	5	–	3	–	–	17	21	27	11
18	w. Żabno.....	60	5	14	3	5	179	257	265	110
	<i>gminy wiejskie:</i>									
19	Gromnik.....	25	1	–	–	2	34	65	162	24
20	Lisia Góra.....	35	5	–	2	6	110	126	301	60
21	Pleśna.....	22	–	–	–	3	41	76	164	30
22	Radłów.....	50	6	6	3	1	86	149	252	114
23	Rzepiennik Strzyżewski ..	59	2	–	2	5	45	132	506	97
24	Skrzyszów.....	45	8	4	–	1	60	126	194	31
25	Tarnów.....	31	2	–	–	1	57	81	140	35
26	Wierzchosławice.....	15	1	–	1	–	21	24	70	19
27	Wietrzychowice.....	28	1	8	–	3	139	194	257	86
28	Wojnicz.....	15	2	1	1	6	48	40	94	18
29	Zakliczyn.....	36	1	–	2	–	95	73	210	36
30	<b>Powiat wielicki</b> .....	<b>147</b>	<b>51</b>	<b>2</b>	<b>–</b>	<b>8</b>	<b>363</b>	<b>559</b>	<b>999</b>	<b>266</b>
	<i>gminy miejsko-wiejskie:</i>									
31	Niepołomice.....	27	–	–	–	7	62	121	275	61
32	m. Niepołomice.....	2	–	–	–	3	13	12	34	7
33	w. Niepołomice.....	25	–	–	–	4	49	109	241	54
34	Wieliczka.....	27	8	1	–	–	58	61	152	32
35	m. Wieliczka.....	3	1	–	–	–	7	4	3	2
36	w. Wieliczka.....	24	7	1	–	–	51	57	149	30
	<i>gminy wiejskie:</i>									
37	Biskupice.....	3	–	–	–	–	16	25	51	7
38	Gdów.....	80	37	1	–	1	201	302	456	149
39	Kłaj.....	10	6	–	–	–	26	50	65	17
40	<b>Powiat m. Tarnów</b> .....	<b>8</b>	<b>4</b>	<b>1</b>	<b>1</b>	<b>1</b>	<b>34</b>	<b>30</b>	<b>58</b>	<b>16</b>
41	m. Tarnów.....	8	4	1	1	1	34	30	58	16

Kopaczki do ziemniaków	Sadzarki do ziemniaków	Przyczepy zbierające	Prasy zbierające	Opryskiwacze ciągnikowe		Dojarki		Schładzarki do mleka		Agregaty uprawowe	Lp.
				polowe	sadownicze	bańkowe	rurociągowe	konwio-we	zbiornikowe		

**tarnowski (dok.)**

544	633	30	145	1021	20	85	2	7	6	163	1
255	389	84	93	462	12	91	3	15	13	76	2
302	374	45	74	464	12	26	2	1	1	83	3
256	380	8	123	410	2	70	1	21	5	144	4
323	398	16	148	459	9	86	4	22	4	158	5
<b>3139</b>	<b>2668</b>	<b>156</b>	<b>531</b>	<b>1826</b>	<b>78</b>	<b>702</b>	<b>24</b>	<b>292</b>	<b>122</b>	<b>294</b>	<b>6</b>
271	175	6	45	97	6	70	1	32	7	14	7
15	7	—	3	5	1	3	—	3	—	1	8
256	168	6	42	92	5	67	1	29	7	13	9
291	331	7	32	168	5	16	—	3	4	17	10
31	31	2	9	23	—	6	—	—	—	2	11
260	300	5	23	145	5	10	—	3	4	15	12
206	133	8	25	94	3	28	1	16	8	19	13
28	24	4	6	21	—	7	—	2	1	3	14
178	109	4	19	73	3	21	1	14	7	16	15
243	300	13	62	275	5	85	4	19	7	61	16
31	25	1	6	18	2	9	—	1	—	4	17
212	275	12	56	257	3	76	4	18	7	57	18
167	104	2	13	60	1	24	—	11	2	10	19
248	244	20	63	200	7	47	4	12	8	12	20
175	110	9	12	83	6	33	2	6	2	5	21
146	165	33	55	144	5	72	1	51	25	31	22
445	335	7	47	152	2	59	3	25	7	7	23
284	225	7	29	127	4	7	—	2	—	8	24
178	121	9	22	80	12	13	1	5	—	16	25
56	66	5	7	36	3	3	1	—	—	8	26
101	164	19	86	158	6	186	1	84	30	61	27
74	67	5	11	52	7	9	—	2	1	7	28
254	128	6	22	100	6	50	5	24	21	18	29
<b>665</b>	<b>640</b>	<b>164</b>	<b>187</b>	<b>477</b>	<b>39</b>	<b>98</b>	<b>5</b>	<b>61</b>	<b>24</b>	<b>103</b>	<b>30</b>
112	119	73	50	74	3	44	2	33	14	60	31
15	13	12	3	6	—	1	—	2	1	7	32
97	106	61	47	68	3	43	2	31	13	53	33
120	81	25	24	52	6	5	—	5	—	11	34
3	3	—	2	7	2	1	—	—	—	2	35
117	78	25	22	45	4	4	—	5	—	9	36
38	30	5	4	30	3	2	—	—	—	8	37
335	347	51	98	276	25	40	2	18	9	16	38
60	63	10	11	45	2	7	1	5	1	8	39
<b>55</b>	<b>35</b>	<b>5</b>	<b>10</b>	<b>37</b>	<b>18</b>	<b>2</b>	<b>1</b>	<b>1</b>	<b>1</b>	<b>6</b>	<b>40</b>
55	35	5	10	37	18	2	1	1	1	6	41

**TABL. 40. MASZYNY I URZĄDZENIA ROLNICZE (cd.)**

Lp.	WOJEWÓDZTWO	Kombajny zbożowe	Kombajny		Silosokombajny		Rozsiewacze nawozów i wapna	Rozrzutniki obornika	Kosiarki ciągnikowe	Ładowacze chwytakowe
			ziemniaczane	buraczane	samobieżne	pozostałe				
<b>Podregion</b>										
1	<b>RAZEM</b> .....	<b>1708</b>	<b>175</b>	<b>6</b>	<b>23</b>	<b>58</b>	<b>2785</b>	<b>6293</b>	<b>26667</b>	<b>3481</b>
2	<b>Powiat gorlicki</b> .....	<b>206</b>	<b>4</b>	<b>1</b>	<b>5</b>	<b>1</b>	<b>336</b>	<b>664</b>	<b>2441</b>	<b>378</b>
	<i>gminy miejskie:</i>									
3	Gorlice .....	5	1	—	—	—	2	10	50	8
	<i>gminy miejsko-wiejskie:</i>									
4	Biecz.....	10	—	—	—	—	14	35	117	14
5	m. Biecz.....	4	—	—	—	—	5	8	22	3
6	w. Biecz.....	6	—	—	—	—	9	27	95	11
	<i>gminy wiejskie:</i>									
7	Bobowa.....	29	—	1	—	1	42	84	225	49
8	Gorlice .....	43	1	—	1	—	35	71	407	61
9	Lipinki .....	19	—	—	—	—	17	34	210	22
10	Łużna.....	32	2	—	1	—	57	111	338	50
11	Moszczenica.....	24	—	—	—	—	16	67	253	43
12	Ropa.....	14	—	—	—	—	18	36	283	28
13	Sękowa.....	19	—	—	—	—	20	43	164	19
14	Uście Gorlickie .....	11	—	—	3	—	115	173	394	84
15	<b>Powiat limanowski</b> ...	<b>237</b>	<b>5</b>	<b>—</b>	<b>2</b>	<b>2</b>	<b>434</b>	<b>700</b>	<b>4026</b>	<b>473</b>
	<i>gminy miejskie:</i>									
16	Limanowa .....	3	—	—	—	—	6	11	65	8
17	Mszana Dolna .....	11	—	—	—	—	5	13	127	11
	<i>gminy wiejskie:</i>									
18	Dobra.....	42	2	—	—	1	36	82	438	81
19	Jodłownik.....	31	—	—	1	1	138	94	505	45
20	Kamienica.....	2	—	—	—	—	2	18	100	11
21	Laskowa.....	13	1	—	—	—	45	39	274	37
22	Limanowa.....	43	—	—	1	—	44	101	595	63
23	Łukowica.....	24	2	—	—	—	58	54	337	38
24	Mszana Dolna .....	37	—	—	—	—	54	112	871	86
25	Niedźwiedź .....	6	—	—	—	—	15	31	210	21
26	Stopnice.....	12	—	—	—	—	16	86	313	44
27	Tymbark.....	13	—	—	—	—	15	59	191	28
28	<b>Powiat myślenicki</b> ....	<b>300</b>	<b>14</b>	<b>3</b>	<b>2</b>	<b>4</b>	<b>266</b>	<b>569</b>	<b>2901</b>	<b>327</b>
	<i>gminy miejsko-wiejskie:</i>									
29	Dobczyce.....	14	3	—	—	1	26	62	127	26
30	m. Dobczyce.....	1	—	—	—	—	2	5	15	3
31	w. Dobczyce .....	13	3	—	—	1	24	57	112	23
32	Myślenice.....	53	3	—	1	1	45	128	471	40
33	m. Myślenice.....	5	—	—	—	1	12	12	47	5
34	w. Myślenice.....	48	3	—	1	—	33	116	424	35
35	Sułkowice .....	29	1	—	—	1	13	45	269	31
36	m. Sułkowice .....	12	—	—	—	—	7	28	116	21
37	w. Sułkowice.....	17	1	—	—	1	6	17	153	10
	<i>gminy wiejskie:</i>									
38	Lubień.....	39	1	2	1	—	11	44	375	30
39	Pcim.....	37	3	1	—	—	6	37	427	39
40	Raciechowice .....	28	—	—	—	—	105	83	353	42
41	Siepraw.....	8	1	—	—	—	9	31	68	14
42	Tokarnia.....	27	1	—	—	—	12	20	354	7
43	Wiśniowa .....	65	1	—	—	1	39	119	457	98

Kopaczki do ziemniaków	Sadzarki do ziemniaków	Przyczepy zbierające	Prasy zbierające	Opryskiwacze ciągnikowe		Dojarki		Schładzarki do mleka		Agregaty uprawowe	Lp.
				polowe	sadownicze	bańkowe	rurociągowy	konwio-we	zbiornikowe		

**nowosądecki**

<b>16912</b>	<b>6963</b>	<b>4889</b>	<b>1039</b>	<b>4170</b>	<b>1377</b>	<b>3842</b>	<b>102</b>	<b>2786</b>	<b>683</b>	<b>407</b>	1
<b>1985</b>	<b>1066</b>	<b>206</b>	<b>260</b>	<b>453</b>	<b>14</b>	<b>597</b>	<b>17</b>	<b>306</b>	<b>117</b>	<b>59</b>	2
60	28	3	7	13	—	3	1	3	1	—	3
122	96	2	13	32	1	5	1	3	—	—	4
29	22	1	5	8	—	—	—	—	—	—	5
93	74	1	8	24	1	5	1	3	—	—	6
201	106	4	36	82	2	45	—	35	5	14	7
352	173	6	36	64	2	55	2	15	13	4	8
237	153	2	23	32	3	18	3	5	6	1	9
307	148	3	47	80	1	134	6	87	31	8	10
214	141	4	38	66	2	72	1	33	7	3	11
145	47	3	7	18	—	19	—	44	10	3	12
91	50	21	18	19	1	34	—	26	7	5	13
256	124	158	35	47	2	212	3	55	37	21	14
<b>2140</b>	<b>876</b>	<b>802</b>	<b>93</b>	<b>792</b>	<b>505</b>	<b>403</b>	<b>9</b>	<b>179</b>	<b>68</b>	<b>44</b>	15
28	5	12	3	7	1	11	—	6	1	—	16
48	25	16	3	15	1	6	—	—	3	1	17
293	94	114	12	87	19	58	—	18	11	9	18
274	123	55	17	222	252	46	2	27	8	23	19
96	15	3	—	7	3	7	—	4	2	—	20
183	49	9	10	125	74	17	2	5	2	2	21
393	97	76	11	72	3	85	1	51	23	1	22
170	72	19	7	106	144	53	—	23	4	1	23
309	211	196	15	80	4	46	1	6	4	3	24
102	40	67	6	12	1	13	1	—	—	—	25
132	74	150	4	32	1	40	2	25	5	1	26
112	71	85	5	27	2	21	—	14	5	3	27
<b>1784</b>	<b>615</b>	<b>459</b>	<b>116</b>	<b>467</b>	<b>228</b>	<b>151</b>	<b>4</b>	<b>64</b>	<b>35</b>	<b>47</b>	28
78	68	24	12	47	1	8	1	6	—	3	29
10	7	2	—	5	—	—	—	—	—	—	30
68	61	22	12	42	1	8	1	6	—	3	31
330	109	37	28	100	17	15	—	10	1	7	32
35	13	2	3	26	10	3	—	—	—	—	33
295	96	35	25	74	7	12	—	10	1	7	34
188	38	8	15	22	6	4	1	1	—	—	35
84	20	5	5	11	4	1	—	—	—	—	36
104	18	3	10	11	2	3	1	1	—	—	37
225	40	67	3	17	1	13	—	9	13	5	38
256	76	17	3	18	3	2	—	2	—	15	39
174	94	47	20	134	192	43	1	25	6	11	40
48	22	6	5	16	2	4	—	1	2	2	41
181	30	10	6	14	2	4	—	3	4	2	42
304	138	243	24	99	4	58	1	7	9	2	43

**TABL. 40. MASZYNY I URZĄDZENIA ROLNICZE (cd.)**

Lp.	WOJEWÓDZTWO	Kombajny zbożowe	Kombajny		Silosokombajny		Rozsie-wacze nawo-zów i wapna	Rozrzut-niki oborni-ka	Kosiarki ciągni-kowe	Łado-wacze chwytakowe
			ziemnia-czane	burac-zane	samo-bieżne	pozo-stałe				
<b>Podregion</b>										
1	<b>Powiat nowosądecki</b>	<b>258</b>	<b>19</b>	-	<b>1</b>	<b>32</b>	<b>593</b>	<b>977</b>	<b>4097</b>	<b>601</b>
	<i>gminy miejskie:</i>									
2	Grybów .....	3	-	-	-	1	1	10	77	18
	<i>gminy miejsko-wiejskie:</i>									
3	Krynica-Zdrój .....	7	1	-	-	-	46	96	226	45
4	m. Krynica-Zdrój .....	-	-	-	-	-	1	4	14	2
5	w. Krynica-Zdrój .....	7	1	-	-	-	45	92	212	43
6	Muszyna .....	3	1	-	-	1	5	18	113	11
7	m. Muszyna .....	1	-	-	-	-	-	-	6	2
8	w. Muszyna .....	2	1	-	-	1	5	18	107	9
9	Piwniczna-Zdrój .....	1	-	-	-	-	2	2	60	5
10	m. Piwniczna-Zdrój .....	1	-	-	-	-	-	1	10	1
11	w. Piwniczna-Zdrój .....	-	-	-	-	-	2	1	50	4
12	Stary Sącz .....	25	4	-	-	-	60	75	230	44
13	m. Stary Sącz .....	3	1	-	-	-	3	13	24	5
14	w. Stary Sącz .....	22	3	-	-	-	57	62	206	39
	<i>gminy wiejskie:</i>									
15	Chelmiec .....	37	7	-	-	2	61	106	371	61
16	Gródek nad Dunajcem .....	26	-	-	-	1	30	79	181	43
17	Grybów .....	33	-	-	-	13	38	127	645	101
18	Kamionka Wielka .....	8	-	-	-	-	4	16	192	6
19	Korzenna .....	46	-	-	-	4	88	164	599	98
20	Łabowa .....	2	-	-	-	2	23	26	149	7
21	Łącko .....	19	5	-	1	-	88	69	385	44
22	Łososina Dolna .....	19	-	-	-	2	66	47	365	42
23	Nawojowa .....	8	1	-	-	2	17	30	121	19
24	Podegrodzie .....	21	-	-	-	4	64	111	372	56
25	Rytró .....	-	-	-	-	-	-	1	11	1
26	<b>Powiat nowotarski</b> .....	<b>314</b>	<b>44</b>	<b>-</b>	<b>4</b>	<b>4</b>	<b>422</b>	<b>2114</b>	<b>7217</b>	<b>988</b>
	<i>gminy miejskie:</i>									
27	Nowy Targ .....	1	-	-	-	-	7	30	101	4
28	Szczawnica .....	-	-	-	-	-	3	2	30	4
	<i>gminy miejsko-wiejskie:</i>									
29	Rabka-Zdrój .....	5	-	-	-	-	13	41	197	25
30	m. Rabka-Zdrój .....	-	-	-	-	-	7	13	81	7
31	w. Rabka-Zdrój .....	5	-	-	-	-	6	28	116	18
	<i>gminy wiejskie:</i>									
32	Czarny Dunajec .....	48	8	-	1	-	95	531	1681	194
33	Czorsztyn .....	3	-	-	-	-	7	22	150	4
34	Jabłonka .....	47	15	-	-	1	86	367	1363	246
35	Krościenko nad Dunajcem .....	1	-	-	-	-	9	25	115	11
36	Lipnica Wielka .....	4	-	-	-	-	6	22	349	20
37	Łapsze Niżne .....	52	5	-	-	1	37	207	599	159
38	Nowy Targ .....	109	14	-	3	1	63	538	1263	223
39	Ochotnica Dolna .....	2	-	-	-	-	1	17	79	6
40	Raba Wyżna .....	30	2	-	-	1	60	121	507	61
41	Spytkowice .....	7	-	-	-	-	23	52	239	23
42	Szaflary .....	5	-	-	-	-	12	139	544	8



Kopaczki do ziemniaków	Sadzarki do ziemniaków	Przyczepy zbierające	Prasy zbierające	Opryskiwacze ciągnikowe		Dojarki		Schładzarki do mleka		Agregaty uprawowe	Lp.
				polowe	sadownicze	bańkowe	rurociągowy	konwio-we	zbiornikowe		

**nowosądecki (cd.)**

<b>2931</b>	<b>1022</b>	<b>241</b>	<b>161</b>	<b>1141</b>	<b>568</b>	<b>792</b>	<b>19</b>	<b>471</b>	<b>121</b>	<b>58</b>	<b>1</b>
26	7	7	2	4	—	11	—	8	5	—	2
127	23	72	12	17	—	146	3	78	18	3	3
5	1	1	—	—	—	8	—	3	2	—	4
122	22	71	12	17	—	138	3	75	16	3	5
68	3	1	2	4	—	20	—	9	7	1	6
4	—	—	—	1	—	—	—	—	—	—	7
64	3	1	2	3	—	20	—	9	7	1	8
19	2	—	—	1	—	5	—	2	1	—	9
4	—	—	—	—	—	2	—	2	1	—	10
15	2	—	—	1	—	3	—	—	—	—	11
184	66	8	18	98	45	8	—	1	1	6	12
27	9	1	1	6	2	—	—	—	1	1	13
157	57	7	17	92	43	8	—	1	—	5	14
303	127	18	19	103	20	50	3	32	17	—	15
149	62	36	12	53	5	47	1	33	9	8	16
283	140	34	17	86	2	119	5	120	25	4	17
140	28	5	3	13	3	11	1	7	4	—	18
434	236	30	32	179	18	197	3	82	18	12	19
66	9	4	1	5	—	32	—	17	5	1	20
318	78	2	6	188	191	25	2	5	—	5	21
358	70	16	10	193	170	79	1	47	5	4	22
77	23	6	4	17	—	18	—	18	4	2	23
369	147	2	22	179	114	24	—	12	2	12	24
10	1	—	1	1	—	—	—	—	—	—	25
<b>4330</b>	<b>1818</b>	<b>2716</b>	<b>145</b>	<b>322</b>	<b>21</b>	<b>1470</b>	<b>38</b>	<b>1341</b>	<b>235</b>	<b>46</b>	<b>26</b>
45	4	28	4	5	1	7	—	4	1	—	27
19	—	2	—	—	—	1	1	2	—	—	28
81	14	16	2	8	1	18	—	3	—	—	29
40	3	3	—	4	—	3	—	1	—	—	30
41	11	13	2	4	1	15	—	2	—	—	31
714	269	580	33	43	6	373	12	274	70	5	32
95	7	8	2	3	—	2	—	—	1	—	33
1185	731	629	19	61	5	290	10	367	56	4	34
92	1	6	2	1	1	8	—	35	2	—	35
271	163	38	1	3	—	5	—	7	1	—	36
396	179	384	8	12	—	115	1	30	6	10	37
624	221	768	32	93	2	339	6	370	75	14	38
132	—	2	—	1	1	6	—	2	—	1	39
353	125	119	17	52	2	168	4	161	15	7	40
165	88	53	13	36	2	64	2	57	6	3	41
158	16	83	12	4	—	74	2	29	2	2	42

**TABL. 40. MASZYNY I URZĄDZENIA ROLNICZE (dok.)**

Lp.	WOJEWÓDZTWO	Kombajny zbożowe	Kombajny		Silosokombajny		Rozsie-wacze nawo-zów i wapna	Rozrzut-niki oborni-ka	Kosiarki ciągni-kowe	Łado-wacze chwyta-kowe
			ziemnia-czane	burac-zane	samo-bieżne	pozo-stałe				
<b>Podregion</b>										
1	<b>Powiat suski</b> .....	<b>99</b>	<b>3</b>	—	—	<b>4</b>	<b>83</b>	<b>220</b>	<b>2352</b>	<b>275</b>
	<i>gminy miejskie:</i>									
2	Jordanów.....	5	1	—	—	1	8	17	67	9
3	Sucha Beskidzka.....	—	—	—	—	—	2	2	29	1
	<i>gminy miejsko-wiejskie:</i>									
4	Maków Podhalański ...	6	—	—	—	—	11	13	343	21
5	m. Maków Podhalański.	4	—	—	—	—	—	3	32	1
6	w. Maków Podhalański.	2	—	—	—	—	11	10	311	20
	<i>gminy wiejskie:</i>									
7	Budzów.....	15	—	—	—	—	5	11	397	15
8	Bystra-Sidzina.....	33	—	—	—	—	10	76	479	132
9	Jordanów.....	30	2	—	—	3	41	73	472	58
10	Stryżawa.....	8	—	—	—	—	5	13	287	19
11	Zawoja.....	—	—	—	—	—	—	6	185	14
12	Zembrzyce.....	2	—	—	—	—	1	9	93	6
13	<b>Powiat tatrzański</b> .....	<b>11</b>	<b>1</b>	—	<b>3</b>	<b>1</b>	<b>12</b>	<b>219</b>	<b>1953</b>	<b>36</b>
	<i>gminy miejskie:</i>									
14	Zakopane.....	—	—	—	—	—	1	16	94	3
	<i>gminy wiejskie:</i>									
15	Białe Dunajec.....	2	—	—	1	—	1	25	350	2
16	Bukowina Tatrzańska.	7	1	—	2	—	4	97	712	24
17	Kościelisko.....	1	—	—	—	1	4	36	365	3
18	Poronin.....	1	—	—	—	—	2	45	432	4
19	<b>Powiat wadowicki</b> .....	<b>272</b>	<b>84</b>	<b>2</b>	<b>6</b>	<b>9</b>	<b>616</b>	<b>802</b>	<b>1604</b>	<b>391</b>
	<i>gminy miejsko-wiejskie:</i>									
20	Andrychów.....	14	2	—	—	—	25	41	149	25
21	m. Andrychów.....	—	—	—	—	—	1	—	2	—
22	w. Andrychów.....	14	2	—	—	—	24	41	147	25
23	Kalwaria Zebrzydowska..	26	1	—	1	3	42	51	165	26
24	m. Kalwaria Zebrzydowska.....	—	—	—	—	—	1	2	2	1
25	w. Kalwaria Zebrzydowska.....	26	1	—	1	3	41	49	163	25
26	Wadowice.....	51	8	1	2	1	78	100	302	38
27	m. Wadowice.....	1	—	—	—	—	2	8	12	4
28	w. Wadowice.....	50	8	1	2	1	76	92	290	34
	<i>gminy wiejskie:</i>									
29	Brzeźnica.....	26	4	—	—	1	70	71	99	26
30	Lanckorona.....	19	—	1	—	—	9	18	109	4
31	Mucharz.....	10	1	—	—	—	5	12	33	5
32	Spytkowice.....	18	2	—	—	—	53	62	72	20
33	Stryżów.....	23	1	—	—	1	13	28	180	13
34	Tomice.....	36	7	—	—	2	83	121	170	56
35	Wieprz.....	49	58	—	3	1	238	298	325	178
36	<b>Powiat m. Nowy Sącz</b> .....	<b>11</b>	<b>1</b>	—	—	<b>1</b>	<b>23</b>	<b>28</b>	<b>76</b>	<b>12</b>
37	m. Nowy Sącz.....	11	1	—	—	1	23	28	76	12
<b>Podregion</b>										
38	<b>RAZEM</b> .....	<b>57</b>	<b>142</b>	—	<b>4</b>	<b>3</b>	<b>290</b>	<b>269</b>	<b>290</b>	<b>132</b>
39	<b>Powiat m. Kraków</b> .....	<b>57</b>	<b>142</b>	—	<b>4</b>	<b>3</b>	<b>290</b>	<b>269</b>	<b>290</b>	<b>132</b>
40	m. Kraków.....	57	142	—	4	3	290	269	290	132

Kopaczki do ziemniaków	Sadzarki do ziemniaków	Przyczepy zbierające	Prasy zbierające	Opryskiwacze ciągnikowe		Dojarki		Schładzarki do mleka		Agregaty uprawowe	Lp.
				polowe	sadownicze	bańkowe	rurociągowy	konwio-we	zbiornikowe		

**nowosądecki (dok.)**

<b>1601</b>	<b>426</b>	<b>218</b>	<b>26</b>	<b>111</b>	<b>12</b>	<b>119</b>	<b>4</b>	<b>187</b>	<b>51</b>	<b>28</b>	<b>1</b>
37	22	13	2	12	1	14	—	9	3	—	2
15	2	—	—	—	—	—	—	—	—	—	3
266	29	4	2	14	—	12	—	2	1	2	4
16	6	2	—	2	—	—	—	—	—	1	5
250	23	2	2	12	—	12	—	2	1	1	6
214	24	2	5	11	—	1	1	8	2	1	7
406	154	129	6	18	5	28	—	67	6	11	8
286	142	65	10	41	5	59	2	99	39	7	9
210	23	3	—	5	1	3	1	2	—	—	10
95	4	1	—	—	—	2	—	—	—	1	11
72	26	1	1	10	—	—	—	—	—	6	12
<b>286</b>	<b>23</b>	<b>167</b>	<b>24</b>	<b>4</b>	<b>—</b>	<b>94</b>	<b>2</b>	<b>96</b>	<b>12</b>	<b>3</b>	<b>13</b>
10	1	4	1	1	—	1	—	1	—	1	14
40	2	11	3	1	—	9	1	11	2	—	15
135	14	115	4	1	—	51	—	57	4	2	16
74	4	13	3	—	—	26	—	27	5	—	17
27	2	24	13	1	—	7	1	—	1	—	18
<b>1787</b>	<b>1101</b>	<b>77</b>	<b>211</b>	<b>860</b>	<b>23</b>	<b>199</b>	<b>9</b>	<b>135</b>	<b>41</b>	<b>122</b>	<b>19</b>
199	76	9	9	45	3	17	3	8	7	30	20
4	1	—	—	1	—	—	—	—	—	—	21
195	75	9	9	44	3	17	3	8	7	30	22
131	62	11	13	52	4	16	—	14	4	11	23
1	—	1	—	1	—	—	—	—	—	—	24
130	62	10	13	51	4	16	—	14	4	11	25
304	158	24	29	116	7	28	1	15	5	9	26
8	7	—	—	7	1	1	—	—	—	—	27
296	151	24	29	109	6	27	1	15	5	9	28
110	65	5	22	69	2	6	—	6	2	8	29
62	27	5	5	19	1	1	—	1	—	2	30
32	19	—	4	7	1	2	—	1	—	4	31
133	112	5	16	71	1	4	—	—	—	12	32
136	57	3	6	28	—	4	—	3	—	—	33
205	157	6	41	130	1	32	1	11	4	6	34
475	368	9	66	323	3	89	4	76	19	40	35
<b>68</b>	<b>16</b>	<b>3</b>	<b>3</b>	<b>20</b>	<b>6</b>	<b>17</b>	<b>—</b>	<b>7</b>	<b>3</b>	<b>—</b>	<b>36</b>
68	16	3	3	20	6	17	—	7	3	—	37

m. Kraków

<b>372</b>	<b>329</b>	<b>41</b>	<b>37</b>	<b>356</b>	<b>21</b>	<b>10</b>	<b>3</b>	<b>5</b>	<b>8</b>	<b>122</b>	<b>38</b>
<b>372</b>	<b>329</b>	<b>41</b>	<b>37</b>	<b>356</b>	<b>21</b>	<b>10</b>	<b>3</b>	<b>5</b>	<b>8</b>	<b>122</b>	<b>39</b>
372	329	41	37	356	21	10	3	5	8	122	40

**TABL. 41. INFRASTRUKTURA TECHNICZNA INDYWIDUALNYCH GOSPODARSTW ROLNYCH**

WYSZCZEGÓLNIENIE	Indywidualne gospodarstwa rolne					
	ogółem	posiadające studnię (kopaną lub wierconą)	dowożące wodę ze studni	posiadające sieć elektryczną 380V	uswajające śmieci na zorganizowane wysypisko	posiadające telefon stacjonarny
<b>WOJEWÓDZTWO</b> .....	<b>376152</b>	<b>216042</b>	<b>13141</b>	<b>259220</b>	<b>260228</b>	<b>243726</b>
<b>Podregion krakowsko-tarnowski</b>						
<b>RAZEM</b> .....	<b>210662</b>	<b>112314</b>	<b>6118</b>	<b>139402</b>	<b>135600</b>	<b>137099</b>
<b>Powiat bocheński</b> .....	<b>16694</b>	<b>11940</b>	<b>743</b>	<b>11443</b>	<b>12393</b>	<b>11353</b>
<i>gminy miejskie:</i>						
Bochnia.....	1872	903	75	798	1050	1111
<i>gminy miejsko-wiejskie:</i>						
Nowy Wiśnicz.....	2613	1949	196	1740	1584	1730
m. Nowy Wiśnicz.....	308	123	27	108	127	134
w. Nowy Wiśnicz.....	2305	1826	169	1632	1457	1596
<i>gminy wiejskie:</i>						
Bochnia.....	3662	2380	83	2537	2896	2539
Drwinia.....	1470	1326	27	1110	1043	859
Lipnica Murowana.....	1145	682	80	937	979	771
Łapanów.....	1620	1118	77	1160	1264	1080
Rzezawa.....	2251	1891	55	1505	1859	1620
Trzciana.....	1131	979	75	917	1023	883
Żegocina.....	930	712	75	739	695	760
<b>Powiat brzeski</b> .....	<b>17158</b>	<b>12735</b>	<b>583</b>	<b>11556</b>	<b>11166</b>	<b>12636</b>
<i>gminy miejsko-wiejskie:</i>						
Brzesko.....	4678	3187	172	2577	3572	3300
m. Brzesko.....	643	247	21	227	358	361
w. Brzesko.....	4035	2940	151	2350	3214	2939
Czchów.....	2125	1584	99	1550	481	1493
m. Czchów.....	481	286	13	278	145	330
w. Czchów.....	1644	1298	86	1272	336	1163
<i>gminy wiejskie:</i>						
Borzęcin.....	1898	1791	53	1267	1147	1462
Dębno.....	3068	1711	51	2231	2820	2417
Gnojnik.....	1850	1603	110	1238	1269	1271
Iwkowa.....	1248	845	50	1032	640	956
Szczurowa.....	2291	2014	48	1661	1237	1737
<b>Powiat chrzanowski</b> .....	<b>15152</b>	<b>2962</b>	<b>231</b>	<b>7930</b>	<b>11917</b>	<b>8577</b>
<i>gminy miejsko-wiejskie:</i>						
Alwernia.....	2637	958	40	1653	2225	1964
m. Alwernia.....	481	141	7	273	346	291
w. Alwernia.....	2156	817	33	1380	1879	1673
Chrzanów.....	3562	428	65	1580	2580	1656
m. Chrzanów.....	1342	105	37	349	740	451
w. Chrzanów.....	2220	323	28	1231	1840	1205
Libiąż.....	2622	538	25	1408	2169	1393
m. Libiąż.....	1451	229	16	730	1134	704
w. Libiąż.....	1171	309	9	678	1035	689
Trzebinia.....	4535	460	79	2233	3596	2778
m. Trzebinia.....	1591	94	42	545	1153	1034
w. Trzebinia.....	2944	366	37	1688	2443	1744
<i>gminy wiejskie:</i>						
Babice.....	1796	578	22	1056	1347	786

**TABL. 41. INFRASTRUKTURA TECHNICZNA INDYWIDUALNYCH GOSPODARSTW ROLNYCH (cd.)**

WYSZCZEGÓLNIENIE	Indywidualne gospodarstwa rolne					
	ogółem	posiadające studnię (kopaną lub wierconą)	dowożące wodę ze studni	posiadające sieć elektryczną 380V	usuwające śmieci na zorganizowane wysypisko	posiadające telefon stacjonarny
<b>Podregion krakowsko-tarnowski (cd.)</b>						
<b>Powiat dąbrowski .....</b>	<b>10527</b>	<b>7658</b>	<b>125</b>	<b>7069</b>	<b>2213</b>	<b>7041</b>
<i>gminy miejsko-wiejskie:</i>						
Dąbrowa Tarnowska .....	2697	1714	47	1690	760	1664
m. Dąbrowa Tarnowska .....	881	389	16	462	360	569
w. Dąbrowa Tarnowska .....	1816	1325	31	1228	400	1095
<i>gminy wiejskie:</i>						
Bolesław .....	629	541	7	406	313	426
Gręboszów .....	753	675	10	576	257	553
Mędrzechów .....	771	670	6	597	351	556
Olesno .....	1411	935	18	1111	147	1073
Radgoszcz .....	1450	1216	14	1048	78	1069
Szczucin .....	2816	1907	23	1641	307	1700
<b>Powiat krakowski .....</b>	<b>45877</b>	<b>19841</b>	<b>1381</b>	<b>29643</b>	<b>34434</b>	<b>29765</b>
<i>gminy miejsko-wiejskie:</i>						
Krzeszowice .....	5449	1090	96	3290	4342	4040
m. Krzeszowice .....	912	124	32	427	645	575
w. Krzeszowice .....	4537	966	64	2863	3697	3465
Skąpa .....	2295	346	72	1474	1126	1414
m. Skąpa .....	419	37	15	178	239	235
w. Skąpa .....	1876	309	57	1296	887	1179
Skawina .....	4585	2448	154	2354	3689	2883
m. Skawina .....	1056	352	27	443	663	593
w. Skawina .....	3529	2096	127	1911	3026	2290
Słomniki .....	2391	1284	44	1831	1726	1617
m. Słomniki .....	294	85	9	111	180	153
w. Słomniki .....	2097	1199	35	1720	1546	1464
Świątniki Górne .....	1650	1103	48	779	1277	1068
m. Świątniki Górne .....	423	212	13	204	313	243
w. Świątniki Górne .....	1227	891	35	575	964	825
<i>gminy wiejskie:</i>						
Czernichów .....	2971	1657	63	1705	2604	1939
Igołomia-Wawrzeńczyce .....	1695	1538	182	1353	1520	1217
Iwanowice .....	2334	733	54	1641	1392	728
Jerzmanowice-Przegonia .....	2746	468	70	2063	1707	1812
Kocmyrzów-Luborzyca .....	2589	1717	67	2087	2249	1254
Liszki .....	3602	2153	98	2300	2852	2451
Michałowice .....	1739	567	60	1229	1325	1122
Mogilany .....	2170	1363	84	1127	1681	1285
Sułoszowa .....	1311	59	36	1074	1135	869
Wielka Wieś .....	2176	550	53	1577	1278	1686
Zabierzów .....	3488	1472	101	2072	2615	2509
Zielonki .....	2686	1293	99	1687	1916	1871
<b>Powiat miechowski .....</b>	<b>9932</b>	<b>4923</b>	<b>163</b>	<b>7768</b>	<b>3897</b>	<b>5153</b>
<i>gminy miejsko-wiejskie:</i>						
Miechów .....	2639	1165	54	1990	1267	1382
m. Miechów .....	752	252	26	449	427	476
w. Miechów .....	1887	913	28	1541	840	906

**TABL. 41. INFRASTRUKTURA TECHNICZNA INDYWIDUALNYCH GOSPODARSTW ROLNYCH (cd.)**

WYSZCZEGÓLNIENIE	Indywidualne gospodarstwa rolne					
	ogółem	posiadające studnię (kopaną lub wierconą)	dowożące wodę ze studni	posiadające sieć elektryczną 380V	usuwające śmieci na zorganizowane wysypisko	posiadające telefon stacjonarny
<b>Podregion krakowsko-tarnowski (cd.)</b>						
<b>Powiat miechowski (dok.)</b>						
<i>gminy wiejskie:</i>						
Charsznica.....	1490	438	16	1078	663	1067
Gołcza.....	1668	555	24	1337	656	643
Kozłów.....	1202	844	16	963	174	427
Książ Wielki.....	1339	835	21	1094	700	824
Raławice.....	637	451	17	561	143	190
Słaboszów.....	957	635	15	745	294	620
<b>Powiat olkuski.....</b>	<b>14658</b>	<b>2105</b>	<b>194</b>	<b>9918</b>	<b>11777</b>	<b>9494</b>
<i>gminy miejskie:</i>						
Bukowno.....	864	54	8	412	631	508
<i>gminy miejsko-wiejskie:</i>						
Olkusz.....	3958	231	39	2555	3241	2448
m. Olkusz.....	1075	95	21	502	754	561
w. Olkusz.....	2883	136	18	2053	2487	1887
Wolbrom.....	3691	780	68	2749	3139	2468
m. Wolbrom.....	448	53	25	136	249	177
w. Wolbrom.....	3243	727	43	2613	2890	2291
<i>gminy wiejskie:</i>						
Bolesław.....	1660	43	12	1100	1331	1250
Klucze.....	2854	736	45	1653	2237	1924
Trzyciąż.....	1631	261	22	1449	1198	896
<b>Powiat oświęcimski.....</b>	<b>15011</b>	<b>5352</b>	<b>198</b>	<b>9337</b>	<b>11856</b>	<b>8157</b>
<i>gminy miejskie:</i>						
Oświęcim.....	1084	91	32	293	630	455
<i>gminy miejsko-wiejskie:</i>						
Brzeszcze.....	2107	403	24	1121	1534	792
m. Brzeszcze.....	791	109	16	343	559	362
w. Brzeszcze.....	1316	294	8	778	975	430
Chelmek.....	1151	530	20	683	960	817
m. Chelmek.....	479	124	13	259	383	337
w. Chelmek.....	672	406	7	424	577	480
Kęty.....	3024	1700	36	2076	2487	1392
m. Kęty.....	815	403	15	472	572	342
w. Kęty.....	2209	1297	21	1604	1915	1050
Zator.....	1355	485	22	977	1168	794
m. Zator.....	299	71	3	159	246	145
w. Zator.....	1056	414	19	818	922	649
<i>gminy wiejskie:</i>						
Osiek.....	1374	913	13	1094	965	781
Oświęcim.....	2931	810	36	1642	2430	1668
Polanka Wielka.....	729	276	4	621	683	661
Przeciszów.....	1256	144	11	830	999	797
<b>Powiat proszowicki.....</b>	<b>8386</b>	<b>5605</b>	<b>386</b>	<b>6674</b>	<b>7133</b>	<b>4358</b>
<i>gminy miejsko-wiejskie:</i>						
Proszowice.....	2523	1823	150	1939	2147	1709
m. Proszowice.....	330	116	15	135	195	172
w. Proszowice.....	2193	1707	135	1804	1952	1537

**TABL. 41. INFRASTRUKTURA TECHNICZNA INDYWIDUALNYCH GOSPODARSTW ROLNYCH (cd.)**

WYSZCZEGÓLNIENIE	Indywidualne gospodarstwa rolne					
	ogółem	posiadające studnię (kopaną lub wierconą)	dowożące wodę ze studni	posiadające sieć elektryczną 380V	usuwające śmieci na zorganizowane wysypisko	posiadające telefon stacjonarny
<b>Podregion krakowsko-tarnowski (dok.)</b>						
<b>Powiat proszowicki (dok.)</b>						
<i>gminy wiejskie:</i>						
Koniusza .....	1940	1114	95	1509	1656	817
Koszyce .....	1218	1032	60	919	1001	177
Nowe Brzesko .....	1105	758	58	868	932	625
Pałacznica .....	817	482	12	729	695	606
Radziemice .....	783	396	11	710	702	424
<b>Powiat tarnowski .....</b>	<b>36163</b>	<b>27789</b>	<b>1430</b>	<b>26280</b>	<b>11936</b>	<b>26452</b>
<i>gminy miejsko-wiejskie:</i>						
Ciężkowice .....	2194	1906	156	1702	351	1551
m. Ciężkowice .....	401	291	3	256	137	272
w. Ciężkowice .....	1793	1615	153	1446	214	1279
Ryglice .....	2495	2283	106	2015	556	1861
m. Ryglice .....	596	542	22	468	146	459
w. Ryglice .....	1899	1741	84	1547	410	1402
Tuchów .....	2864	2258	128	2148	1033	2080
m. Tuchów .....	683	481	34	458	280	494
w. Tuchów .....	2181	1777	94	1690	753	1586
Żabno .....	3273	1431	25	2198	962	2510
m. Żabno .....	575	119	5	321	306	436
w. Żabno .....	2698	1312	20	1877	656	2074
<i>gminy wiejskie:</i>						
Gromnik .....	1632	1447	123	1141	742	1144
Lisia Góra .....	2600	1720	24	1957	584	1907
Pleśna .....	2445	2119	204	1876	437	1781
Radłów .....	2053	1528	18	1396	652	1454
Rzepiennik Strzyżewski .....	1513	1415	84	1237	43	1072
Skrzyszów .....	2731	2383	131	2159	655	2006
Tarnów .....	3631	2294	141	2311	1657	2709
Wierzchosławice .....	2420	1869	35	1602	1158	1713
Wietrzychowice .....	922	794	18	715	18	665
Wojnicz .....	2750	1943	85	1678	1967	2087
Zakliczyn .....	2640	2399	152	2145	1121	1912
<b>Powiat wielicki .....</b>	<b>18761</b>	<b>10660</b>	<b>609</b>	<b>10991</b>	<b>15618</b>	<b>12850</b>
<i>gminy miejsko-wiejskie:</i>						
Niepołomice .....	3621	2033	56	2254	3097	2741
m. Niepołomice .....	989	375	21	495	740	654
w. Niepołomice .....	2632	1658	35	1759	2357	2087
Wieliczka .....	7579	3724	306	3627	6209	4810
m. Wieliczka .....	1459	333	65	439	1014	880
w. Wieliczka .....	6120	3391	241	3188	5195	3930
<i>gminy wiejskie:</i>						
Biskupice .....	2157	1734	86	1538	1628	1565
Gdów .....	3268	2086	132	2250	2684	2025
Kłaj .....	2136	1083	29	1322	2000	1709
<b>Powiat m. Tarnów .....</b>	<b>2343</b>	<b>744</b>	<b>75</b>	<b>793</b>	<b>1260</b>	<b>1263</b>
m. Tarnów .....	2343	744	75	793	1260	1263

**TABL. 41. INFRASTRUKTURA TECHNICZNA INDYWIDUALNYCH GOSPODARSTW ROLNYCH (cd.)**

WYSZCZEGÓLNIENIE	Indywidualne gospodarstwa rolne					
	ogółem	posiadające studnię (kopaną lub wierconą)	dowożące wodę ze studni	posiadające sieć elektryczną 380V	usuwające śmieci na zorganizowane wysypisko	posiadające telefon stacjonarny
<b>Podregion nowosądecki</b>						
<b>RAZEM</b> .....	<b>159167</b>	<b>100923</b>	<b>6698</b>	<b>116808</b>	<b>120485</b>	<b>102865</b>
<b>Powiat gorlicki</b> .....	<b>17643</b>	<b>14860</b>	<b>1282</b>	<b>13291</b>	<b>15254</b>	<b>11497</b>
<i>gminy miejskie:</i>						
Gorlice .....	1380	1015	82	808	1091	863
<i>gminy miejsko-wiejskie:</i>						
Biecz .....	3519	3027	192	2596	2972	1758
m. Biecz .....	845	676	34	502	686	356
w. Biecz .....	2674	2351	158	2094	2286	1402
<i>gminy wiejskie:</i>						
Bobowa .....	1569	1315	154	1299	1239	1139
Gorlice .....	3452	3088	314	2471	3079	2271
Lipinki .....	1716	1598	131	1419	1541	1167
Łużna .....	1728	1510	144	1342	1562	1257
Moszczenica .....	1053	967	80	890	959	809
Ropa .....	997	824	113	811	935	765
Sękowa .....	1016	735	39	757	811	736
Uście Gorlickie .....	1213	781	33	898	1065	732
<b>Powiat limanowski</b> .....	<b>19949</b>	<b>13015</b>	<b>1256</b>	<b>15710</b>	<b>15261</b>	<b>13997</b>
<i>gminy miejskie:</i>						
Limanowa .....	1159	810	106	647	681	751
Mszana Dolna .....	1015	544	13	757	697	766
<i>gminy wiejskie:</i>						
Dobra .....	1796	1259	75	1436	1609	1415
Jodłownik .....	1588	1356	156	1296	1118	1258
Kamienica .....	1168	407	21	1018	818	878
Laskowa .....	1262	994	72	1049	836	1036
Limanowa .....	4416	3182	411	3297	3903	3093
Łukowica .....	1753	1479	129	1480	965	1381
Mszana Dolna .....	2969	1341	75	2461	2165	1897
Niedźwiedź .....	921	374	56	675	736	539
Słopnice .....	961	827	107	859	902	423
Tymbark .....	941	442	35	735	831	560
<b>Powiat myślenicki</b> .....	<b>19154</b>	<b>11713</b>	<b>705</b>	<b>13519</b>	<b>15048</b>	<b>12180</b>
<i>gminy miejsko-wiejskie:</i>						
Dobczyce .....	2241	1107	62	1416	1592	1365
m. Dobczyce .....	660	197	22	321	432	386
w. Dobczyce .....	1581	910	40	1095	1160	979
Myślenice .....	5456	3400	147	3526	4090	3128
m. Myślenice .....	1225	490	41	506	736	566
w. Myślenice .....	4231	2910	106	3020	3354	2562
Sułkowice .....	2339	1167	42	1467	1799	1393
m. Sułkowice .....	964	326	12	584	812	610
w. Sułkowice .....	1375	841	30	883	987	783
<i>gminy wiejskie:</i>						
Lubień .....	1698	518	19	1344	1439	1308
Pcim .....	1757	780	54	1439	1482	1299
Raciechowice .....	1451	1237	229	1162	1314	906
Siepraw .....	1488	1107	67	862	1178	972
Tokarnia .....	1418	1247	31	1173	1327	956
Wiśniowa .....	1306	1150	54	1130	827	853



**TABL. 41. INFRASTRUKTURA TECHNICZNA INDYWIDUALNYCH GOSPODARSTW ROLNYCH (cd.)**

WYSZCZEGÓLNIENIE	Indywidualne gospodarstwa rolne					
	ogółem	posiadające studnię (kopaną lub wierconą)	dowożące wodę ze studni	posiadające sieć elektryczną 380V	uswajające śmieci na zorganizowane wysypisko	posiadające telefon stacjonarny
<b>Podregion nowosądecki (cd.)</b>						
<b>Powiat nowosądecki .....</b>	<b>29972</b>	<b>21753</b>	<b>1778</b>	<b>22417</b>	<b>20197</b>	<b>21223</b>
<i>gminy miejskie:</i>						
Grybów .....	742	601	80	489	546	466
<i>gminy miejsko-wiejskie:</i>						
Krynica-Zdrój .....	1253	695	16	836	983	921
m. Krynica-Zdrój .....	345	108	6	129	244	219
w. Krynica-Zdrój .....	908	587	10	707	739	702
Muszyna .....	1440	334	13	759	1162	1096
m. Muszyna .....	582	66	4	167	438	419
w. Muszyna .....	858	268	9	592	724	677
Piwniczna-Zdrój .....	1631	993	33	1122	1137	969
m. Piwniczna-Zdrój .....	887	587	17	570	598	539
w. Piwniczna-Zdrój .....	744	406	16	552	539	430
Stary Sącz .....	2733	1587	43	1988	1774	2027
m. Stary Sącz .....	785	376	19	367	495	516
w. Stary Sącz .....	1948	1211	24	1621	1279	1511
<i>gminy wiejskie:</i>						
Chelmiec .....	3650	2754	282	2681	2663	2642
Gródek nad Dunajcem	1570	1283	187	1232	647	1070
Grybów .....	4115	3061	225	3065	3708	3127
Kamionka Wielka .....	1580	1357	41	1224	1368	988
Korzenna .....	2387	2228	256	2001	269	1514
Łabowa .....	858	744	40	653	725	652
Łącko .....	2572	1897	155	2065	1563	1963
Łososina Dolna .....	1793	1465	195	1381	1144	1332
Nawojowa .....	1047	962	87	821	552	612
Podegrodzie .....	2172	1558	113	1843	1645	1507
Ryto .....	429	234	12	257	311	337
<b>Powiat nowotarski .....</b>	<b>26326</b>	<b>14693</b>	<b>466</b>	<b>19832</b>	<b>20660</b>	<b>19006</b>
<i>gminy miejskie:</i>						
Nowy Targ .....	1613	364	14	382	724	439
Szczawnica .....	1061	457	27	614	745	723
<i>gminy miejsko-wiejskie:</i>						
Rabka-Zdrój .....	1687	1200	84	1071	1135	1217
m. Rabka-Zdrój .....	1001	575	50	560	680	686
w. Rabka-Zdrój .....	686	625	34	511	455	531
<i>gminy wiejskie:</i>						
Czarny Dunajec .....	3817	1452	26	3147	3577	2911
Czorsztyn .....	1251	116	10	1040	1177	997
Jabłonka .....	3332	1996	39	2922	1112	2540
Krościenko nad Dunajcem...	1201	522	6	855	1065	889
Lipnica Wielka .....	1099	777	38	937	928	790
Łapsze Niżne .....	1604	1087	44	1406	1481	1236
Nowy Targ .....	3519	1971	26	2854	3180	2631
Ochotnica Dolna .....	1427	920	25	1112	1314	1023
Raba Wyżna .....	2418	2012	71	1780	2146	1839
Spytkowice .....	749	600	11	594	680	573
Szaflary .....	1548	1219	45	1118	1396	1198

**TABL. 41. INFRASTRUKTURA TECHNICZNA INDYWIDUALNYCH GOSPODARSTW ROLNYCH (dok.)**

WYSZCZEGÓLNIENIE	Indywidualne gospodarstwa rolne					
	ogółem	posiadające studnię (kopaną lub wierconą)	dowożące wodę ze studni	posiadające sieć elektryczną 380V	usuwające śmieci na zorganizowane wysypisko	posiadające telefon stacjonarny
<b>Podregion nowosądecki (dok.)</b>						
<b>Powiat suski</b> .....	<b>14280</b>	<b>7829</b>	<b>419</b>	<b>10651</b>	<b>11279</b>	<b>7146</b>
<i>gminy miejskie:</i>						
Jordanów .....	865	322	32	559	548	625
Sucha Beskidzka .....	988	554	44	539	721	606
<i>gminy miejsko-wiejskie:</i>						
Maków Podhalański.....	2184	1293	74	1765	1946	699
m. Maków Podhalański.....	474	259	14	305	402	237
w. Maków Podhalański.....	1710	1034	60	1460	1544	462
<i>gminy wiejskie:</i>						
Budzów .....	1607	932	24	1406	1053	538
Bystra-Sidzina .....	1247	334	24	1042	1113	938
Jordanów .....	2126	1110	92	1551	1251	1436
Stryszawa .....	2408	1773	56	1815	2224	1238
Zawoja .....	1727	839	36	1183	1518	647
Zembrzyce .....	1128	672	37	791	905	419
<b>Powiat tatrzański</b> .....	<b>8105</b>	<b>3043</b>	<b>153</b>	<b>6045</b>	<b>6570</b>	<b>6055</b>
<i>gminy miejskie:</i>						
Zakopane.....	1106	316	43	518	785	726
<i>gminy wiejskie:</i>						
Biały Dunajec.....	1309	654	9	1005	1131	902
Bukowina Tatrzańska .....	2374	680	48	1965	2105	1910
Kościelisko.....	1287	734	30	940	875	995
Poronin .....	2029	659	23	1617	1674	1522
<b>Powiat wadowicki</b> .....	<b>21831</b>	<b>12696</b>	<b>550</b>	<b>14342</b>	<b>15086</b>	<b>10484</b>
<i>gminy miejsko-wiejskie:</i>						
Andrychów .....	3680	2456	75	2384	2450	1294
m. Andrychów .....	463	224	12	198	232	219
w. Andrychów .....	3217	2232	63	2186	2218	1075
Kalwaria Zebrzydowska.....	3155	2282	101	1819	2296	1671
m. Kalwaria Zebrzydowska	429	221	19	160	265	256
w. Kalwaria Zebrzydowska	2726	2061	82	1659	2031	1415
Wadowice .....	4185	2449	129	2682	2669	2162
m. Wadowice .....	673	260	24	273	310	287
w. Wadowice .....	3512	2189	105	2409	2359	1875
<i>gminy wiejskie:</i>						
Brzeźnica.....	2423	1222	51	1581	1965	1464
Lanckorona.....	1353	1068	47	933	1061	529
Mucharz.....	881	547	49	504	718	310
Spytkowice .....	1630	369	9	1114	1378	834
Stryśzów .....	1373	898	47	926	958	658
Tomice .....	1304	527	13	1006	634	750
Wieprz.....	1847	878	29	1393	957	812
<b>Powiat m. Nowy Sącz</b> .....	<b>1907</b>	<b>1321</b>	<b>89</b>	<b>1001</b>	<b>1130</b>	<b>1277</b>
m. Nowy Sącz.....	1907	1321	89	1001	1130	1277
<b>Podregion m. Kraków</b>						
<b>RAZEM</b> .....	<b>6323</b>	<b>2805</b>	<b>325</b>	<b>3010</b>	<b>4143</b>	<b>3762</b>
<b>Powiat m. Kraków</b> .....	<b>6323</b>	<b>2805</b>	<b>325</b>	<b>3010</b>	<b>4143</b>	<b>3762</b>
m. Kraków.....	6323	2805	325	3010	4143	3762