

URZĄD STATYSTYCZNY W KRAKOWIE

**NARODOWY  
SPIS Powszechny  
LUDNOŚCI I MIESZKAŃ**



**POwszechny SPIS ROLNY**

**2002**

**CELE PRODUKCJI  
W GOSPODARSTWACH  
ROLNYCH**

**WOJEWÓDZTWO  
MAŁOPOLSKIE**

Kraków 2004

# SPIS TREŚCI

	Tabl.	Str.
<b>PRZEDMOWA</b> .....	x	3
<b>UWAGI METODYCZNE</b> .....	x	7
Wprowadzenie .....	x	7
Zakres i tematyka Powszechnego Spisu Rolnego .....	x	8
Ważniejsze definicje, pojęcia spisowe i zasady spisywania .....	x	10
Ważniejsze grupowania danych i uwagi do tablic .....	x	12
<b>Skróty</b> .....	x	13
<b>Znaki umowne</b> .....	x	13
<b>UWAGI ANALITYCZNE</b> .....	x	14
Charakterystyka ogólna .....	x	14
Użytkowanie gruntów .....	x	15
Powierzchnia zasiewów .....	x	26
Zwierzęta gospodarskie .....	x	36
Udział dochodów z działalności rolniczej w dochodach gospodarstw domowych ....	x	48
Towarowa produkcja rolnicza w gospodarstwach rolnych w roku 2001/2002 .....	x	49
Ważniejsze wydatki, zadłużenie oraz spłaty kredytów .....	x	51
Gospodarstwa rolne według kierunku produkcji rolniczej .....	x	55
Gospodarstwa rolne w podregionach i powiatach województwa małopolskiego według celu produkcji rolniczej .....	x	57
<b>Tablice</b>		
Gospodarstwa rolne według celu produkcji rolniczej i grup obszarowych .....	1	14
Gospodarstwa rolne posiadające użytki rolne według celu produkcji rolniczej i wskaźnika jakości użytków rolnych .....	2	16
Powierzchnia użytków rolnych według celu produkcji rolniczej i wskaźnika jakości użytków rolnych .....	3	17
Powierzchnia gospodarstw rolnych, w których nie zanotowano odlogów i ugorów według celu produkcji rolniczej i grup obszarowych gruntów ornych pod zasiewami ..	4	19
Gospodarstwa rolne, w których nie zanotowano odlogów i ugorów według celu produkcji rolniczej i grup obszarowych gruntów ornych pod zasiewami .....	5	20
Powierzchnia sadów według celu produkcji rolniczej i grup obszarowych powierzchni sądów .....	6	22
Gospodarstwa rolne użytkujące sady według celu produkcji rolniczej i grup obszarowych powierzchni sadów .....	7	23
Powierzchnia trwałych użytków zielonych według celu produkcji rolniczej i grup obszarowych powierzchni trwałych użytków zielonych .....	8	24
Gospodarstwa rolne posiadające trwałe użytki zielone według celu produkcji rolniczej i grup obszarowych powierzchni trwałych użytków zielonych .....	9	25
Powierzchnia uprawy zbóż według celu produkcji rolniczej i grup obszarowych powierzchni uprawy zbóż .....	10	26
Gospodarstwa rolne z uprawą zbóż według celu produkcji rolniczej i grup obszarowych powierzchni uprawy zbóż .....	11	27

<b>Tablice</b>	<b>Tabl.</b>	<b>Str.</b>
Powierzchnia uprawy ziemniaków według celu produkcji rolniczej i grup obszarowych powierzchni uprawy ziemniaków .....	12	28
Gospodarstwa rolne z uprawą ziemniaków według celu produkcji rolniczej i grup obszarowych powierzchni uprawy ziemniaków .....	13	29
Powierzchnia uprawy buraków cukrowych według celu produkcji rolniczej i grup obszarowych powierzchni uprawy buraków cukrowych .....	14	30
Gospodarstwa rolne z uprawą buraków cukrowych według celu produkcji rolniczej i grup obszarowych powierzchni uprawy buraków cukrowych .....	15	31
Powierzchnia uprawy rzepaku i rzepiku według celu produkcji rolniczej i grup obszarowych powierzchni uprawy rzepaku i rzepiku .....	16	32
Gospodarstwa rolne z uprawą rzepaku i rzepiku według celu produkcji rolniczej i grup obszarowych powierzchni uprawy rzepaku i rzepiku .....	17	33
Powierzchnia uprawy warzyw gruntowych według celu produkcji rolniczej i grup obszarowych powierzchni uprawy warzyw gruntowych .....	18	34
Gospodarstwa rolne z uprawą warzyw gruntowych według celu produkcji rolniczej i grup obszarowych powierzchni uprawy warzyw gruntowych .....	19	35
Gospodarstwa rolne według skali chowu bydła i celu produkcji rolniczej .....	20	37
Gospodarstwa rolne według skali chowu krów i celu produkcji rolniczej .....	21	39
Gospodarstwa rolne według skali chowu trzody chlewnej i celu produkcji rolniczej .....	22	41
Gospodarstwa rolne według skali chowu loch i celu produkcji rolniczej .....	23	43
Gospodarstwa rolne według skali chowu owiec i celu produkcji rolniczej .....	24	45
Gospodarstwa rolne według skali chowu drobiu kurzego i celu produkcji rolniczej .....	25	47
Gospodarstwa indywidualne uzyskujące dochody z działalności rolniczej według celu produkcji rolniczej .....	26	49
Towarowa produkcja rolnicza w 2001/2002 r. ....	27	50
Gospodarstwa realizujące produkcję towarową według celu produkcji rolniczej .....	28	51
Gospodarstwa rolne, które poniosły wydatki na cele inwestycyjne i produkcyjne .....	29	52
Gospodarstwa rolne, które poniosły wydatki według skali sprzedaży .....	30	53
Zadłużenie gospodarstw rolnych .....	31	54
Struktura zadłużonych gospodarstw rolnych według celu produkcji rolniczej .....	32	54
Spląty kredytów i pożyczek przez gospodarstwa rolne według celu produkcji rolniczej ..	33	55
Gospodarstwa rolne według kierunku produkcji rolniczej .....	34	57

## **Wykresy**

Powierzchnia użytków rolnych w gospodarstwach rolnych według celu produkcji rolniczej oraz wskaźnika jakości użytków rolnych .....	x	18
Struktura gospodarstw rolnych według skali chowu bydła i celu produkcji rolniczej .....	x	38
Struktura gospodarstw rolnych według skali chowu krów i celu produkcji rolniczej .....	x	40
Struktura gospodarstw rolnych według skali chowu trzody chlewnej i celu produkcji rolniczej .....	x	42
Struktura gospodarstw rolnych według skali chowu loch i celu produkcji rolniczej .....	x	44
Struktura gospodarstw rolnych według skali chowu owiec i celu produkcji rolniczej .....	x	46
Struktura gospodarstw rolnych według skali chowu drobiu kurzego i celu produkcji rolniczej .....	x	48

	Tabl.	Str.
<b>Mapy</b>		
Udział gospodarstw produkujących głównie na rynek w ogólnej liczbie gospodarstw prowadzących produkcję rolną .....	x	58
Udział gospodarstw posiadających bydło i produkujących głównie na rynek w ogólnej liczbie gospodarstw utrzymujących bydło .....	x	59
Udział gospodarstw posiadających trzodę chlewną i produkujących głównie na rynek w ogólnej liczbie gospodarstw utrzymujących trzodę .....	x	60
<b>ANEKS TABELARYCZNY</b>		
Gospodarstwa rolne według celu produkcji rolniczej .....	1	62
Gospodarstwa rolne według celu produkcji rolniczej i powiatów .....	2	64
Powierzchnia użytków rolnych według celu produkcji rolniczej i powiatów .....	3	66
Gospodarstwa rolne posiadające bydło według celu produkcji rolniczej i powiatów .....	4	68
Gospodarstwa rolne posiadające trzodę chlewną według celu produkcji rolniczej i powiatów .....	5	70
Gospodarstwa indywidualne według udziału dochodów z działalności rolniczej w dochodach ogółem gospodarstwa domowego oraz celu produkcji rolniczej i wartości sprzedaży .....	6	72
Towarowa produkcja rolnicza w gospodarstwach rolnych według celu produkcji rolniczej .....	7	73
Towarowa produkcja rolnicza w gospodarstwach rolnych według skali sprzedaży .....	8	74
Wybrane wydatki poniesione przez gospodarstwa rolne na cele inwestycyjne oraz na bieżącą produkcję rolniczą według skali sprzedaży .....	9	75
Ważniejsze nakłady inwestycyjne w gospodarstwach rolnych według celu produkcji rolniczej i skali sprzedaży .....	10	76
Wybrane wydatki poniesione przez gospodarstwa rolne na bieżącą produkcję rolniczą według celu produkcji rolniczej i skali sprzedaży .....	11	77
Zadłużenie gospodarstw rolnych oraz spłaty kredytów i pożyczek według celu produkcji rolniczej .....	12	78
Gospodarstwa rolne obciążone zadłużeniem według celu produkcji rolniczej i skali sprzedaży .....	13	79
Gospodarstwa rolne obciążone zadłużeniem z tytułu kredytów inwestycyjnych według celu produkcji rolniczej i skali sprzedaży .....	14	80
Gospodarstwa rolne obciążone zadłużeniem z tytułu kredytów bieżących według celu produkcji rolniczej i skali sprzedaży .....	15	81
Gospodarstwa rolne spłacające kredyty i pożyczki według celu produkcji rolniczej i skali sprzedaży .....	16	82
Zadłużenie gospodarstw towarowych oraz spłaty kredytów i pożyczek według skali sprzedaży .....	17	83
Gospodarstwa towarowe obciążone zadłużeniem według udziału zadłużenia w towarowej produkcji rolniczej oraz celu produkcji rolniczej i skali sprzedaży .....	18	84
Gospodarstwa towarowe spłacające kredyty i pożyczki według udziału rocznych spłat w towarowej produkcji rolniczej, celu produkcji rolniczej i skali sprzedaży .....	19	85
Gospodarstwa rolne według kierunku produkcji rolniczej .....	20	86

## PRZEDMOWA

Publikacja jest ostatnim opracowaniem wojewódzkim prezentującym wyniki Powszechnego Spisu Rolnego 2002 r. Zakres publikacji dotyczy charakterystyki gospodarstw rolnych województwa małopolskiego pod kątem celu prowadzonej przez nie produkcji rolniczej. Grupy gospodarstw rolnych wyodrębniono według kierunku produkcji, obszaru użytków rolnych, jakości gleb, skali upraw, skali chowu podstawowych gatunków zwierząt gospodarskich, wartości towarowej produkcji rolniczej, zadłużenia gospodarstw oraz spłat kredytów i pożyczek.

Publikacja składa się z uwag metodycznych, części analitycznej ilustrowanej mapami i wykresami oraz części tabelarycznej. W uwagach metodycznych omówiono podstawowe zasady, definicje i pojęcia obowiązujące w Powszechnym Spisie Rolnym 2002 r., a także zasady grupowania danych i definicje przyjęte w opracowaniu. W części analitycznej przedstawiono uzyskane wyniki według charakterystyki gospodarstw rolnych ze wskazaniem celu produkcji rolniczej, a mianowicie: gospodarstwa produkujące wyłącznie na własne potrzeby, gospodarstwa produkujące głównie na własne potrzeby oraz gospodarstwa produkujące głównie na rynek. Dane zaprezentowano na tle wyników dla Polski, a niektóre przedstawiono według podregionów i powiatów.

Część tabelaryczna zawiera informacje o gospodarstwach rolnych prowadzących działalność rolniczą według celu produkcji rolniczej i podstawowe informacje o kierunku prowadzonej przez nie produkcji.

Zastępca Wojewódzkiego Komisarza Spisowego – Dyrektor Urzędu Statystycznego składa serdeczne podziękowanie wszystkim osobom, które przyczyniły się do przeprowadzenia Powszechnego Spisu Rolnego 2002 r. na terenie województwa małopolskiego i opracowania jego wyników.

Marian Schab

Zastępca Wojewódzkiego Komisarza Spisowego  
Dyrektor Urzędu Statystycznego  
w Krakowie

# UWAGI METODYCZNE

## Wprowadzenie

Dane zawarte w niniejszej publikacji opracowano na podstawie wyników Powszechnego Spisu Rolnego 2002 r.

Powszechny Spis Rolny oraz Narodowy Spis Powszechny Ludności i Mieszkań zostały przeprowadzone na terenie całego kraju w dniach od 21 maja do 8 czerwca 2002 r. (według stanu w dniu 20 maja 2002 r. godz. 24.<sup>00</sup>) zgodnie z n/w ustawami podjętymi przez Sejm Rzeczypospolitej Polskiej:

- z dnia 2 grudnia 1999 r. o narodowym spisie powszechnym ludności i mieszkań w 2001 r. (Dz. U. z 2000 r., Nr 1, poz. 1) z późniejszą zmianą (Dz. U. z 2000 r., Nr 93, poz. 1026),
- z dnia 9 września 2000 r. o powszechnym spisie rolnym w 2002 r. (Dz. U. z 2000 r., Nr 99, poz. 1072),
- z dnia 29 czerwca 1995 r. o statystyce publicznej (Dz. U. z 1995 r., Nr 88, poz. 439) z późniejszymi zmianami.

W powyższych aktach prawnych określono termin i zakres tematyczny spisów, zasady organizacji i realizacji prac spisowych, zobowiązanie ludności do udzielania informacji oraz sposób ich zebrania.

Celem Powszechnego Spisu Rolnego 2002 r. było między innymi:

- zapewnienie podstawowej bazy informacyjnej o gospodarstwach rolnych i związanych z nimi gospodarstwach domowych, koniecznej dla realizacji krajowej, regionalnej i lokalnej polityki rolnej i społecznej na wsi,
- dostarczenie informacji niezbędnych dla finalizowania procesów stowarzyszeniowych z Unią Europejską (UE), jak i zapewnienia podstaw informacyjnych w pierwszych latach członkostwa zgodnie z wymogami UE oraz wykonanie zobowiązań Polski w zakresie dostarczenia informacji dla potrzeb organizacji międzynarodowych (FAO, OECD, EUROSTAT i inne),
- zbudowanie i aktualizacja statystycznych operatów losowania prób do różnotematycznych badań reprezentacyjnych.

Zakres tematyczny Powszechnego Spisu Rolnego 2002 r. był bardzo obszerny i dotyczył blisko 3 milionów gospodarstw rolnych.

Dotychczas przedstawiono wyniki spisu w następujących publikacjach krajowych:

- „Raport z wyników”,
- „Użytkowanie gruntów, powierzchnia zasiewów i pogłowie zwierząt gospodarskich”,
- „Zwierzęta gospodarskie”,
- „Użytkowanie gruntów i ich jakość”,
- „Uprawy rolne”,
- „Uprawy ogrodnicze”,
- „Budynki i infrastruktura techniczna w gospodarstwach rolnych”,
- „Ciągniki, maszyny i inne środki transportu w gospodarstwach rolnych”,
- „Pozarolnicza działalność gospodarstw rolnych”,
- „Systematyka i charakterystyka gospodarstw rolnych”,
- „Przemiany agrarne”,
- „Metodologia Powszechnego Spisu Rolnego 2002 r.”,
- „Rolnictwo na terenach górskich i terenach o słabych warunkach glebowych”

oraz w publikacjach szczebla wojewódzkiego:

- „Raport z wyników Spisów Powszechnych – województwo małopolskie”,
- „Użytkowanie gruntów, powierzchnia zasiewów i pogłowie zwierząt gospodarskich w województwie małopolskim”,
- „Budynki i wyposażenie techniczne gospodarstw rolnych w województwie małopolskim”,
- „Wybrane elementy sytuacji ekonomicznej gospodarstw rolnych w województwie małopolskim”.

Kolejną publikacją krajową prezentującą wyniki spisu będzie „Charakterystyka gospodarstw prowadzących rachunkowość rolną”.

Opracowane zostały również publikacje dla szczebla gminnego w formie zestawu tablic zawierających informacje o gospodarstwach rolnych na terenie gminy, o możliwościach produkcyjnych gospodarstw rolnych, o skali upraw rolnych i ogrodniczych, o pogłowie zwierząt gospodarskich, o źródłach utrzymania gospodarstw domowych, o działalności pozarolniczej itp. oraz o lokacie gminy w województwie dla podstawowych parametrów w rolnictwie.

Ponadto w Bazie Danych Regionalnych (BDR), prowadzonej przez Urząd Statystyczny we Wrocławiu, będą zamieszczone informacje ze spisu dla poszczególnych szczebli podziału terytorialnego kraju, tj. województwa, podregionu, powiatu i gminy.

## **Zakres i tematyka Powszechnego Spisu Rolnego**

Powszechnym Spisem Rolnym objęto:

- gospodarstwa indywidualne o powierzchni użytków rolnych powyżej 1 ha,
- gospodarstwa indywidualne o powierzchni użytków rolnych od 0,1 do 1 ha włącznie,
- osoby fizyczne będące właścicielami zwierząt gospodarskich, nie posiadające użytków rolnych lub posiadające użytki rolne o powierzchni mniejszej niż 0,1 ha,
- pozostałe gospodarstwa rolne będące w użytkowaniu osób prawnych i jednostek organizacyjnych niemających osobowości prawnej.

Wykaz gospodarstw indywidualnych powstał w oparciu o statystyczny rejestr podatkowy (system SPGC), który aktualizowany był przez rachmistrzów w czasie obchodu przedspisowego oraz uzupełniany o wykaz właścicieli zwierząt gospodarskich nieposiadających użytków rolnych lub posiadających użytki rolne o powierzchni mniejszej niż 0,1 ha. Kartotekę gospodarstw rolnych będących w użytkowaniu osób prawnych i jednostek organizacyjnych niemających osobowości prawnej utworzono na podstawie Bazy Jednostek Statystycznych.

Dla gospodarstw rolnych, których użytkownicy odmówili udziału w Powszechnym Spisie Rolnym 2002 r. oraz w przypadkach, gdy kontakt z użytkownikami gospodarstw był niemożliwy dokonano imputacji danych o gospodarstwie.

Tematyka Powszechnego Spisu Rolnego 2002 r. została ujęta na formularzach spisowych w następujących działach:

- Powierzchnia gospodarstwa,
- Struktura własnościowa użytków rolnych gospodarstwa,
- Struktura dochodów,
- Działalność gospodarcza,
- Pracujący w indywidualnym gospodarstwie rolnym,
- Powierzchnia zasiewów,
- Powierzchnia inna,
- Pogłowie zwierząt gospodarskich,
- Rozdysponowanie produkcji rolniczej,
- Infrastruktura gospodarstwa,

- Budynki i budowle,
- Magazynowanie w gospodarstwie,
- Nawozy i pestycydy w gospodarstwie,
- Maszyny i urządzenia rolnicze,
- Wybrane wydatki w gospodarstwie.

W ramach spisu w gospodarstwach indywidualnych o powierzchni użytków rolnych powyżej 1 ha zebrano następujące informacje:

- 1) dane o osobach będących użytkownikami gospodarstw rolnych:
  - a) nazwisko i imiona użytkownika gospodarstwa rolnego,
  - b) poziom wykształcenia rolniczego użytkownika,
  - c) wkład pracy w gospodarstwo rolne w okresie 12 miesięcy poprzedzających badanie – liczba godzin przepracowanych w gospodarstwie,
- 2) o liczbie pracowników najemnych stałych i pracowników dorywczych zatrudnionych w gospodarstwie rolnym,
- 3) o użytkowaniu gruntów, a w szczególności:
  - a) o powierzchni gruntów ogółem, w tym użytków rolnych (gruntów ornych, sadów, łąk i pastwisk trwałych), lasów i gruntów leśnych oraz pozostałych gruntów i nieużytków,
  - b) o powierzchni zasiewów głównych upraw,
- 4) o pogłowie zwierząt gospodarskich według gatunków i grup produkcyjno-użytkowych oraz liczbie pni pszczelich,
- 5) o rozdysponowaniu produkcji rolniczej,
- 6) o budynkach, infrastrukturze i wyposażeniu technicznym gospodarstw, w tym:
  - a) rodzaje budynków, budowli i ich powierzchnia,
  - b) liczba ciągników rolniczych i innych środków transportowych oraz maszyn rolniczych,
  - c) źródła zaopatrzenia w wodę, sposoby odprowadzania ścieków i usuwania śmieci,
  - d) wyposażenie w sieć elektryczną i telefon,
  - e) rodzaje urządzeń melioracyjnych,
- 7) o stosowaniu nawozów i pestycydach w gospodarstwie w okresie 12 miesięcy poprzedzających badanie,
- 8) o zadłużeniu gospodarstw rolnych,
- 9) o działalności gospodarczej (rolniczej i pozarolniczej) prowadzonej przez użytkownika gospodarstwa rolnego lub osobę dorosłą pozostającą z użytkownikiem we wspólnym gospodarstwie domowym,
- 10) o ważniejszych wydatkach poniesionych w okresie 12 miesięcy poprzedzających badanie, w tym na:
  - a) zakup gruntów,
  - b) budowę lub modernizację budynków,
  - c) powiększenie stada podstawowego,
  - d) zakup ciągników rolniczych i innych środków transportowych oraz maszyn rolniczych.

Dla osób fizycznych użytkujących gospodarstwa indywidualne o powierzchni użytków rolnych od 0,1 ha do 1 ha włącznie oraz dla właścicieli zwierząt gospodarskich zebrano w/w informacje, z wyłączeniem tych, o których mowa w pkt. 6e, 7, 8 i 10, a w ramach punktów 3b i 6b zebrano dane w ograniczonym zakresie tematycznym.

W ramach spisu u osób prawnych i w jednostkach organizacyjnych niemających osobowości prawnej zebrano informacje, o których mowa w punktach 2-10.



## **Ważniejsze definicje, pojęcia spisowe i zasady spisywania**

Za **gospodarstwo rolne** uważa się grunty rolne wraz z gruntami leśnymi, budynkami lub ich częściami, urządzeniami i inwentarzem, jeżeli stanowią lub mogą stanowić zorganizowaną całość gospodarczą oraz prawami i obowiązkami związanymi z prowadzeniem gospodarstwa rolnego.

Za **gospodarstwo indywidualne** uważa się gospodarstwo rolne o powierzchni użytków rolnych od 0,1 ha, będące własnością lub znajdujące się w użytkowaniu osoby fizycznej lub grupy osób oraz gospodarstwo rolne osoby nieposiadającej użytków rolnych lub posiadającej użytki rolne o powierzchni mniejszej niż 0,1 ha, która ma co najmniej: 1 sztukę bydła lub (i) 5 sztuk trzody chlewnej albo 1 lochę lub (i) 3 sztuki owiec bądź kóz lub (i) 1 konia lub (i) 30 sztuk drobiu lub (i) 5 sztuk samic zwierząt futerkowych (w tym królików) lub (i) 1 pień pszczoły.

Za **użytkownika gospodarstwa indywidualnego** uważa się osobę fizyczną lub grupę osób, które faktycznie użytkują grunty, niezależnie od tego, czy są właścicielami, dzierżawcami, czy użytkują je z innego tytułu i niezależnie od tego, czy grunty te są zlokalizowane w jednej, czy w kilku gminach.

Za **osobę kierującą gospodarstwem rolnym** uważa się osobę fizyczną upoważnioną przez właściciela/użytkownika gospodarstwa rolnego do podejmowania decyzji bezpośrednio związanych z procesami produkcyjnymi, nadzorowania ich lub wykonywania. Kierujący jest na ogół, choć nie zawsze, tą samą osobą co użytkownik.

Za **gospodarstwo domowe** użytkownika gospodarstwa rolnego (właściciela zwierząt gospodarskich) uważa się zespół osób mieszkających i utrzymujących się wspólnie, jeżeli wśród nich jest osoba prowadząca gospodarstwo indywidualne (właściciel zwierząt gospodarskich).

Celem ustalenia **struktury gospodarstw według głównego źródła dochodów**, w trakcie spisu zebrano informacje od użytkowników gospodarstw indywidualnych na temat udziału dochodów z działalności rolniczej i źródeł pozarolniczych (tj. z tytułu prowadzenia pozarolniczej działalności gospodarczej, z emerytury lub renty, z pracy najemnej lub z innych tytułów) w dochodach ogółem gospodarstwa domowego. Źródło dochodów, którego udział przekraczał 50% dochodów ogółem, przyjmowano jako główne źródło dochodów gospodarstwa domowego.

Do **działalności rolniczej** zalicza się produkcję roślinną (wszystkie uprawy rolne, warzywnictwo i ogrodnictwo) i produkcję zwierzęcą (chów i hodowla zwierząt, produkcja surowych nieprzetworzonych produktów zwierzęcych) oraz działalność usługową związaną z rolnictwem prowadzoną z wykorzystaniem własnego sprzętu.

Za **dochód ogółem gospodarstwa domowego** uważa się łączne dochody wszystkich osób zamieszkałych wspólnie z użytkownikiem gospodarstwa domowego i utrzymujących się razem z nim, tj. z tytułu prowadzenia działalności gospodarczej (rolniczej i pozarolniczej) oraz z tytułu pobierania emerytur i rent, zasiłku z pomocy społecznej, zasiłku wychowawczego, alimentów, stypendiów, posiadania lokat kapitałowych, uzyskiwania pomocy zagranicznej, wygranych w grach liczbowych i loteriach, itp.

**Towarowa produkcja rolnicza** gospodarstw rolnych została ustalona w oparciu o zebrane informacje o wartości produkcji rolniczej sprzedanej za okres od 21.V 2001 r. do 20.V 2002 r., tj. pochodzących z własnej produkcji surowych (nieprzetworzonych) produktów roślinnych i zwierzęcych oraz zwierząt gospodarskich.

**Liczbę pełnozatrudnionych dla gospodarstw indywidualnych** ustalono na podstawie liczby godzin pracowanych w ciągu roku w gospodarstwie rolnym, przyjmując normatywną liczbę 2120 godzin w ciągu roku jako nominalny czas pracy osoby pełnozatrudnionej, natomiast dla gospodarstw pozostałych (tj. osób prawnych i jednostek organizacyjnych niemających osobowości prawnej, które na rzecz spisu składały odpowiednie sprawozdania) przyjęto przeciętną liczbę pracowników

zatrudnionych w gospodarstwie w okresie od 1.V 2001 r. do 30. IV 2002 r. w przeliczeniu na pełnozatrudnionych.

Do **ogólnej powierzchni gospodarstwa** zaliczono wszystkie bez wyjątku grunty wchodzące w skład gospodarstwa, a więc wszystkie grunty użytkowane rolniczo (grunty orne, sady, łąki i pastwiska), wszystkie związane z nimi grunty użytkowane nierolniczo, jak lasy, podwórza, grunty pod zabudowaniami lub przeznaczone pod zabudowę, ogrody ozdobne, grunty pod wodami, drogi, torfowiska, kamieniołomy, żwirownie, itp. oraz nieużytki, niezależnie od tytułu władania (własne, dzierżawione na zasadzie umowy i bezumownie, użytkowane z innego tytułu). Gospodarstwa indywidualne spisywano w miejscu przebywania użytkownika i tam ujmowano całkowitą, ogólną powierzchnię, niezależnie od miejsca położenia gruntów.

Do **użytków rolnych** zalicza się: grunty orne, sady, łąki i pastwiska.

Do **sadów** zalicza się grunty o powierzchni nie mniejszej niż 10 arów, zasadzone drzewami i krzewami owocowymi.

**Wskaźnik jakości użytków rolnych** opracowano jako iloraz hektarów przeliczeniowych podanych przez użytkowników gospodarstw rolnych i fizycznych hektarów użytków rolnych w gospodarstwach. Wyodrębniono następujące grupy jakości użytków rolnych: poniżej 0,4; 0,4 - 0,7; 0,7 - 1,0; i 1,0 i więcej.

Do grupy „**zbóż ogółem**” zaliczono powierzchnię uprawy poszczególnych zbóż (pszenicy, żyta, jęczmienia, owsa, pszenżyta), powierzchnię zasiewów mieszanek zbożowych, a także powierzchnię kukurydzy na ziarno i pozostałych zbóż (gryka, proso, itp.).

Spisowi podlegały **zwierzęta gospodarskie** (bydło, trzoda chlewna, owce, drób, konie, kozy, króliki - samice, zwierzęta futerkowe - samice oraz pnie pszczele) znajdujące się w gospodarstwie oraz zwierzęta wysłane na redyki, wypasy i do bacówek, a w przypadku pni pszczelich - pnie znajdujące się na pożytkach poza gospodarstwem, stanowiące własność użytkownika gospodarstwa lub członków jego gospodarstwa domowego, jak również zwierzęta przetrzymywane czasowo lub stale w gospodarstwie, tj. przyjęte na wychów, opas, itp.

Od użytkowników gospodarstw indywidualnych, jak również gospodarstw pozostałych (tj. osób prawnych i jednostek organizacyjnych niemających osobowości prawnej, które na rzecz spisu składały odpowiednie sprawozdania), zebrano informacje o ważniejszych wydatkach poniesionych na cele inwestycyjne i produkcyjne w okresie 21 V 2001 r. - 20 V 2002 r.

**Wydatki na cele inwestycyjne** dotyczyły głównie:

- zakupu ziemi;
- zakupu innych środków trwałych, tj. ciągników, innych środków transportowych (łącznie z samochodami), maszyn i urządzeń zarówno do prowadzenia działalności rolniczej, jak i pozarolniczej;
- wydatków w zakresie budowy, remontu lub modernizacji budynków mieszkalnych i gospodarczych oraz rozwoju infrastruktury technicznej gospodarstwa;
- wydatków na nowe nasadzenia, zwiększenie stada podstawowego oraz zmianę kierunku produkcji rolniczej.

Spośród nakładów inwestycyjnych ogółem wyodrębniono nakłady na produkcję rolniczą oraz na pozarolniczą działalność gospodarczą.

**Wydatki poniesione na bieżącą produkcję rolniczą** dotyczyły zakupu nawozów, wapna i środków ochrony roślin, zakupu pasz, zakupu paliwa i usług rolniczych oraz dzierżawy ziemi.

Ponadto zebrano informacje o spłatach kredytów oraz stanie zadłużenia gospodarstw rolnych, z wyodrębnieniem zadłużenia z tytułu kredytów zaciągniętych na działalność rolniczą, tj.:

- kredytów inwestycyjnych związanych z realizacją przedsięwzięć inwestycyjnych w działalności rolniczej,

- kredytów bieżących przeznaczonych na zakup rzeczowych środków obrotowych.

**Spląty kredytów bankowych i pożyczek** od osób prywatnych (wraz z odsetkami) dotyczą wydatków poniesionych w okresie 21. V 2001 r. - 20. V 2002 r.

**Zadłużenie**, tj. łączną wielkość zobowiązań z tytułu kredytów, pożyczek, nakazów płatniczych łącznie z odsetkami i rachunków zaległych przez okres dłuższy niż 30 dni, ujmowano według stanu na dzień 20 maja 2002 r.

### **Ważniejsze grupowania danych i uwagi do tablic**

Podstawowym grupowaniem zastosowanym w publikacji jest **cel produkcji**.

Grupowania tego dokonano posługując się kryterium towarowej produkcji rolniczej (wartości produkcji rolniczej sprzedanej w okresie 12 miesięcy poprzedzających badanie).

Wyodrębniono następujące grupy gospodarstw:

- **produkujące wyłącznie na własne potrzeby**, tj. posiadające uprawy rolne i/lub zwierzęta gospodarskie, a jednocześnie niewykazujące wartości towarowej produkcji rolniczej,
- **produkujące głównie na własne potrzeby**, tj. wykazujące wartość towarowej produkcji rolniczej poniżej 3 tys. zł,
- **produkujące głównie na rynek**, tj. o wartości sprzedaży 3 tys. zł i więcej.

Dodatkowo dokonano ogólnej charakterystyki gospodarstw nieprowadzących działalności rolniczej.

Ponadto dane zostały opracowane według niżej wymienionych klasyfikacji:

- grup obszarowych użytków rolnych, wyodrębniając następujące grupy obszarowe: do 1 ha, 1 - 2, 2 - 3, 3 - 5, 5 - 10, 10 - 15, 15 i więcej, natomiast w niektórych tablicach, celem zachowania tajemnicy statystycznej, przyjęto szersze przedziały agregacji. Przedziały te zostały lewostronnie domknięte, np. do przedziału 2 - 3 ha zaliczono gospodarstwa o powierzchni użytków rolnych 2,00 ha do 2,99 ha. Wyjątek stanowi przedział pierwszy 1 - 2 ha, do którego zalicza się gospodarstwa o powierzchni 1,01 ha do 1,99 ha;
- wskaźnika jakości gruntów: poniżej 0,4, 0,4 – 0,7, 0,7 – 1,0, 1,0 i więcej;
- grup obszarowych powierzchni sadów, wyodrębniając następujące grupy obszarowe: do 1 ha włącznie, 1 – 2, 2 – 5, 5 – 10, 10 – 15, 15 i więcej;
- grup obszarowych powierzchni uprawy wybranych ziemiopłodów, wyodrębniając następujące grupy obszarowe: do 1 ha, 1 – 2, 2 – 5, 5 – 10, 10 – 15, 15 ha i więcej;
- skali natężenia chowu poszczególnych gatunków zwierząt gospodarskich;
- poziomu wykształcenia rolniczego osoby kierującej (wyższe, policealne, średnie zawodowe, zasadnicze zawodowe i kurs rolniczy);
- wartości sprzedaży według następującej skali: poniżej 3 tys. zł; 3 - 5; 5 - 15; 15 - 25; 25 - 50; 50 - 100; 100 tys. zł i więcej, z lewostronnym domknięciem przedziałów;
- kierunku produkcji rolniczej: gospodarstwa zajmujące się wyłącznie produkcją roślinną, w tym sadownictwem i warzywnictwem, wyłącznie produkcją zwierzęcą oraz gospodarstwa prowadzące działalność mieszaną (zarówno roślinną, jak i zwierzęcą);
- innych grupowań gospodarstw według cech ujętych w spisie, nie wymienionych wyżej.

Dane prezentowane w niniejszej publikacji dotyczą:

- **wszystkich gospodarstw rolnych** w zakresie użytkowania gruntów, struktury własnościowej użytków rolnych, struktury dochodów i ciągników;
- **gospodarstw rolnych prowadzących działalność rolniczą aktualnie (w dniu 20 maja 2002 r.) lub w ciągu ostatnich 12 miesięcy poprzedzających spis** w zakresie informacji o osobie kierującej (wykształcenie rolnicze) i wybranych wydatkach w gospodarstwie;

- **gospodarstw prowadzących aktualnie (w dniu 20 maja 2002 r.) działalność rolniczą** w zakresie powierzchni zasiewów i pogłowia zwierząt gospodarskich.

Prezentowane w publikacji dane w zakresie:

- **udziału dochodów z działalności rolniczej w dochodach ogółem gospodarstwa domowego** dotyczą gospodarstw indywidualnych prowadzonych przez użytkowników gospodarstw (właścicieli zwierząt gospodarskich), bez gospodarstw prowadzonych przez spółki osób fizycznych;
- **wydatków, zadłużenia oraz spłat kredytów i pożyczek** dotyczą gospodarstw indywidualnych powyżej 1 ha użytków rolnych, gospodarstw osób prawnych i jednostek organizacyjnych niemających osobowości prawnej;
- **gospodarstw towarowych** (tj. tych, które w spisie wykazały produkcję sprzedaną) w agregacji z takimi cechami jak: **wydatki na cele inwestycyjne i produkcyjne, zadłużenie, spłata kredytów i pożyczek** dotyczą zbiorowości gospodarstw, które wykazały jednocześnie produkcję towarową i omawianą cechę.

Dane zawarte w poszczególnych tablicach dotyczą generalnie zbiorowości gospodarstw, od których uzyskano informacje na badany temat, przy czym w grupowaniach o przekrojach wielotematycznych, ze względu na łączenie cech, występują pewne odchylenia:

- przy grupowaniu gospodarstw według udziału dochodów z działalności rolniczej w dochodach ogółem gospodarstwa domowego z jednoczesną agregacją gospodarstw według celu produkcji, różnicę pomiędzy wielkością „Ogółem” a sumą grup według celu produkcji, stanowią gospodarstwa, których w dniu 20 maja 2002 r. lub w okresie 12 miesięcy poprzedzających spis nie prowadziły działalności rolniczej;
- w grupowaniu gospodarstw według wartości sprzedaży ujęto te gospodarstwa, które określiły skalę produkcji sprzedanej, niezależnie od deklaracji odnośnie prowadzenia działalności rolniczej.

W tablicach zawierających sumaryczne dane dotyczące użytkowania gruntów i powierzchni zasiewów mogą wystąpić pewne nieścisłości rachunkowe wynikające z zaokrągleń automatycznych (zaokrąglenia od arów do pełnych hektarów). Informacje liczbowe w ujęciu odsetkowym prezentowane są z jednym znakiem po przecinku i z uwagi na elektroniczną technikę zaokrągleń, mogą nie sumować się na 100%. Liczby te są poprawne pod względem merytorycznym.

---

## SKRÓTY

tys.	= tysiąc
UR	= użytki rolne
ha	= hektar
r.	= rok
cd.	= ciąg dalszy
dok.	= dokończenie
tabl.	= tablica
szt.	= sztuka

## ZNAKI UMOWNE

- Kreska (-) - zjawisko nie wystąpiło
- Zero: (0) - zjawisko istniało w wielkości mniejszej od 0,5  
(0,0) - zjawisko istniało w wielkości mniejszej od 0,05
- Znak x - wypełnienie pozycji jest niemożliwe lub niecelowe
- # - oznacza, że dane nie mogą być publikowane ze względu na konieczność zachowania tajemnicy statystycznej w rozumieniu ustawy o statystyce publicznej
- „w tym” - oznacza, że nie podaje się wszystkich składników sumy

# UWAGI ANALITYCZNE

## CHARAKTERYSTYKA OGÓLNA

Według wyników Powszechnego Spisu Rolnego 2002 łączna liczba gospodarstw rolnych w województwie małopolskim wynosiła 373726. W tej liczbie 260020, czyli 69,6% stanowiły gospodarstwa prowadzące działalność rolniczą na dzień 20 maja 2002 roku lub w okresie 12 miesięcy poprzedzających ten dzień. Żadnej działalności rolniczej nie prowadziło w tym czasie 113706 gospodarstw rolnych (30,4%), co w praktyce oznacza, że odlogowana w nich była cała powierzchnia użytków rolnych, nie utrzymywały one żadnych zwierząt gospodarskich i nie prowadziły działalności usługowej związanej z rolnictwem z wykorzystaniem własnego sprzętu. W kraju działalność rolniczą prowadziło w tym czasie 74,1% wszystkich gospodarstw rolnych.

**Tabl. 1. Gospodarstwa rolne według celu produkcji rolniczej i grup obszarowych**

Wyszczególnienie	Ogółem	Grupy obszarowe użytków rolnych w ha					
		do 1	1 - 2	2 - 5	5 – 10	10 – 15	15 i więcej
<b>W liczbach bezwzględnych</b>							
<b>Ogółem</b> .....	<b>373726</b>	<b>156835</b>	<b>88397</b>	<b>97179</b>	<b>25986</b>	<b>3561</b>	<b>1768</b>
Gospodarstwa produkujące:							
wyłącznie na własne potrzeby ..	101716	47792	28672	22836	2249	105	62
głównie na własne potrzeby .....	103130	30768	30677	36145	5255	226	59
głównie na rynek .....	55174	1896	6039	25753	16907	3076	1503
Gospodarstwa nieprowadzące produkcji rolniczej .....	113706	76379	23009	12445	1575	154	144
<b>W odsetkach grup obszarowych użytków rolnych</b>							
<b>Ogółem</b> .....	<b>100,0</b>	<b>42,0</b>	<b>23,6</b>	<b>26,0</b>	<b>6,9</b>	<b>1,0</b>	<b>0,5</b>
Gospodarstwa produkujące:							
wyłącznie na własne potrzeby ..	100,0	47,0	28,2	22,4	2,2	0,1	0,1
głównie na własne potrzeby .....	100,0	29,8	29,7	35,0	5,1	0,2	0,1
głównie na rynek .....	100,0	3,4	10,9	46,7	30,6	5,6	2,7
Gospodarstwa nieprowadzące produkcji rolniczej .....	100,0	67,2	20,2	10,9	1,4	0,1	0,1
<b>W odsetkach według celu produkcji</b>							
<b>Ogółem</b> .....	<b>100,0</b>	<b>100,0</b>	<b>100,0</b>	<b>100,0</b>	<b>100,0</b>	<b>100,0</b>	<b>100,0</b>
Gospodarstwa produkujące:							
wyłącznie na własne potrzeby ..	27,2	30,5	32,4	23,5	8,7	2,9	3,5
głównie na własne potrzeby .....	27,6	19,6	34,7	37,2	20,2	6,3	3,3
głównie na rynek .....	14,8	1,2	6,8	26,5	65,1	86,4	85,0
Gospodarstwa nieprowadzące produkcji rolniczej .....	30,4	48,7	26,0	12,8	6,0	4,3	8,1

Z ogólnej liczby gospodarstw prowadzących w województwie małopolskim działalność rolniczą:

- 101,7 tys. (39,1%) produkowało **wyłącznie na własne potrzeby**,
- 103,1 tys. (39,7%) produkowało **głównie na własne potrzeby**,
- 55,2 tys. (21,2%) produkowało **głównie na rynek**.

W tym samym czasie w kraju produkowało wyłącznie na własne potrzeby 20,4% gospodarstw, głównie na własne potrzeby 36,3%, a z przeznaczeniem głównie na rynek produkowało 43,3% gospodarstw prowadzących działalność rolniczą.

Odsetek gospodarstw rolnych produkujących wyłącznie na własne potrzeby malał wraz ze wzrostem powierzchni gospodarstw z 30,5% w grupie obszarowej poniżej 1 ha użytków rolnych do 2,9% w grupie 10 - 15 ha UR, a wśród największych gospodarstw o powierzchni użytków rolnych powyżej 15 ha - 3,5% gospodarstw produkowało na własne potrzeby.

Odsetek gospodarstw rolnych produkujących głównie na rynek wzrastał wraz ze wzrostem powierzchni użytków rolnych. W grupie gospodarstw najmniejszych, tj. do 1 ha użytków rolnych tylko 1,2% produkowało głównie na rynek, natomiast w gospodarstwach powyżej 15 ha – 85,0%.

Średnia powierzchnia gospodarstwa rolnego wynosiła 2,61 ha. W grupie gospodarstw produkujących wyłącznie na własne potrzeby przeciętna powierzchnia gospodarstwa wynosiła tylko 2,00 ha, a wśród gospodarstw produkujących głównie na własne potrzeby 2,59 ha. Gospodarstwa produkujące głównie na rynek były zdecydowanie największe obszarowo, ich średnia powierzchnia wynosiła 6,39 ha. W kraju dwie pierwsze grupy charakteryzowały się zbliżoną powierzchnią, odpowiednio: 2,62 ha i 2,72 ha, natomiast średnia powierzchnia gospodarstwa produkującego z przeznaczeniem głównie na rynek była znacznie większa i wynosiła 14,60 ha.

Rachunkowość rolną prowadziło tylko 2476 gospodarstw, tj. zaledwie 0,7% ogółu gospodarstw w Małopolsce, w tym 67,1% prowadzących działalność rolniczą głównie na rynek. W kraju, gdzie rachunkowość prowadziło 2,1% ogółu gospodarstw wskaźnik dla tej grupy wynosił 87,8%.

Tylko 85,3 tys., tj. 32,8% kierujących gospodarstwami rolnymi prowadzącymi działalność rolniczą posiadało przygotowanie rolnicze do prowadzenia gospodarstwa, w tym aż 67,9% ukończyło tylko kurs rolniczy, 6,9% posiadało wykształcenie zasadnicze, 3,1% policealne lub średnie, a zaledwie 1,6% posiadało wyższe wykształcenie rolnicze. W grupie gospodarstw produkujących wyłącznie na własne potrzeby odnotowano najwyższy odsetek kierujących z kursem rolniczym (76,5%), a najniższy odsetek osób kierujących z wykształceniem zasadniczym (14,4%), średnim i policealnym (7,6%) i wyższym (1,5%). Wśród gospodarstw produkujących głównie na rynek odnotowano najwyższy odsetek osób kierujących z wykształceniem zasadniczym zawodowym (28,7%), średnim i policealnym zawodowym (12,1%) i wyższym rolniczym (2,0%). Równocześnie w tej grupie gospodarstw wystąpił najniższy odsetek osób posiadających jedynie kurs rolniczy (57,2%).

## UŻYTKOWANIE GRUNTÓW

Według wyników Powszechnego Spisu Rolnego 2002 r. powierzchnia ogólna w użytkowaniu 373,7 tys. gospodarstw rolnych wynosiła 976,8 tys. ha. W analizie wyników dotyczących użytkowania gruntów nie wzięto pod uwagę 270 gospodarstw właścicieli zwierząt gospodarskich nieposiadających użytków rolnych.

**Tabl. 2. Gospodarstwa rolne posiadające użytki rolne według celu produkcji rolniczej i wskaźnika jakości użytków rolnych**

Wyszczególnienie	Ogółem	Gospodarstwa rolne według wskaźnika jakości			
		poniżej 0,4	0,4 - 0,7	0,7 - 1,0	1,0 i więcej

**W liczbach bezwzględnych**

<b>Ogółem</b> .....	<b>372971</b>	<b>75754</b>	<b>53560</b>	<b>73099</b>	<b>170558</b>
Gospodarstwa produkujące:					
wyłącznie na własne potrzeby ..	101275	24620	16234	21088	39333
głównie na własne potrzeby .....	102859	20097	16111	22933	43718
głównie na rynek .....	55132	8673	6971	10945	28543
Gospodarstwa nieprowadzące produkcji rolniczej .....	113705	22364	14244	18133	58964

**W odsetkach według wskaźnika jakości użytków rolnych**

<b>Ogółem</b> .....	<b>100,0</b>	<b>20,3</b>	<b>14,4</b>	<b>19,6</b>	<b>45,7</b>
Gospodarstwa produkujące:					
wyłącznie na własne potrzeby ..	100,0	24,3	16,0	20,8	38,8
głównie na własne potrzeby .....	100,0	19,5	15,7	22,3	42,5
głównie na rynek .....	100,0	15,7	12,6	19,9	51,8
Gospodarstwa nieprowadzące produkcji rolniczej .....	100,0	19,7	12,5	15,9	51,9

**W odsetkach według celu produkcji**

<b>Ogółem</b> .....	<b>100,0</b>	<b>100,0</b>	<b>100,0</b>	<b>100,0</b>	<b>100,0</b>
Gospodarstwa produkujące:					
wyłącznie na własne potrzeby ..	27,2	32,5	30,3	28,8	23,1
głównie na własne potrzeby .....	27,6	26,5	30,1	31,4	25,6
głównie na rynek .....	14,8	11,4	13,0	15,0	16,7
Gospodarstwa nieprowadzące produkcji rolniczej .....	30,5	29,5	26,6	24,8	34,6

- Udział gospodarstw nieprowadzących produkcji rolniczej w grupie gospodarstw o wskaźniku jakości gruntów poniżej 0,4 wynosił 29,5% (w kraju – 28,5%), natomiast w grupie gospodarstw o wskaźniku 1,0 i większym 34,6% (w kraju - 28,1%).
- Udział gospodarstw produkujących wyłącznie na potrzeby własne w grupie gospodarstw o wskaźniku jakości gruntów poniżej 0,4 wynosił 32,5% (w kraju – 15,1%), natomiast w grupie gospodarstw o wskaźniku 1,0 i większym 23,1% (w kraju – 15,4%).
- Udział gospodarstw produkujących głównie na własne potrzeby w grupie gospodarstw o wskaźniku jakości gruntów poniżej 0,4 wynosił 26,5% (w kraju – 25,9%), natomiast w grupie gospodarstw o wskaźniku 1,0 i większym 25,6% (w kraju – 27,4%).

- Udział gospodarstw produkujących głównie na rynek w grupie gospodarstw o wskaźniku jakości gruntów poniżej 0,4 wynosił 11,4% (w kraju – 30,4%), natomiast w grupie gospodarstw o wskaźniku 1,0 i większym tylko 16,7% (w kraju – 29,1%).

**Tabl. 3. Powierzchnia użytków rolnych według celu produkcji rolniczej i wskaźnika jakości użytków rolnych**

Wyszczególnienie	Ogółem	Użytki rolne według wskaźnika jakości			
		poniżej 0,4	0,4 - 0,7	0,7 - 1,0	1,0 i więcej
<b>W hektarach</b>					
<b>Ogółem</b> .....	<b>783562</b>	<b>184925</b>	<b>116531</b>	<b>160330</b>	<b>321776</b>
Gospodarstwa produkujące:					
wyłącznie na własne potrzeby ..	151574	52197	27152	30560	41665
głównie na własne potrzeby .....	208322	56019	37817	49908	64578
głównie na rynek .....	307055	45164	34966	60327	166598
Gospodarstwa nieprowadzące produkcji rolniczej .....	116611	31544	16596	19535	48936
<b>W odsetkach powierzchni użytków rolnych</b>					
<b>Ogółem</b> .....	<b>100,0</b>	<b>23,6</b>	<b>14,9</b>	<b>20,5</b>	<b>41,1</b>
Gospodarstwa produkujące:					
wyłącznie na własne potrzeby ..	100,0	34,4	17,9	20,2	27,5
głównie na własne potrzeby .....	100,0	26,9	18,2	24,0	31,0
głównie na rynek .....	100,0	14,7	11,4	19,6	54,3
Gospodarstwa nieprowadzące produkcji rolniczej .....	100,0	27,1	14,2	16,8	42,0
<b>W odsetkach według celu produkcji</b>					
<b>Ogółem</b> .....	<b>100,0</b>	<b>100,0</b>	<b>100,0</b>	<b>100,0</b>	<b>100,0</b>
Gospodarstwa produkujące:					
wyłącznie na własne potrzeby ..	19,3	28,2	23,3	19,1	12,9
głównie na własne potrzeby .....	26,6	30,3	32,5	31,1	20,1
głównie na rynek .....	39,2	24,4	30,0	37,6	51,8
Gospodarstwa nieprowadzące produkcji rolniczej .....	14,9	17,1	14,2	12,2	15,2

Analizując informacje dotyczące celu prowadzenia produkcji rolniczej w gospodarstwach rolnych o powierzchni użytków rolnych według **wskaźnika jakości gruntów** zauważono, że najwyższy odsetek powierzchni użytków rolnych o wskaźniku jakości poniżej 0,4 i 0,4-0,7 był w władaniu gospodarstw produkujących głównie na własne potrzeby (odpowiednio 30,3% i 32,5%). Najwyższy odsetek powierzchni użytków rolnych o wskaźniku jakości 0,7-1,0 i powyżej 1,0 był w użytkowaniu gospodarstw produkujących głównie na rynek (37,6% i 51,8%).



## Powierzchnia użytków rolnych w gospodarstwach rolnych według celu produkcji rolniczej oraz wskaźnika jakości użytków rolnych

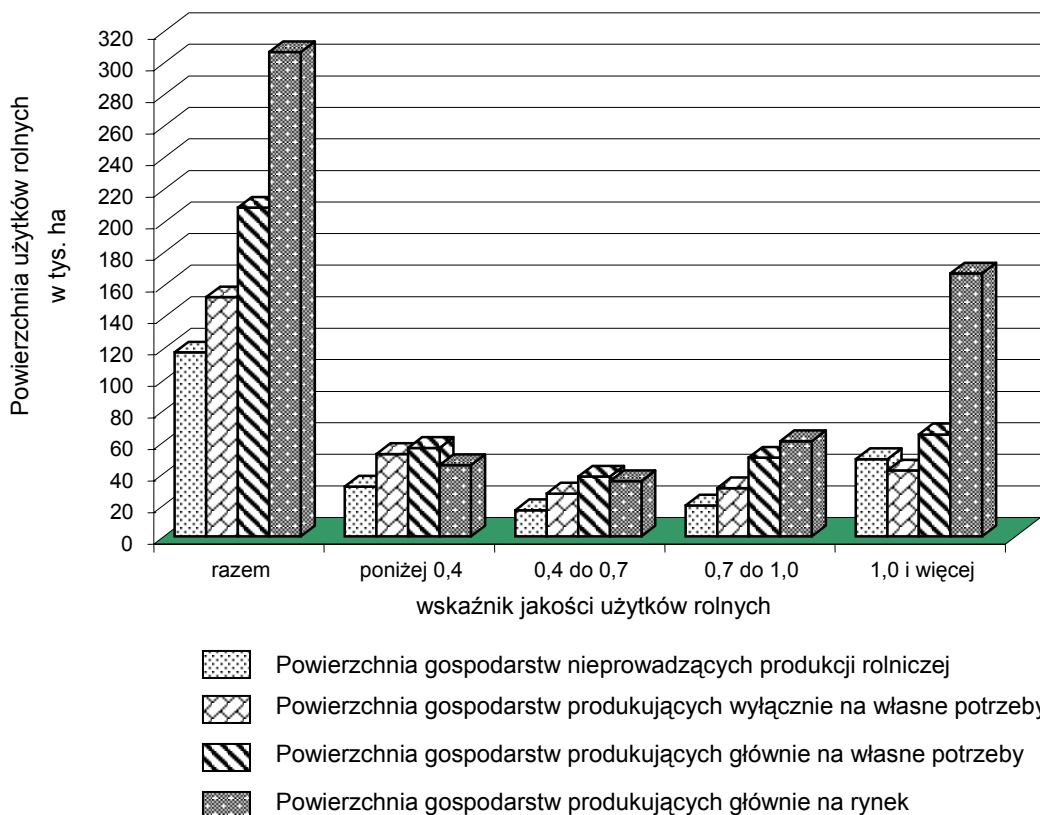

- W użytkowaniu gospodarstw nieprowadzących produkcji rolniczej znajdowało się 116,6 tys. ha użytków rolnych, w tym 27,1% o wskaźniku jakości gruntów poniżej 0,4 (w kraju – 24,3%), natomiast 42,0% o wskaźniku 1,0 i większym (w kraju – 35,0%).
- W użytkowaniu gospodarstw produkujących wyłącznie na własne potrzeby znajdowało się 151,6 tys. ha użytków rolnych, w tym 34,4% o wskaźniku jakości gruntów poniżej 0,4 (w kraju – 26,2%) i 27,5% o wskaźniku 1,0 i większym (w kraju – 27,7%).
- W użytkowaniu gospodarstw produkujących głównie na własne potrzeby znajdowało się 208,3 tys. ha użytków rolnych, w tym 26,9% o wskaźniku jakości gruntów poniżej 0,4 (w kraju – 27,4%) i 31,0% o wskaźniku 1,0 i większym (w kraju – 23,1%).
- W użytkowaniu gospodarstw produkujących głównie na rynek znajdowało się 307,1 tys. ha użytków rolnych, w tym tylko 14,7% o wskaźniku jakości gruntów poniżej 0,4 (w kraju – 16,6%) i 54,3% o wskaźniku 1,0 i większym (w kraju – 33,3%).

**Struktura użytkowania gruntów** w gospodarstwach rolnych według celu produkcji była bardzo zróżnicowana.

- Gospodarstwa nieprowadzące produkcji rolniczej, stanowiące 30,4% ogólnej liczby gospodarstw rolnych, posiadały 15,9% powierzchni ogólnej wszystkich gospodarstw rolnych, 14,9% użytków rolnych, 15,2% gruntów ornych (w tym 48,5% wszystkich odłogów) i 14,9% trwałych użytków zielonych.
- Gospodarstwa prowadzące produkcję rolniczą wyłącznie na własne potrzeby, stanowiące 27,2% ogólnej liczby gospodarstw rolnych, posiadały 20,8% powierzchni ogólnej wszystkich gospodarstw

rolnych, 19,3% użytków rolnych, 16,3% gruntów ornych (w tym 20,3% wszystkich odlogów), 19,5% sadów i 25,6% trwałych użytków zielonych.

- Gospodarstwa produkujące głównie na własne potrzeby, stanowiące 27,6% ogólnej liczby gospodarstw rolnych, posiadały 27,2% powierzchni ogólnej wszystkich gospodarstw rolnych, 26,6% użytków rolnych, 24,7% gruntów ornych (w tym 13,9% wszystkich odlogów), 31,1% sadów i 30,2% trwałych użytków zielonych.
- Gospodarstwa produkujące głównie na rynek, stanowiące tylko 14,8% ogólnej liczby gospodarstw rolnych, posiadały 36,1% powierzchni ogólnej wszystkich gospodarstw rolnych, 39,2% użytków rolnych, 43,7% gruntów ornych (w tym tylko 5,3% wszystkich odlogów), 49,5% sadów i 29,2% trwałych użytków zielonych.

Ogólna powierzchnia **użytków rolnych** w województwie według danych Powszechnego Spisu Rolnego 2002 wynosiła 783,6 tys. ha, w tym 23,6% użytków o najniższym wskaźniku jakości gruntów, tj. poniżej 0,4 (w kraju 19,1%). Użytki rolne o wskaźniku jakości 0,4 – 0,7 stanowiły 14,9% ogólnej powierzchni (w kraju 24,7%). Użytki rolne o wskaźniku 0,7 – 1,0 stanowiły 20,5% (w kraju 24,2%). Użytki rolne o najwyższym wskaźniku jakości gruntów, wynoszącym powyżej 1,0 stanowiły 41,1% ogólnej powierzchni użytków rolnych w małopolskich gospodarstwach rolnych (w kraju 32,1%).

W użytkowaniu gospodarstw rolnych w 2002 roku znajdowało się 521,1 tys. ha **gruntów ornych**, w tym pod zasiewami było 383,3 tys. ha, tj. 73,6% (w kraju 82,4%). Równocześnie ustalono 176375 gospodarstw rolnych posiadających zasiewy, w których nie odnotowano żadnych gruntów odlogowanych ani ugorowanych. Gospodarstwa te posiadały łączną powierzchnię ogólną 570,5 tys. ha.

Z powierzchni gruntów ogółem znajdujących się w gospodarstwach rolnych, w których **nie odnotowano powierzchni odlogów i ugorów**:

- gospodarstwa, które zadeklarowały, że produkują wyłącznie na własne potrzeby zajmowały 18,9% powierzchni gruntów ogółem (w kraju tylko 3,1%),
- gospodarstwa, które zadeklarowały, że produkują głównie na własne potrzeby zajmowały 30,9% powierzchni gruntów ogółem (w kraju tylko 10,2%),
- gospodarstwa, które zadeklarowały, że produkują głównie na rynek zajmowały 50,2% powierzchni gruntów ogółem (w kraju 86,7%).

**Tabl. 4. Powierzchnia gospodarstw rolnych, w których nie zanotowano odlogów i ugorów według celu produkcji rolniczej i grup obszarowych gruntów ornych pod zasiewami**

Wyszczególnienie	Ogółem	Grupy obszarowe gruntów ornych pod zasiewami w ha					
		do 1	1 - 2	2 – 5	5 – 10	10 – 15	15 i więcej
<b>W hektarach</b>							
<b>Ogółem</b> .....	<b>570532</b>	<b>123324</b>	<b>127824</b>	<b>179099</b>	<b>75358</b>	<b>22359</b>	<b>42568</b>
Gospodarstwa produkujące wyłącznie na własne potrzeby .....	107802	55078	33739	17403	982	89	511
Gospodarstwa produkujące głównie na własne potrzeby .....	176215	52051	61125	55840	4838	206	2155
Gospodarstwa produkujące głównie na rynek .....	286515	16195	32960	105857	69537	22064	39902

**Tabl. 4. Powierzchnia gospodarstw rolnych, w których nie zanotowano odlogów i ugorów według celu produkcji rolniczej i grup obszarowych gruntów ornych pod zasiewami (dok.)**

Wyszczególnienie	Ogółem	Grupy obszarowe gruntów ornych pod zasiewami w ha					
		do 1	1 - 2	2 – 5	5 – 10	10 – 15	15 i więcej
<b>W odsetkach powierzchni pod zasiewami</b>							
<b>Ogółem</b> .....	<b>100,0</b>	<b>21,6</b>	<b>22,4</b>	<b>31,4</b>	<b>13,2</b>	<b>3,9</b>	<b>7,5</b>
Gospodarstwa produkujące wyłącznie na własne potrzeby .....	100,0	51,1	31,3	16,1	0,9	0,1	0,5
Gospodarstwa produkujące głównie na własne potrzeby .....	100,0	29,5	34,7	31,7	2,7	0,1	1,2
Gospodarstwa produkujące głównie na rynek .....	100,0	5,7	11,5	36,9	24,3	7,7	13,9
<b>W odsetkach według celu produkcji</b>							
<b>Ogółem</b> .....	<b>100,0</b>	<b>100,0</b>	<b>100,0</b>	<b>100,0</b>	<b>100,0</b>	<b>100,0</b>	<b>100,0</b>
Gospodarstwa produkujące wyłącznie na własne potrzeby .....	18,9	44,7	26,4	9,7	1,3	0,4	1,2
Gospodarstwa produkujące głównie na własne potrzeby .....	30,9	42,2	47,8	31,1	6,4	0,9	5,1
Gospodarstwa produkujące głównie na rynek .....	50,2	13,1	25,8	59,1	92,3	98,7	93,7

Liczba gospodarstw rolnych, w których nie zanotowano odlogów i ugorów wyniosła 176,4 tys. sztuk, tj. 53,7% wszystkich gospodarstw rolnych posiadających grunty orne (w kraju 57,5%).

**Tabl. 5. Gospodarstwa rolne, w których nie zanotowano odlogów i ugorów według celu produkcji rolniczej i grup obszarowych gruntów ornych pod zasiewami**

Wyszczególnienie	Ogółem	Grupy obszarowe gruntów ornych pod zasiewami w ha					
		do 1	1 - 2	2 – 5	5 – 10	10 - 15	15 i więcej
<b>W liczbach bezwzględnych</b>							
<b>Ogółem</b> .....	<b>176375</b>	<b>87141</b>	<b>41898</b>	<b>35743</b>	<b>9020</b>	<b>1636</b>	<b>937</b>
Gospodarstwa produkujące wyłącznie na własne potrzeby .....	59334	44587	11205	3426	103	6	7
Gospodarstwa produkujące głównie na własne potrzeby .....	71406	37235	21703	11839	597	15	17
Gospodarstwa produkujące głównie na rynek .....	45635	5319	8990	20478	8320	1615	913

**Tabl. 5. Gospodarstwa rolne, w których nie zanotowano odlogów i ugorów według celu produkcji rolniczej i grup obszarowych gruntów ornych pod zasiewami (dok.)**

Wyszczególnienie	Ogółem	Grupy obszarowe gruntów ornych pod zasiewami w ha					
		do 1	1 - 2	2 – 5	5 – 10	10 - 15	15 i więcej

**W odsetkach liczby gospodarstw posiadających zasiewy**

<b>Ogółem</b> .....	<b>100,0</b>	<b>49,4</b>	<b>23,8</b>	<b>20,3</b>	<b>5,1</b>	<b>0,9</b>	<b>0,5</b>
Gospodarstwa produkujące wyłącznie na własne potrzeby .....	100,0	75,1	18,9	5,8	0,2	0,0	0,0
Gospodarstwa produkujące głównie na własne potrzeby .....	100,0	52,1	30,4	16,6	0,8	0,0	0,0
Gospodarstwa produkujące głównie na rynek .....	100,0	11,7	19,7	44,9	18,2	3,5	2,0

**W odsetkach według celu produkcji**

<b>Ogółem</b> .....	<b>100,0</b>	<b>100,0</b>	<b>100,0</b>	<b>100,0</b>	<b>100,0</b>	<b>100,0</b>	<b>100,0</b>
Gospodarstwa produkujące wyłącznie na własne potrzeby .....	33,6	51,2	26,7	9,6	1,1	0,4	0,7
Gospodarstwa produkujące głównie na własne potrzeby .....	40,5	42,7	51,8	33,1	6,6	0,9	1,8
Gospodarstwa produkujące głównie na rynek .....	25,9	6,1	21,5	57,3	92,2	98,7	97,4

Z ogólnej liczby gospodarstw, w których nie zanotowano powierzchni odlogów i ugorów:

- gospodarstwa produkujące wyłącznie na własne potrzeby stanowiły 33,6% (w kraju 15,5%),
- gospodarstwa produkujące głównie na własne potrzeby stanowiły 40,5% (w kraju 34,7%),
- gospodarstwa produkujące głównie na rynek stanowiły 25,9% (w kraju 49,7%).

W Małopolsce **sady** zajmowały w 2002 roku łączną powierzchnię 13581 ha. Ponad połowę tej powierzchni, tj. 51,5% odnotowano w grupie obszarowej poniżej 1 ha powierzchni sadów. Sady o powierzchni 1 – 5 ha stanowiły 34,8% ogólnej powierzchni sadów, sady o powierzchni 5 – 10 ha zajmowały 9,3% powierzchni, a tylko 4,4% powierzchni upraw sadowniczych to duże sady towarowe o powierzchni przekraczającej 10 ha. W kraju odsetki te, to odpowiednio: 24,2% powierzchni sadów to sady do 1 ha, 33,6% sady 1 – 5 ha, 20,8% sady 5 – 10 ha, a 21,3% powierzchni ogólnej sadowniczej to sady o powierzchni przekraczającej 10 ha.

**Tabl. 6. Powierzchnia sadów według celu produkcji rolniczej i grup obszarowych powierzchni sadów**

Wyszczególnienie	Ogółem	Grupy obszarowe powierzchni sadów w ha					
		do 1	1 - 2	2 – 5	5 – 10	10 - 15	15 i więcej
<b>W hektarach</b>							
<b>Ogółem</b> .....	<b>13581</b>	<b>6995</b>	<b>2116</b>	<b>2606</b>	<b>1259</b>	<b>276</b>	<b>329</b>
Gospodarstwa produkujące wyłącznie na własne potrzeby .....	2645	2236	225	118	18	14	34
Gospodarstwa produkujące głównie na własne potrzeby .....	4217	3112	703	332	58	12	-
Gospodarstwa produkujące głównie na rynek .....	6719	1647	1188	2156	1183	250	295
<b>W odsetkach powierzchni sadów</b>							
<b>Ogółem</b> .....	<b>100,0</b>	<b>51,5</b>	<b>15,6</b>	<b>19,2</b>	<b>9,3</b>	<b>2,0</b>	<b>2,4</b>
Gospodarstwa produkujące wyłącznie na własne potrzeby .....	100,0	84,5	8,5	4,5	0,7	0,5	1,3
Gospodarstwa produkujące głównie na własne potrzeby .....	100,0	73,8	16,6	7,9	1,4	0,3	-
Gospodarstwa produkujące głównie na rynek .....	100,0	24,5	17,7	32,1	17,6	3,7	4,4
<b>W odsetkach według celu produkcji</b>							
<b>Ogółem</b> .....	<b>100,0</b>	<b>100,0</b>	<b>100,0</b>	<b>100,0</b>	<b>100,0</b>	<b>100,0</b>	<b>100,0</b>
Gospodarstwa produkujące wyłącznie na własne potrzeby .....	19,5	32,0	10,6	4,5	1,4	5,1	10,3
Gospodarstwa produkujące głównie na własne potrzeby .....	31,0	44,5	33,2	12,7	4,6	4,3	-
Gospodarstwa produkujące głównie na rynek .....	49,5	23,5	56,1	82,8	94,0	90,6	89,8

Z ogólnej powierzchni sadów - 19,5% znajdowało się w gospodarstwach, które produkowały wyłącznie na własne potrzeby (w kraju 6,3%). Głównie na własne potrzeby produkowały gospodarstwa rolne, w których znajdowało się 31,0% powierzchni sadów (w kraju 13,4%). Produkcję z przeznaczeniem głównie na rynek prowadziły gospodarstwa rolne, w których znajdowało się 49,5% powierzchni sadów (w kraju 80,3%).

Sady odnotowano w 32,8 tys. gospodarstwach, to znaczy tylko w 8,8% małopolskich podmiotów posiadających użytki rolne i w 12,6% gospodarstwach prowadzących produkcję rolniczą.

Pośród gospodarstw zajmujących się produkcją sadowniczą gospodarstwa rolne produkujące wyłącznie na własne potrzeby stanowiły 35,2% i było ich 11,5 tys. (w kraju stanowiły 18,9%). Liczba gospodarstw posiadających sady, a produkujących głównie na własne potrzeby wynosiła 13,5 tys. i stanowiła 41,3% ogólnej liczby gospodarstw z sadami (w kraju 33,8%). Głównie na

rynek produkowało 7,7 tys. gospodarstw, czyli 23,5% gospodarstw prowadzących produkcję sadowniczą (w kraju 47,3%).

Średnia powierzchnia sadu w gospodarstwach posiadających sady i produkujących wyłącznie na własne potrzeby wynosiła 0,23 ha (w kraju 0,29 ha). W gospodarstwach produkujących głównie na własne potrzeby przeciętna powierzchnia sadu wynosiła 0,31 ha (w kraju 0,34 ha), natomiast w gospodarstwach produkujących głównie na rynek 0,87 ha (w kraju 1,45 ha).

**Tabl. 7. Gospodarstwa rolne użytkujące sady według celu produkcji rolniczej i grup obszarowych powierzchni sadów**

Wyszczególnienie	Ogółem	Grupy obszarowe powierzchni sadów w ha					
		do 1	1 – 2	2 – 5	5 – 10	10 - 15	15 i więcej
<b>W liczbach bezwzględnych</b>							
<b>Ogółem</b> .....	<b>32770</b>	<b>29925</b>	<b>1693</b>	<b>918</b>	<b>198</b>	<b>24</b>	<b>12</b>
Gospodarstwa produkujące wyłącznie na własne potrzeby .....	11546	11310	188	43	3	#	#
Gospodarstwa produkujące głównie na własne potrzeby .....	13538	12820	578	128	11	#	-
Gospodarstwa produkujące głównie na rynek .....	7686	5795	927	747	184	22	11
<b>W odsetkach liczby gospodarstw posiadających sady</b>							
<b>Ogółem</b> .....	<b>100,0</b>	<b>91,3</b>	<b>5,2</b>	<b>2,8</b>	<b>0,6</b>	<b>0,1</b>	<b>0,0</b>
Gospodarstwa produkujące wyłącznie na własne potrzeby .....	100,0	98,0	1,6	0,4	0,0	#	#
Gospodarstwa produkujące głównie na własne potrzeby .....	100,0	94,7	4,3	1,0	0,1	#	-
Gospodarstwa produkujące głównie na rynek .....	100,0	75,4	12,1	9,7	2,4	0,3	0,2
<b>W odsetkach według celu produkcji</b>							
<b>Ogółem</b> .....	<b>100,0</b>	<b>100,0</b>	<b>100,0</b>	<b>100,0</b>	<b>100,0</b>	<b>100,0</b>	<b>100,0</b>
Gospodarstwa produkujące wyłącznie na własne potrzeby .....	35,2	37,8	11,1	4,6	1,5	#	#
Gospodarstwa produkujące głównie na własne potrzeby .....	41,3	42,8	34,1	13,9	5,6	#	-
Gospodarstwa produkujące głównie na rynek .....	23,5	19,4	54,8	81,4	92,9	91,7	91,7

Łączna powierzchnia **trwałych użytków zielonych**, tj. pastwisk trwałych i łąk trwałych wynosiła 248,9 tys. ha, w tym 174,6 tys. ha, tj. 70,1% ogólnego ich areалу, było użytkowane w ciągu roku przed przeprowadzeniem Spisu (czyli przynajmniej raz w sezonie wykoszone lub wypasane).

W gospodarstwach rolnych nieprowadzących produkcji rolniczej znajdowało się 14,9% powierzchni trwałych użytków zielonych (w kraju 11,5%).

W gospodarstwach produkujących wyłącznie na własne potrzeby znajdowało się 25,6% powierzchni łąk i pastwisk (w kraju zaledwie 9,0%), natomiast w gospodarstwach produkujących głównie na własne potrzeby 30,2% powierzchni trwałych użytków zielonych (w kraju 13,1%).

Gospodarstwa rolne produkujące głównie na rynek skupiały 29,2% trwałych użytków zielonych (w kraju 66,4%).

**Tabl. 8. Powierzchnia trwałych użytków zielonych według celu produkcji rolniczej i grup obszarowych powierzchni trwałych użytków zielonych**

Wyszczególnienie	Ogółem	Grupy obszarowe powierzchni trwałych użytków zielonych w ha					
		do 1	1 - 2	2 - 5	5 - 10	10 – 15	15 i więcej
<b>W hektarach</b>							
<b>Ogółem</b> .....	<b>248868</b>	<b>55201</b>	<b>67802</b>	<b>83587</b>	<b>24253</b>	<b>4386</b>	<b>13639</b>
Gospodarstwa produkujące:							
wyłącznie na własne potrzeby ...	63815	17493	19308	20369	3320	347	2978
głównie na własne potrzeby .....	75278	17974	23775	26454	5313	464	1297
głównie na rynek .....	72684	8675	15231	26484	12598	2995	6701
Gospodarstwa nieprowadzące produkcji rolniczej .....	37091	11059	9487	10280	3022	580	2663
<b>W odsetkach powierzchni trwałych użytków zielonych</b>							
<b>Ogółem</b> .....	<b>100,0</b>	<b>22,2</b>	<b>27,2</b>	<b>33,6</b>	<b>9,7</b>	<b>1,8</b>	<b>5,5</b>
Gospodarstwa produkujące:							
wyłącznie na własne potrzeby ...	100,0	27,4	30,3	31,9	5,2	0,5	4,7
głównie na własne potrzeby .....	100,0	23,9	31,6	35,1	7,1	0,6	1,7
głównie na rynek .....	100,0	11,9	21,0	36,4	17,3	4,1	9,2
Gospodarstwa nieprowadzące produkcji rolniczej .....	100,0	29,8	25,6	27,7	8,1	1,6	7,2
<b>W odsetkach według celu produkcji</b>							
<b>Ogółem</b> .....	<b>100,0</b>	<b>100,0</b>	<b>100,0</b>	<b>100,0</b>	<b>100,0</b>	<b>100,0</b>	<b>100,0</b>
Gospodarstwa produkujące:							
wyłącznie na własne potrzeby ...	25,6	31,7	28,5	24,4	13,7	7,9	21,8
głównie na własne potrzeby .....	30,2	32,6	35,1	31,6	21,9	10,6	9,5
głównie na rynek .....	29,2	15,7	22,4	31,7	51,9	68,3	49,1
Gospodarstwa nieprowadzące produkcji rolniczej .....	14,9	20,0	14,0	12,3	12,5	13,2	19,5

Łąki i pastwiska trwale posiadało w Małopolsce 216,3 tys. gospodarstw, tj. 58,0% wszystkich gospodarstw posiadających użytki rolne (w kraju 54,2%).

Średnia powierzchnia łąk i pastwisk w gospodarstwach posiadających trwale użytki zielone i produkujących wyłącznie na własne potrzeby wynosiła 0,97 ha (w kraju 1,38 ha). W gospodarstwach produkujących głównie na własne potrzeby przeciętna powierzchnia użytków zielonych wynosiła

1,10 ha (w kraju 1,13 ha), natomiast w gospodarstwach produkujących głównie na rynek 1,81 ha (w kraju 3,33 ha). W gospodarstwach nieprowadzących wcale produkcji rolniczej przeciętna powierzchnia nieużytkowanych łąk i pastwisk wynosiła 0,89 ha (w kraju 1,82 ha).

**Tabl. 9. Gospodarstwa rolne posiadające trwałe użytki zielone według celu produkcji rolniczej i grup obszarowych powierzchni trwałych użytków zielonych**

Wyszczególnienie	Ogółem	Grupy obszarowe powierzchni trwałych użytków zielonych w ha					
		do 1	1 - 2	2 – 5	5 - 10	10 – 15	15 i więcej
<b>W liczbach bezwzględnych</b>							
<b>Ogółem</b> .....	<b>216333</b>	<b>132675</b>	<b>50143</b>	<b>29102</b>	<b>3786</b>	<b>371</b>	<b>256</b>
Gospodarstwa produkujące:							
wyłącznie na własne potrzeby ...	65748	43674	14253	7232	533	30	26
głównie na własne potrzeby .....	68674	40832	17545	9385	848	40	24
głównie na rynek .....	40141	17607	11259	8933	1929	251	162
Gospodarstwa nieprowadzące produkcji rolniczej .....	41770	30562	7086	3552	476	50	44
<b>W odsetkach gospodarstw posiadających trwałe użytki zielone</b>							
<b>Ogółem</b> .....	<b>100,0</b>	<b>61,3</b>	<b>23,2</b>	<b>13,4</b>	<b>1,8</b>	<b>0,2</b>	<b>0,1</b>
Gospodarstwa produkujące:							
wyłącznie na własne potrzeby ...	100,0	66,4	21,7	11,0	0,8	0,1	0,0
głównie na własne potrzeby .....	100,0	59,5	25,5	13,7	1,2	0,1	0,0
głównie na rynek .....	100,0	43,9	28,0	22,3	4,8	0,6	0,4
Gospodarstwa nieprowadzące produkcji rolniczej .....	100,0	73,2	17,0	8,5	1,1	0,1	0,1
<b>W odsetkach według celu produkcji</b>							
<b>Ogółem</b> .....	<b>100,0</b>	<b>100,0</b>	<b>100,0</b>	<b>100,0</b>	<b>100,0</b>	<b>100,0</b>	<b>100,0</b>
Gospodarstwa produkujące:							
wyłącznie na własne potrzeby ...	30,4	32,9	28,4	24,9	14,1	8,1	10,2
głównie na własne potrzeby .....	31,7	30,8	35,0	32,2	22,4	10,8	9,3
głównie na rynek .....	18,6	13,3	22,5	30,7	50,9	67,6	63,3
Gospodarstwa nieprowadzące produkcji rolniczej .....	19,3	23,0	14,1	12,2	12,6	13,5	17,2

Spośród gospodarstw posiadających łąki i pastwiska 19,3% to gospodarstwa nieprowadzące produkcji rolniczej (w kraju 14,2%). Gospodarstwa produkujące wyłącznie na potrzeby własne stanowiły 30,4% gospodarstw posiadających trwałe użytki zielone (w kraju 14,7%), a produkujące głównie na własne potrzeby 31,7% (w kraju 26,2%). Gospodarstwa produkujące głównie na rynek stanowiły 18,6% ogólnej liczby gospodarstw posiadających użytki zielone (w kraju grupa ta stanowiła 44,9%).



## POWIERZCHNIA ZASIEWÓW

Ogólna powierzchnia **zasiewów** w Małopolsce wynosiła w 2002 roku 383,4 tys. ha, w tym powierzchnia uprawy **zbóż** wynosiła 256,7 tys. ha co stanowiło 67,0% ogólnej powierzchni pod zasiewami (w kraju wskaźnik ten wynosił 77,0%). Niewielkie plantacje zbóż o powierzchni 1 – 5 ha upraw zajmowały 53,6% całej powierzchni upraw roślin zbożowych (w kraju tylko 21,1%). Duże plantacje towarowe o powierzchni 15 ha i więcej stanowiły 10,8% powierzchni upraw zbóż (w kraju 41,7%). Najwięcej takich plantacji, bo aż 93,9% uprawiały gospodarstwa przeznaczające produkcję rolniczą głównie na rynek (w kraju 98,4%).

W gospodarstwach produkujących wyłącznie na własne potrzeby znajdowało się 13,1% powierzchni upraw zbóż (w kraju tylko 2,2%). Ponad 57% zbóż uprawiano w tej grupie gospodarstw na powierzchniach nie przekraczających 1 ha (w kraju 36,9%).

W gospodarstwach produkujących głównie na własne potrzeby znajdowało się 28,2% powierzchni upraw zbóż (w kraju tylko 9,2%).

W gospodarstwach produkujących głównie na rynek znajdowało się 58,6% powierzchni upraw zbóż (w kraju aż 88,6%). W tej grupie gospodarstw 17,3% powierzchni zbóż stanowiły plantacje o powierzchni przekraczającej 15 ha (w kraju 46,3%).

**Tabl. 10. Powierzchnia uprawy zbóż według celu produkcji rolniczej i grup obszarowych powierzchni uprawy zbóż**

Wyszczególnienie	Ogółem	Grupy obszarowe powierzchni uprawy zbóż w ha					
		do 1	1 - 2	2 - 5	5 – 10	10 – 15	15 i więcej
<b>W hektarach</b>							
<b>Ogółem</b> .....	<b>256688</b>	<b>49113</b>	<b>57024</b>	<b>80512</b>	<b>32831</b>	<b>9484</b>	<b>27724</b>
Gospodarstwa produkujące wyłącznie na własne potrzeby .....	33741	19305	9946	3608	285	91	506
Gospodarstwa produkujące głównie na własne potrzeby .....	72459	24000	27378	18341	1432	120	1188
Gospodarstwa produkujące głównie na rynek .....	150488	5808	19700	58563	31114	9273	26030
<b>W odsetkach ogólnej powierzchni uprawy zbóż</b>							
<b>Ogółem</b> .....	<b>100,0</b>	<b>19,1</b>	<b>22,2</b>	<b>31,4</b>	<b>12,8</b>	<b>3,7</b>	<b>10,8</b>
Gospodarstwa produkujące wyłącznie na własne potrzeby .....	100,0	57,2	29,5	10,7	0,8	0,3	1,5
Gospodarstwa produkujące głównie na własne potrzeby .....	100,0	33,1	37,8	25,3	2,0	0,2	1,6
Gospodarstwa produkujące głównie na rynek .....	100,0	3,9	13,1	38,9	20,7	6,1	17,3
<b>W odsetkach według celu produkcji</b>							
<b>Ogółem</b> .....	<b>100,0</b>	<b>100,0</b>	<b>100,0</b>	<b>100,0</b>	<b>100,0</b>	<b>100,0</b>	<b>100,0</b>
Gospodarstwa produkujące wyłącznie na własne potrzeby .....	13,1	39,3	17,4	4,5	0,9	1,0	1,8
Gospodarstwa produkujące głównie na własne potrzeby .....	28,2	48,9	48,0	22,8	4,4	1,2	4,3
Gospodarstwa produkujące głównie na rynek .....	58,6	11,8	34,5	72,7	94,7	97,8	93,9

Uprawą zbóż zajmowało się 191,3 tys. małopolskich gospodarstw, czyli 81,5% gospodarstw posiadających grunty orne pod zasiewami (w kraju 83,1%). Z tej liczby 60,9 tys., tj. 31,8% stanowiły gospodarstwa produkujące wyłącznie na własne potrzeby. Blisko 85% z nich uprawiało zboża na powierzchni nie przekraczającej 1 ha. Gospodarstwa produkujące głównie na własne potrzeby stanowiły 42,0% wszystkich gospodarstw rolnych uprawiających zboża, jednak ponad 65% z nich uprawiało zboża na powierzchni nie przekraczającej 1 ha. Gospodarstwa produkujące głównie na rynek stanowiły 26,1% wszystkich gospodarstw z uprawami zbóż. Blisko 39% z nich uprawiało zboża na powierzchni 2 - 5 ha.

**Tabl. 11. Gospodarstwa rolne z uprawą zbóż według celu produkcji rolniczej i grup obszarowych powierzchni uprawy zbóż**

Wyszczególnienie	Ogółem	Grupy obszarowe powierzchni uprawy zbóż w ha					
		do 1	1 - 2	2 - 5	5 – 10	10 – 15	15 i więcej
<b>W liczbach bezwzględnych</b>							
<b>Ogółem</b> .....	<b>191278</b>	<b>114556</b>	<b>42462</b>	<b>27813</b>	<b>5023</b>	<b>811</b>	<b>613</b>
Gospodarstwa produkujące wyłącznie na własne potrzeby .....	60887	51603	7795	1425	46	8	10
Gospodarstwa produkujące głównie na własne potrzeby .....	80416	52439	20695	7019	240	10	13
Gospodarstwa produkujące głównie na rynek .....	49975	10514	13972	19369	4737	793	590
<b>W odsetkach liczby gospodarstw z uprawą zbóż</b>							
<b>Ogółem</b> .....	<b>100,0</b>	<b>59,9</b>	<b>22,2</b>	<b>14,5</b>	<b>2,6</b>	<b>0,4</b>	<b>0,3</b>
Gospodarstwa produkujące wyłącznie na własne potrzeby .....	100,0	84,8	12,8	2,3	0,1	0,0	0,0
Gospodarstwa produkujące głównie na własne potrzeby .....	100,0	65,2	25,7	8,7	0,3	0,0	0,0
Gospodarstwa produkujące głównie na rynek .....	100,0	21,0	28,0	38,7	9,5	1,6	1,2
<b>W odsetkach według celu produkcji</b>							
<b>Ogółem</b> .....	<b>100,0</b>	<b>100,0</b>	<b>100,0</b>	<b>100,0</b>	<b>100,0</b>	<b>100,0</b>	<b>100,0</b>
Gospodarstwa produkujące wyłącznie na własne potrzeby .....	31,8	45,0	18,4	5,1	0,9	1,0	1,6
Gospodarstwa produkujące głównie na własne potrzeby .....	42,0	45,8	48,7	25,2	4,8	1,2	2,1
Gospodarstwa produkujące głównie na rynek .....	26,1	9,2	32,9	69,6	94,3	97,8	96,2

W gospodarstwach uprawiających zboża i produkujących wyłącznie na własne potrzeby przeciętna powierzchnia plantacji zboża wynosiła 0,55 ha (w kraju 0,81 ha). W gospodarstwach produkujących głównie na własne potrzeby przeciętna powierzchnia plantacji zboża wynosiła 0,90 ha

(w kraju 1,34 ha), natomiast w gospodarstwach produkujących głównie na rynek średnia powierzchnia uprawy zboża wynosiła 3,01 ha (w kraju 8,43 ha).

Ogólna powierzchnia uprawy **ziemniaków** wynosiła 63,3 tys. ha i stanowiła 16,5% ogólnej powierzchni pod zasiewami (w kraju tylko 7,5%).

**Tabl. 12. Powierzchnia uprawy ziemniaków według celu produkcji rolniczej i grup obszarowych powierzchni uprawy ziemniaków**

Wyszczególnienie	Ogółem	Grupy obszarowe powierzchni uprawy ziemniaków w ha					
		do 1	1 - 2	2 - 5	5 – 10	10 – 15	15 i więcej
<b>W hektarach</b>							
<b>Ogółem</b> .....	<b>63284</b>	<b>51300</b>	<b>7874</b>	<b>3509</b>	<b>477</b>	<b>82</b>	<b>41</b>
Gospodarstwa produkujące wyłącznie na własne potrzeby .....	15315	14890	391	27	7	-	-
Gospodarstwa produkujące głównie na własne potrzeby .....	22105	20783	1180	118	14	10	-
Gospodarstwa produkujące głównie na rynek .....	25864	15627	6303	3364	456	72	41
<b>W odsetkach ogólnej powierzchni uprawy ziemniaków</b>							
<b>Ogółem</b> .....	<b>100,0</b>	<b>81,1</b>	<b>12,4</b>	<b>5,5</b>	<b>0,8</b>	<b>0,1</b>	<b>0,1</b>
Gospodarstwa produkujące wyłącznie na własne potrzeby .....	100,0	97,2	2,6	0,2	0,0	-	-
Gospodarstwa produkujące głównie na własne potrzeby .....	100,0	94,0	5,3	0,5	0,1	0,1	-
Gospodarstwa produkujące głównie na rynek .....	100,0	60,4	24,4	13,0	1,8	0,3	0,1
<b>W odsetkach według celu produkcji</b>							
<b>Ogółem</b> .....	<b>100,0</b>	<b>100,0</b>	<b>100,0</b>	<b>100,0</b>	<b>100,0</b>	<b>100,0</b>	<b>100,0</b>
Gospodarstwa produkujące wyłącznie na własne potrzeby .....	24,2	29,0	5,0	0,8	1,5	-	-
Gospodarstwa produkujące głównie na własne potrzeby .....	34,9	40,5	15,0	3,4	2,9	12,2	-
Gospodarstwa produkujące głównie na rynek .....	40,9	30,5	80,0	95,8	95,6	87,8	100,0

W gospodarstwach produkujących wyłącznie na własne potrzeby znajdowało się 24,2% całej powierzchni upraw ziemniaków (w kraju tylko 7,6%). W gospodarstwach produkujących głównie na własne potrzeby znajdowało się 34,9% powierzchni upraw ziemniaków (w kraju 18,8%), natomiast w gospodarstwach produkujących głównie na rynek 40,9% powierzchni uprawy ziemniaków w województwie (w kraju 73,5%).

Uprawą ziemniaków zajmowało się 206,7 tys. małopolskich gospodarstw rolnych, czyli 88,1% posiadających grunty orne pod zasiewami (w kraju 77,5%). Z tej liczby 36,9% to gospodarstwa produkujące wyłącznie na własne potrzeby (w kraju 18,9%). Głównie na własne potrzeby produkowało ziemniaki 40,2% wszystkich gospodarstw zajmujących się tą uprawą (w kraju 33,9%), natomiast gospodarstwa produkujące głównie na rynek stanowiły 22,9% tych gospodarstw (w kraju 47,2%).

**Tabl. 13. Gospodarstwa rolne z uprawą ziemniaków według celu produkcji rolniczej i grup obszarowych powierzchni uprawy ziemniaków**

Wyszczególnienie	Ogółem	Grupy obszarowe powierzchni uprawy ziemniaków w ha					
		do 1	1 – 2	2 - 5	5 – 10	10 – 15	15 i więcej
<b>W liczbach bezwzględnych</b>							
<b>Ogółem</b> .....	<b>206662</b>	<b>198275</b>	<b>6884</b>	<b>1416</b>	<b>78</b>	<b>7</b>	<b>#</b>
Gospodarstwa produkujące wyłącznie na własne potrzeby .....	76326	75957	356	12	#	-	-
Gospodarstwa produkujące głównie na własne potrzeby .....	82975	81857	1064	51	#	#	-
Gospodarstwa produkujące głównie na rynek .....	47361	40461	5464	1353	75	6	#
<b>W odsetkach liczby gospodarstw z uprawą ziemniaków</b>							
<b>Ogółem</b> .....	<b>100,0</b>	<b>95,9</b>	<b>3,3</b>	<b>0,7</b>	<b>0,0</b>	<b>0,0</b>	<b>#</b>
Gospodarstwa produkujące wyłącznie na własne potrzeby .....	100,0	99,5	0,5	0,0	#	-	-
Gospodarstwa produkujące głównie na własne potrzeby .....	100,0	98,7	1,3	0,1	#	#	-
Gospodarstwa produkujące głównie na rynek .....	100,0	85,4	11,5	2,9	0,2	0,0	#
<b>W odsetkach według celu produkcji</b>							
<b>Ogółem</b> .....	<b>100,0</b>	<b>100,0</b>	<b>100,0</b>	<b>100,0</b>	<b>100,0</b>	<b>100,0</b>	<b>100,0</b>
Gospodarstwa produkujące wyłącznie na własne potrzeby .....	36,9	38,3	5,2	0,8	#	-	-
Gospodarstwa produkujące głównie na własne potrzeby .....	40,2	41,3	15,5	3,6	#	#	-
Gospodarstwa produkujące głównie na rynek .....	22,9	20,4	79,3	95,6	96,1	85,7	100,0

Średnia powierzchnia uprawy ziemniaków w gospodarstwach uprawiających ziemniaki i produkujących wyłącznie na własne potrzeby wynosiła zaledwie 0,20 ha (w kraju 0,21 ha). Gospodarstwa produkujące głównie na własne potrzeby uprawiały ziemniaki na przeciętnej powierzchni 0,27 ha (w kraju 0,29 ha). Gospodarstwa produkujące z przeznaczeniem głównie na rynek uprawiały ziemniaki na średniej powierzchni 0,55 ha (w kraju 0,80 ha).

Ponad 81% powierzchni uprawy ziemniaków stanowiły najmniejsze plantacje, poniżej 1 ha (w kraju blisko 51%), które uprawiało 96% ogółu gospodarstw zajmujących się uprawą ziemniaków.

Duże plantacje, przekraczające 5 ha, stanowiły zaledwie 0,9% ogólnej powierzchni ziemniaków uprawianych przez 87 gospodarstw.

**Buraki cukrowe** uprawiano na łącznej powierzchni 1763 ha. Najwięcej, bo 34,1% tej powierzchni przypadało na plantacje o powierzchni 2–5 ha. Znaczny odsetek, bo 30,3% całej powierzchni upraw przypadało na największe plantacje, przekraczające 15 ha powierzchni upraw. W kraju odsetki te wynosiły odpowiednio 33,1% i 31,0%.

**Tabl. 14. Powierzchnia uprawy buraków cukrowych według celu produkcji rolniczej i grup obszarowych powierzchni uprawy buraków cukrowych**

Wyszczególnienie	Ogółem	Grupy obszarowe powierzchni uprawy buraków cukrowych w ha					
		do 1	1 - 2	2 - 5	5 – 10	10 - 15	15 i więcej
<b>W hektarach</b>							
<b>Ogółem</b> .....	<b>1763</b>	<b>57</b>	<b>358</b>	<b>601</b>	<b>139</b>	<b>74</b>	<b>534</b>
Gospodarstwa produkujące wyłącznie na własne potrzeby .....	1	1	-	-	-	-	-
Gospodarstwa produkujące głównie na własne potrzeby .....	43	17	9	-	-	-	17
Gospodarstwa produkujące głównie na rynek .....	1719	39	349	601	139	74	517
<b>W odsetkach ogólnej powierzchni uprawy buraków cukrowych</b>							
<b>Ogółem</b> .....	<b>100,0</b>	<b>3,2</b>	<b>20,3</b>	<b>34,1</b>	<b>7,9</b>	<b>4,2</b>	<b>30,3</b>
Gospodarstwa produkujące wyłącznie na własne potrzeby .....	100,0	100,0	-	-	-	-	-
Gospodarstwa produkujące głównie na własne potrzeby .....	100,0	39,5	20,9	-	-	-	39,6
Gospodarstwa produkujące głównie na rynek .....	100,0	2,3	20,3	35,0	8,0	4,3	30,1
<b>W odsetkach według celu produkcji</b>							
<b>Ogółem</b> .....	<b>100,0</b>	<b>100,0</b>	<b>100,0</b>	<b>100,0</b>	<b>100,0</b>	<b>100,0</b>	<b>100,0</b>
Gospodarstwa produkujące wyłącznie na własne potrzeby .....	0,1	1,8	-	-	-	-	-
Gospodarstwa produkujące głównie na własne potrzeby .....	2,4	29,8	2,5	-	-	-	3,2
Gospodarstwa produkujące głównie na rynek .....	97,5	68,4	97,5	100,0	100,0	100,0	96,8

Blisko 98% całej powierzchni upraw buraków cukrowych zlokalizowane było w gospodarstwach produkujących głównie na rynek (w kraju 98,6%). W gospodarstwach produkujących głównie na własne potrzeby znajdowało się 2,4% powierzchni upraw (w kraju 1,2%), a w gospodarstwach produkujących wyłącznie na własne potrzeby 0,1% (w kraju 0,3%).

Uprawą buraków cukrowych zajmowało się łącznie 866 gospodarstw. Z tej liczby gospodarstwa produkujące głównie na rynek stanowiły 74,4% (w kraju 91,1%). Gospodarstwa prowadzące produkcję z przeznaczeniem głównie na własne potrzeby stanowiły 18,1% (w kraju 7,2%), a gospodarstwa produkujące wyłącznie na własne potrzeby 7,5% (w kraju 1,7%).

**Tabl. 15. Gospodarstwa rolne z uprawą buraków cukrowych według celu produkcji rolniczej i grup obszarowych powierzchni uprawy buraków cukrowych**

Wyszczególnienie	Ogółem	Grupy obszarowe powierzchni uprawy buraków cukrowych w ha					
		do 1	1 – 2	2 - 5	5 – 10	10 - 15	15 i więcej

**W liczbach bezwzględnych**

<b>Ogółem</b> .....	<b>866</b>	<b>305</b>	<b>286</b>	<b>234</b>	<b>21</b>	<b>7</b>	<b>13</b>
Gospodarstwa produkujące wyłącznie na własne potrzeby .....	65	65	-	-	-	-	-
Gospodarstwa produkujące głównie na własne potrzeby .....	157	148	8	-	-	-	#
Gospodarstwa produkujące głównie na rynek .....	644	92	278	234	21	7	12

**W odsetkach gospodarstw z uprawą buraków cukrowych**

<b>Ogółem</b> .....	<b>100,0</b>	<b>35,2</b>	<b>33,0</b>	<b>27,0</b>	<b>2,4</b>	<b>0,8</b>	<b>1,5</b>
Gospodarstwa produkujące wyłącznie na własne potrzeby .....	100,0	100,0	-	-	-	-	-
Gospodarstwa produkujące głównie na własne potrzeby .....	100,0	94,3	5,1	-	-	-	#
Gospodarstwa produkujące głównie na rynek .....	100,0	14,3	43,2	36,3	3,3	1,1	1,8

**W odsetkach według celu produkcji**

<b>Ogółem</b> .....	<b>100,0</b>	<b>100,0</b>	<b>100,0</b>	<b>100,0</b>	<b>100,0</b>	<b>100,0</b>	<b>100,0</b>
Gospodarstwa produkujące wyłącznie na własne potrzeby .....	7,5	21,3	-	-	-	-	-
Gospodarstwa produkujące głównie na własne potrzeby .....	18,1	48,5	2,8	-	-	-	#
Gospodarstwa produkujące głównie na rynek .....	74,4	30,2	97,2	100,0	100,0	100,0	92,3

**Rzepak i rzepik** uprawiano w 2002 roku na powierzchni 2349 ha, przy czym aż 90% tej powierzchni znajdowało się w gospodarstwach, w których uprawę tych roślin prowadzono na powierzchni 15 ha i więcej (w kraju 70,5%).

**Tabl. 16. Powierzchnia uprawy rzepaku i rzepiku według celu produkcji rolniczej i grup obszarowych powierzchni uprawy rzepaku i rzepiku**

Wyszczególnienie	Ogółem	Grupy obszarowe powierzchni uprawy rzepaku i rzepiku w ha					
		do 1	1 – 2	2 - 5	5 – 10	10 - 15	15 i więcej
<b>W hektarach</b>							
<b>Ogółem</b> .....	<b>2349</b>	<b>1</b>	<b>16</b>	<b>72</b>	<b>34</b>	<b>113</b>	<b>2113</b>
Gospodarstwa produkujące wyłącznie na własne potrzeby .....	-	-	-	-	-	-	-
Gospodarstwa produkujące głównie na własne potrzeby .....	59	0	7	2	-	-	50
Gospodarstwa produkujące głównie na rynek .....	2290	1	9	70	34	113	2063
<b>W odsetkach powierzchni uprawy rzepaku i rzepiku</b>							
<b>Ogółem</b> .....	<b>100,0</b>	<b>0,0</b>	<b>0,7</b>	<b>3,1</b>	<b>1,4</b>	<b>4,8</b>	<b>90,0</b>
Gospodarstwa produkujące wyłącznie na własne potrzeby .....	-	-	-	-	-	-	-
Gospodarstwa produkujące głównie na własne potrzeby .....	100,0	0,0	11,9	3,4	-	-	84,7
Gospodarstwa produkujące głównie na rynek .....	100,0	0,0	0,4	3,1	1,5	4,9	90,1
<b>W odsetkach według celu produkcji</b>							
<b>Ogółem</b> .....	<b>100,0</b>	<b>100,0</b>	<b>100,0</b>	<b>100,0</b>	<b>100,0</b>	<b>100,0</b>	<b>100,0</b>
Gospodarstwa produkujące wyłącznie na własne potrzeby .....	-	-	-	-	-	-	-
Gospodarstwa produkujące głównie na własne potrzeby .....	2,5	0,0	43,8	2,8	-	-	2,4
Gospodarstwa produkujące głównie na rynek .....	97,5	100,0	56,2	97,2	100,0	100,0	97,6

W gospodarstwach produkujących wyłącznie na własne potrzeby w ogóle nie uprawiano rzepaku i rzepiku (w kraju gospodarstwa te zajmowały 0,5% powierzchni upraw). W gospodarstwach produkujących głównie na własne potrzeby znajdowało się 2,5% powierzchni upraw (w kraju 1,4%). W gospodarstwach produkujących głównie na rynek uprawiano rzepak i rzepik na 97,5% powierzchni (w kraju 98,1%).

Ponad 90% powierzchni uprawy rzepaku i rzepiku to plantacje przekraczające 15 ha powierzchni upraw.

Rzepak i rzepik uprawiało w Małopolsce tylko 95 gospodarstw, w tym 11 produkujących głównie na własne potrzeby i 84 produkujące głównie na rynek. Blisko 40% gospodarstw posiadało plantacje o powierzchni przekraczającej 15 ha upraw (w kraju tylko 10,0%). Ponad 25% gospodarstw uprawiało rzepak i rzepik na powierzchni 2 – 5 ha (w kraju 38,5%). Plantacje rzepaku i rzepiku o powierzchni 5 – 15 ha zanotowano w 15,8% małopolskich gospodarstw prowadzących te uprawy (w kraju w 21,5%).

**Tabl. 17. Gospodarstwa rolne z uprawą rzepaku i rzepiku według celu produkcji rolniczej i grup obszarowych powierzchni uprawy rzepaku i rzepiku**

Wyszczególnienie	Ogółem	Grupy obszarowe powierzchni uprawy rzepaku i rzepiku w ha					
		do 1	1 - 2	2 – 5	5 – 10	10 - 15	15 i więcej

**W liczbach bezwzględnych**

<b>Ogółem</b> .....	<b>95</b>	<b>6</b>	<b>14</b>	<b>24</b>	<b>5</b>	<b>10</b>	<b>36</b>
Gospodarstwa produkujące wyłącznie na własne potrzeby .....	-	-	-	-	-	-	-
Gospodarstwa produkujące głównie na własne potrzeby .....	11	#	5	#	-	-	#
Gospodarstwa produkujące głównie na rynek .....	84	#	9	23	5	10	34

**W odsetkach liczby gospodarstw z uprawą rzepaku i rzepiku**

<b>Ogółem</b> .....	<b>100,0</b>	<b>6,3</b>	<b>14,7</b>	<b>25,3</b>	<b>5,3</b>	<b>10,5</b>	<b>37,9</b>
Gospodarstwa produkujące wyłącznie na własne potrzeby .....	-	-	-	-	-	-	-
Gospodarstwa produkujące głównie na własne potrzeby .....	100,0	#	45,4	#	-	-	#
Gospodarstwa produkujące głównie na rynek .....	100,0	#	10,7	27,4	6,0	11,9	40,4

**W odsetkach według celu produkcji**

<b>Ogółem</b> .....	<b>100,0</b>	<b>100,0</b>	<b>100,0</b>	<b>100,0</b>	<b>100,0</b>	<b>100,0</b>	<b>100,0</b>
Gospodarstwa produkujące wyłącznie na własne potrzeby .....	-	-	-	-	-	-	-
Gospodarstwa produkujące głównie na własne potrzeby .....	11,6	#	35,7	#	-	-	#
Gospodarstwa produkujące głównie na rynek .....	88,4	#	64,3	95,8	100,0	100,0	94,4

W gospodarstwach uprawiających rzepak i rzepik a produkujących głównie na własne potrzeby przeciętna powierzchnia uprawy rzepaku i rzepiku wynosiła 5,36 ha (w kraju 1,38 ha), natomiast w gospodarstwach produkujących głównie na rynek 27,3 ha (w kraju 11,6 ha).

**Warzywa gruntowe** uprawiano w 2002 roku na powierzchni 16,6 tys. ha, przy czym 33,0% całkowitej powierzchni uprawy prowadzono na plantacjach o powierzchni mniejszej niż 1 ha (w kraju 33,5%). W gospodarstwach produkujących wyłącznie na własne potrzeby znajdowało się 7,5% całkowitej powierzchni uprawy warzyw gruntowych (w kraju 5,3%), w gospodarstwach produkujących głównie na własne potrzeby 11,6% powierzchni (w kraju 12,1%) a w gospodarstwach produkujących głównie na rynek 80,9% całej powierzchni upraw warzyw gruntowych (w kraju 82,6%).



**Tabl. 18. Powierzchnia uprawy warzyw gruntowych według celu produkcji rolniczej i grup obszarowych powierzchni uprawy warzyw gruntowych**

Wyszczególnienie	Ogółem	Grupy obszarowe powierzchni uprawy warzyw gruntowych w ha					
		do 1	1 – 2	2 - 5	5 – 10	10 - 15	15 i więcej
<b>W hektarach</b>							
<b>Ogółem .....</b>	<b>16636</b>	<b>5484</b>	<b>2876</b>	<b>5393</b>	<b>2040</b>	<b>404</b>	<b>439</b>
Gospodarstwa produkujące wyłącznie na własne potrzeby .....	1243	1235	8	-	-	-	-
Gospodarstwa produkujące głównie na własne potrzeby .....	1927	1739	100	42	18	11	17
Gospodarstwa produkujące głównie na rynek .....	13466	2510	2768	5351	2022	393	422
<b>W odsetkach powierzchni uprawy warzyw gruntowych</b>							
<b>Ogółem .....</b>	<b>100,0</b>	<b>33,0</b>	<b>17,3</b>	<b>32,4</b>	<b>12,3</b>	<b>2,4</b>	<b>2,6</b>
Gospodarstwa produkujące wyłącznie na własne potrzeby .....	100,0	99,4	0,6	-	-	-	-
Gospodarstwa produkujące głównie na własne potrzeby .....	100,0	90,2	5,2	2,2	0,9	0,6	0,9
Gospodarstwa produkujące głównie na rynek .....	100,0	18,6	20,6	39,7	15,0	2,9	3,1
<b>W odsetkach według celu produkcji</b>							
<b>Ogółem .....</b>	<b>100,0</b>	<b>100,0</b>	<b>100,0</b>	<b>100,0</b>	<b>100,0</b>	<b>100,0</b>	<b>100,0</b>
Gospodarstwa produkujące wyłącznie na własne potrzeby .....	7,5	22,5	0,3	-	-	-	-
Gospodarstwa produkujące głównie na własne potrzeby .....	11,6	31,7	3,5	0,8	0,9	2,7	3,9
Gospodarstwa produkujące głównie na rynek .....	80,9	45,8	96,2	99,2	99,1	97,3	96,1

Uprawą warzyw gruntowych zajmowało się w Małopolsce 67,9 tys. gospodarstw rolnych, czyli 29,0% wszystkich gospodarstw posiadających grunty orne pod zasiewami. Wśród wszystkich gospodarstw produkujących warzywa gruntowe 36,4% stanowiły gospodarstwa produkujące wyłącznie na własne potrzeby (w kraju 22,2%). Gospodarstwa rolne produkujące głównie na własne potrzeby stanowiły 37,7% gospodarstw zajmujących się uprawą warzyw (w kraju odsetek ten był taki sam), a gospodarstwa rolne produkujące głównie na rynek stanowiły 25,9% ogólnej liczby gospodarstw w których uprawiano warzywa (w kraju 40,1%).

**Tabl. 19. Gospodarstwa rolne z uprawą warzyw gruntowych według celu produkcji rolniczej i grup obszarowych powierzchni uprawy warzyw gruntowych**

Wyszczególnienie	Ogółem	Grupy obszarowe powierzchni uprawy warzyw gruntowych w ha					
		do 1	1 – 2	2 - 5	5 – 10	10 - 15	15 i więcej

**W liczbach bezwzględnych**

<b>Ogółem</b> .....	<b>67912</b>	<b>63574</b>	<b>2143</b>	<b>1829</b>	<b>318</b>	<b>35</b>	<b>13</b>
Gospodarstwa produkujące wyłącznie na własne potrzeby .....	24706	24700	6	-	-	-	-
Gospodarstwa produkujące głównie na własne potrzeby .....	25577	25479	80	14	#	#	#
Gospodarstwa produkujące głównie na rynek .....	17629	13395	2057	1815	316	34	12

**W odsetkach liczby gospodarstw z uprawa warzyw gruntowych**

<b>Ogółem</b> .....	<b>100,0</b>	<b>93,6</b>	<b>3,1</b>	<b>2,7</b>	<b>0,5</b>	<b>0,1</b>	<b>0,0</b>
Gospodarstwa produkujące wyłącznie na własne potrzeby .....	100,0	100,0	0,0	-	-	-	-
Gospodarstwa produkujące głównie na własne potrzeby .....	100,0	99,6	0,3	0,1	#	#	#
Gospodarstwa produkujące głównie na rynek .....	100,0	76,0	11,7	10,3	1,8	0,2	0,0

**W odsetkach według celu produkcji**

<b>Ogółem</b> .....	<b>100,0</b>	<b>100,0</b>	<b>100,0</b>	<b>100,0</b>	<b>100,0</b>	<b>100,0</b>	<b>100,0</b>
Gospodarstwa produkujące wyłącznie na własne potrzeby .....	36,4	38,9	0,3	-	-	-	-
Gospodarstwa produkujące głównie na własne potrzeby .....	37,7	40,1	3,7	0,8	#	#	#
Gospodarstwa produkujące głównie na rynek .....	25,9	21,1	96,0	99,2	99,4	97,1	92,3

Średnia powierzchnia uprawy warzyw gruntowych w gospodarstwach zajmujących się uprawą warzyw i produkujących wyłącznie na własne potrzeby wynosiła tylko 5 arów (w kraju 7 arów). W gospodarstwach produkujących głównie na własne potrzeby przeciętna powierzchnia uprawy warzyw wynosiła 8 arów (w kraju 9 arów), natomiast w gospodarstwach produkujących głównie na rynek 76 arów (w kraju 57 arów).

## ZWIERZĘTA GOSPODARSKIE

**Podstawowe gatunki zwierząt gospodarskich**, tj. bydło, trzodę chlewną, owce i konie utrzymywało w maju 2002 roku 134,7 tys. małopolskich gospodarstw rolnych, czyli 36,0% ogólnej ich liczby (w kraju 39,1% gospodarstw).

Struktura obszarowa tych gospodarstw według wielkości powierzchni użytków rolnych przedstawiała się następująco:

- 7,6% stanowiły gospodarstwa o powierzchni UR do 1 ha (w kraju 6,1%),
- 23,6% stanowiły gospodarstwa o powierzchni UR 1-2 ha (w kraju 10,5%),
- 21,7% stanowiły gospodarstwa o powierzchni UR 2-3 ha (w kraju 10,0%),
- 27,4% stanowiły gospodarstwa o powierzchni UR 3-5 ha (w kraju 17,4%),
- 10,8% stanowiły gospodarstwa o powierzchni UR 5-7 ha (w kraju 13,3%),
- 5,5% stanowiły gospodarstwa o powierzchni UR 7-10 ha (w kraju 14,3%),
- 2,3% stanowiły gospodarstwa o powierzchni UR 10-15 ha (w kraju 13,5%),
- 1,0% stanowiły gospodarstwa o powierzchni UR 15 ha i więcej (w kraju 14,9%).

Struktura obszarowa gospodarstw rolnych, które nie posiadały w maju 2002 roku żadnego z podstawowych gatunków zwierząt gospodarskich (239,0 tys. gospodarstw, tj. 64,0% wszystkich spisanych – w kraju 60,9%) kształtowała się następująco:

- 61,3% stanowiły gospodarstwa o powierzchni UR do 1 ha (w kraju 50,8%),
- 23,7% stanowiły gospodarstwa o powierzchni UR 1-2 ha (w kraju 22,2%),
- 8,0% stanowiły gospodarstwa o powierzchni UR 2-3 ha (w kraju 9,3%),
- 4,9% stanowiły gospodarstwa o powierzchni UR 3-5 ha (w kraju 8,3%),
- 1,2% stanowiły gospodarstwa o powierzchni UR 5-7 ha (w kraju 3,6%),
- 0,5% stanowiły gospodarstwa o powierzchni UR 7-10 ha (w kraju 2,5%),
- 0,2% stanowiły gospodarstwa o powierzchni UR 10-15 ha (w kraju 1,6%),
- 0,2% stanowiły gospodarstwa o powierzchni UR 15 ha i więcej (w kraju 1,7%).

Wśród 260,0 tys. gospodarstw prowadzących w województwie małopolskim produkcję rolniczą 45,3% utrzymywało bydło (w kraju 42,9%), w tym 42,3% posiadało krowy (w kraju 40,2%), trzodę chlewną utrzymywało 25,0% gospodarstw (w kraju 34,9%), w tym lochy 8,3% (w kraju 20,8%), 1,9% posiadało owce (w kraju 0,8%), a 55,2% utrzymywało drób kurzy (w kraju 50,5%).

**Bydło** utrzymywało w maju 2002 roku 117,9 tys. małopolskich gospodarstw. Wśród nich:

- 42,2% posiadało 1 sztukę (w kraju 27,9%),
- 28,4% posiadało 2 sztuki (w kraju 20,5%),
- 19,2% posiadało 3-4 sztuki (w kraju 18,8%),
- 8,5% posiadało 5-9 sztuk (w kraju 17,3%),
- 1,4% posiadało 10-19 sztuk (w kraju 10,2%),
- 0,2% posiadało 20 i więcej sztuk (w kraju 5,3%).

Wśród gospodarstw utrzymujących bydło 27,1% stanowiły gospodarstwa produkujące wyłącznie na własne potrzeby (w kraju takich gospodarstw było 9,4%). Odsetek gospodarstw prowadzących produkcję wyłącznie na własne potrzeby zmniejszał się wraz ze wzrostem skali chowu bydła z 60,7% dla gospodarstw posiadających tylko 1 sztukę bydła do mniej niż 0,1% w odniesieniu do gospodarstw posiadających 10 i więcej sztuk bydła.

Gospodarstwa produkujące głównie na własne potrzeby stanowiły 39,2% wszystkich gospodarstw prowadzących chów bydła (w kraju 23,7%). Także w tej grupie odsetek liczby gospodarstw zmniejszał się ze wzrostem skali chowu bydła z 48,6% posiadających 1 sztukę bydła do 0,1% posiadających więcej niż 10 sztuk bydła.

Gospodarstwa produkujące głównie na rynek stanowiły 33,7% gospodarstw utrzymujących bydło (w kraju 66,9%). W tej grupie odsetek gospodarstw zwiększał się wraz ze wzrostem skali chowu od 20,1% posiadających 1 sztukę do 29,8% posiadających 3-4 sztuki, a następnie zmniejszał się poprzez 20,3% gospodarstw posiadających 5-9 sztuk bydła do 4,5% gospodarstw z liczbą sztuk bydła wynoszącą 10 i więcej.

**Tabl. 20. Gospodarstwa rolne według skali chowu bydła i celu produkcji rolniczej**

Wyszczególnienie	Ogółem	Gospodarstwa posiadające bydło w sztukach					
		1	2	3 - 4	5 - 9	10 - 19	20 i więcej

**W liczbach bezwzględnych**

<b>Ogółem</b> .....	<b>117867</b>	<b>49789</b>	<b>33530</b>	<b>22653</b>	<b>10023</b>	<b>1612</b>	<b>260</b>
Gospodarstwa produkujące wyłącznie na własne potrzeby .....	31911	19360	8899	3188	448	10	6
Gospodarstwa produkujące głównie na własne potrzeby .....	46200	22453	14592	7603	1490	59	#
Gospodarstwa produkujące głównie na rynek .....	39756	7976	10039	11862	8085	1543	251

**W odsetkach według skali chowu**

<b>Ogółem</b> .....	<b>100,0</b>	<b>42,2</b>	<b>28,4</b>	<b>19,2</b>	<b>8,5</b>	<b>1,4</b>	<b>0,2</b>
Gospodarstwa produkujące wyłącznie na własne potrzeby .....	100,0	60,7	27,9	10,0	1,4	0,0	0,0
Gospodarstwa produkujące głównie na własne potrzeby .....	100,0	48,6	31,6	16,5	3,2	0,1	#
Gospodarstwa produkujące głównie na rynek .....	100,0	20,1	25,3	29,8	20,3	3,9	0,6

**W odsetkach według celu produkcji**

<b>Ogółem</b> .....	<b>100,0</b>	<b>100,0</b>	<b>100,0</b>	<b>100,0</b>	<b>100,0</b>	<b>100,0</b>	<b>100,0</b>
Gospodarstwa produkujące wyłącznie na własne potrzeby .....	27,1	38,9	26,5	14,0	4,5	0,6	2,3
Gospodarstwa produkujące głównie na własne potrzeby .....	39,2	45,1	43,5	33,6	14,9	3,7	#
Gospodarstwa produkujące głównie na rynek .....	33,7	16,0	29,9	52,4	80,6	95,7	96,6

Wśród gospodarstw posiadających tylko 1 sztukę bydła przeważały gospodarstwa produkujące głównie na własne potrzeby. Stanowiły one ponad 45% wszystkich gospodarstw o tej skali chowu (w kraju 45,6%). Gospodarstwa produkujące wyłącznie na własne potrzeby stanowiły blisko 39% gospodarstw z 1 sztuką bydła (w kraju 22,6%), a gospodarstwa produkujące głównie na rynek stanowiły 16,0% w grupie o tej skali chowu (w kraju 31,8%).

**Struktura gospodarstw rolnych według skali chowu bydła i celu produkcji rolniczej**

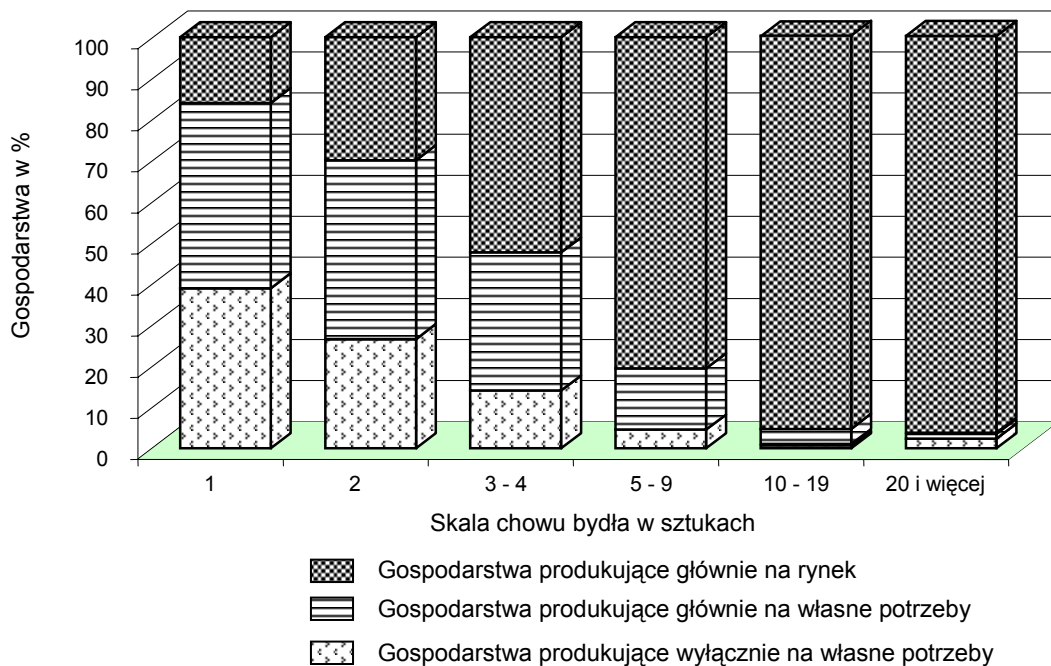

W miarę wzrostu skali chowu bydła zmniejszał się udział gospodarstw produkujących wyłącznie i głównie na własne potrzeby, wzrastał natomiast udział gospodarstw produkujących głównie na rynek. W grupie 260 małopolskich gospodarstw utrzymujących 20 i więcej sztuk bydła gospodarstwa produkujące głównie na rynek stanowiły 96,6% (w kraju 99,6%).

Ze 110,0 tys. gospodarstw rolnych posiadających w maju 2002 roku **krowy**:

- 63,0% posiadało 1 sztukę (w kraju 45,9%),
- 25,2% posiadało 2 sztuki (w kraju 21,9%),
- 8,9% posiadało 3-4 sztuki (w kraju 15,0%),
- 2,5% posiadało 5-9 sztuk (w kraju 10,7%),
- 0,3% posiadało 10-19 sztuk (w kraju 5,1%),
- 0,1% posiadało 20 i więcej sztuk (w kraju 1,4%).

Analizując te gospodarstwa pod względem celu produkcji stwierdzono, że gospodarstwa produkujące wyłącznie na własne potrzeby stanowiły 26,4% gospodarstw utrzymujących krowy (w kraju tylko 9,0%). Gospodarstwa produkujące głównie na własne potrzeby stanowiły 39,1% (w kraju 23,3%), a gospodarstwa produkujące głównie na rynek stanowiły 34,5% gospodarstw posiadających krowy w chwili dokonywania Spisu (w kraju 67,7%).

**Tabl. 21. Gospodarstwa rolne według skali chowu krów i celu produkcji rolniczej**

Wyszczególnienie	Ogółem	Gospodarstwa posiadające krowy w sztukach					
		1	2	3 - 4	5 – 9	10 – 19	20 i więcej
<b>W liczbach bezwzględnych</b>							
<b>Ogółem</b> .....	<b>109970</b>	<b>69313</b>	<b>27709</b>	<b>9817</b>	<b>2707</b>	<b>351</b>	<b>73</b>
Gospodarstwa produkujące wyłącznie na własne potrzeby .....	29009	24196	4363	424	22	4	-
Gospodarstwa produkujące głównie na własne potrzeby .....	43058	30424	10793	1731	108	2	-
Gospodarstwa produkujące głównie na rynek .....	37903	14693	12553	7662	2577	345	73
<b>W odsetkach według skali chowu</b>							
<b>Ogółem</b> .....	<b>100,0</b>	<b>63,0</b>	<b>25,2</b>	<b>8,9</b>	<b>2,5</b>	<b>0,3</b>	<b>0,1</b>
Gospodarstwa produkujące wyłącznie na własne potrzeby .....	100,0	83,4	15,0	1,5	0,1	0,0	-
Gospodarstwa produkujące głównie na własne potrzeby .....	100,0	70,7	25,1	4,0	0,2	0,0	-
Gospodarstwa produkujące głównie na rynek .....	100,0	38,8	33,1	20,2	6,8	0,9	0,2
<b>W odsetkach według celu produkcji</b>							
<b>Ogółem</b> .....	<b>100,0</b>	<b>100,0</b>	<b>100,0</b>	<b>100,0</b>	<b>100,0</b>	<b>100,0</b>	<b>100,0</b>
Gospodarstwa produkujące wyłącznie na własne potrzeby .....	26,4	34,9	15,7	4,3	0,8	1,1	-
Gospodarstwa produkujące głównie na własne potrzeby .....	39,1	43,9	39,0	17,6	4,0	0,6	-
Gospodarstwa produkujące głównie na rynek .....	34,5	21,2	45,3	78,0	95,2	98,3	100,0

Odsetek gospodarstw utrzymujących krowy zmniejszał się wraz ze wzrostem skali chowu krów w każdej z grup produkcyjnych. Dla gospodarstw produkujących wyłącznie na własne potrzeby zmniejszał się bardzo znacząco z 83,4% dla gospodarstw „jednokrowich” do zaledwie 0,01% dla gospodarstw utrzymujących 10-19 krów (w kraju odpowiednio 87,8% i 0,01%). W grupie gospodarstw produkujących głównie na własne potrzeby zmniejszał się z 70,7% dla gospodarstw z 1 krową do 0,00% dla gospodarstw posiadających 10-19 krów (w kraju 76,4% i 0,1%). Dla gospodarstw rolnych produkujących głównie na rynek odsetek utrzymujących krowy zmniejszał się z 38,8% dla gospodarstw posiadających 1 krowę do 0,2% dla gospodarstw utrzymujących 20 i więcej krów (w kraju 29,8% i 1,9%).

## Struktura gospodarstw rolnych według skali chowu krów i celu produkcji rolniczej

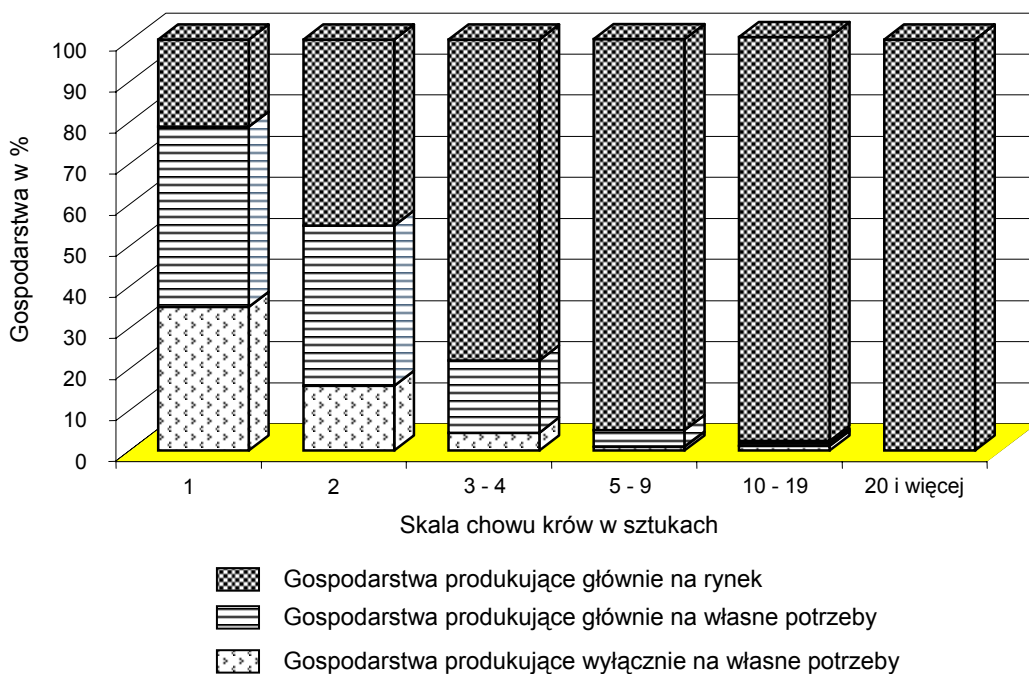

Wśród gospodarstw utrzymujących tylko 1 krowę 34,9% stanowiły gospodarstwa produkujące wyłącznie na własne potrzeby (w kraju 17,2%), 43,9% produkujące głównie na swoje potrzeby (w kraju 38,9%), a 21,2% gospodarstwa produkujące głównie na rynek (w kraju 43,9%). W miarę wzrostu skali chowu znacznie zmniejszał się udział gospodarstw produkujących wyłącznie i głównie na swoje potrzeby, a istotnie wzrastał udział gospodarstw produkujących głównie na rynek. W grupie gospodarstw o skali chowu krów 10 sztuk i więcej 1,1% to gospodarstwa produkujące wyłącznie na własne potrzeby, 0,6% głównie na własne potrzeby, a 98,6% produkowało głównie na rynek (w kraju odpowiednio 0,0%, 0,3% i 99,7%).

W 2002 roku 65,0 tys. gospodarstw prowadziło w Małopolsce chów i hodowlę **trzody chlewnej**.

Wśród nich:

- 27,2% posiadało 1 sztukę (w kraju 9,9%),
- 25,4% posiadało 2 sztuki (w kraju 14,1%),
- 14,5% posiadało 3-4 sztuki (w kraju 13,0%),
- 11,8% posiadało 5-9 sztuk (w kraju 15,8%),
- 11,3% posiadało 10-19 sztuk (w kraju 19,2%),
- 9,8% posiadało 20 i więcej sztuk (w kraju 28,0%).

Wśród gospodarstw utrzymujących trzodę chlewną 18,2% prowadziło produkcję rolniczą wyłącznie na własne potrzeby (w kraju tylko 5,7%), 33,7% produkowało głównie na własne potrzeby (w kraju 18,6%), a 48,0% produkowało głównie na rynek (w kraju 75,7%).

**Tabl. 22. Gospodarstwa rolne według skali chowu trzody chlewnej i celu produkcji rolniczej**

Wyszczególnienie	Ogółem	Gospodarstwa posiadające trzodę chlewną w sztukach					
		1	2	3 – 4	5 – 9	10 – 19	20 i więcej
<b>W liczbach bezwzględnych</b>							
<b>Ogółem</b> .....	<b>65016</b>	<b>17690</b>	<b>16490</b>	<b>9414</b>	<b>7677</b>	<b>7368</b>	<b>6377</b>
Gospodarstwa produkujące wyłącznie na własne potrzeby .....	11865	6756	3867	822	264	112	44
Gospodarstwa produkujące głównie na własne potrzeby .....	21934	7672	7793	3758	1669	824	218
Gospodarstwa produkujące głównie na rynek .....	31217	3262	4830	4834	5744	6432	6115
<b>W odsetkach według skali chowu</b>							
<b>Ogółem</b> .....	<b>100,0</b>	<b>27,2</b>	<b>25,4</b>	<b>14,5</b>	<b>11,8</b>	<b>11,3</b>	<b>9,8</b>
Gospodarstwa produkujące wyłącznie na własne potrzeby .....	100,0	56,9	32,6	6,9	2,2	0,9	0,4
Gospodarstwa produkujące głównie na własne potrzeby .....	100,0	35,0	35,5	17,1	7,6	3,8	1,0
Gospodarstwa produkujące głównie na rynek .....	100,0	10,4	15,5	15,5	18,4	20,6	19,6
<b>W odsetkach według celu produkcji</b>							
<b>Ogółem</b> .....	<b>100,0</b>	<b>100,0</b>	<b>100,0</b>	<b>100,0</b>	<b>100,0</b>	<b>100,0</b>	<b>100,0</b>
Gospodarstwa produkujące wyłącznie na własne potrzeby .....	18,2	38,2	23,4	8,7	3,4	1,5	0,7
Gospodarstwa produkujące głównie na własne potrzeby .....	33,7	43,4	47,3	39,9	21,7	11,2	3,4
Gospodarstwa produkujące głównie na rynek .....	48,0	18,4	29,3	51,3	74,8	87,3	95,9

Odsetek gospodarstw utrzymujących trzodę chlewną i prowadzących produkcję wyłącznie na własne potrzeby wyraźnie zmniejszał się wraz ze wzrostem skali chowu od 56,9% dla gospodarstw posiadających tylko 1 sztukę trzody aż do 0,4% posiadających 20 i więcej sztuk. W grupie gospodarstw produkujących głównie na własne potrzeby odsetek gospodarstw posiadających 1 i 2 sztuki był niemal taki sam i wynosił odpowiednio 35,0% i 35,5%, a następnie zmniejszał się aż do 1,0% dla podmiotów posiadających 20 i więcej sztuk. W grupie gospodarstw produkujących głównie na rynek odsetek ten wzrastał wraz ze wzrostem skali chowu od 10,4% dla gospodarstw posiadających tylko 1 sztukę trzody do 20,6% dla gospodarstw utrzymujących 10-19 sztuk, a potem nieznacznie zmniejszył się do 19,6% dla gospodarstw posiadających więcej niż 20 sztuk trzody.



## Struktura gospodarstw rolnych według skali chowu trzody chlewnej i celu produkcji rolniczej

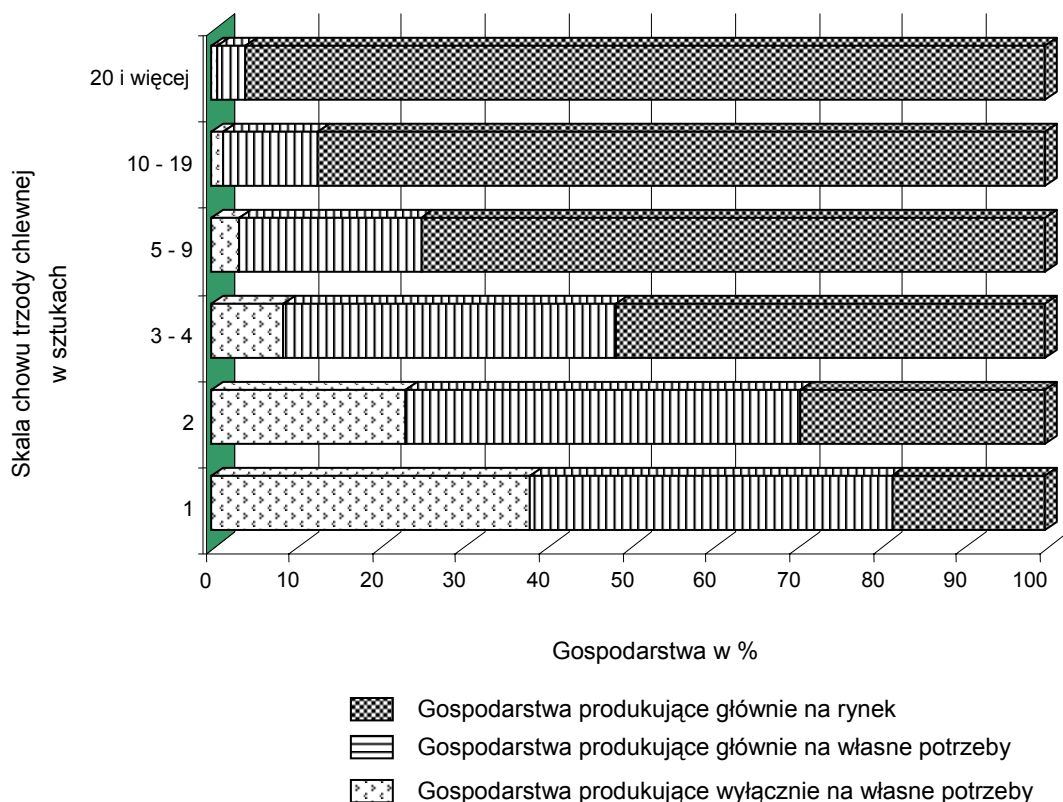

Wśród gospodarstw posiadających tylko jedną sztukę trzody 38,2% stanowiły gospodarstwa produkujące wyłącznie na własne potrzeby (w kraju 24,6%), 43,4% gospodarstwa produkujące głównie na własne potrzeby (w kraju 42,1%), a 18,4% gospodarstwa produkujące głównie na rynek (w kraju 33,3%). W miarę wzrostu skali chowu znacznie zmniejszał się udział gospodarstw produkujących wyłącznie i głównie na swoje potrzeby, a istotnie wzrastał udział gospodarstw produkujących głównie na rynek z 18,4% (w kraju 33,3%) w grupie gospodarstw utrzymujących tylko 1 świnie do 95,9% (w kraju 98,5%) dla gospodarstw utrzymujących 20 i więcej świń.

Tylko 21,6 tys. małopolskich gospodarstw utrzymywało w 2002 roku **lochy na chów**. Wśród nich:

- 37,1% posiadało 1 sztukę (w kraju 33,1%),
- 27,3% posiadało 2 sztuki (w kraju 25,2%),
- 20,8% posiadało 3-4 sztuki (w kraju 20,9%),
- 10,9% posiadało 5-9 sztuk (w kraju 13,3%),
- 3,1% posiadało 10-19 sztuk (w kraju 5,3%),
- 0,8% posiadało 20 i więcej sztuk (w kraju 2,2%).

Wśród wszystkich gospodarstw posiadających lochy na chów 3,8% prowadziło produkcję rolniczą wyłącznie na własne potrzeby (w kraju 1,1%), 18,3% produkowało głównie na własne potrzeby (w kraju 8,4%), a 77,9% produkowało głównie na rynek (w kraju 90,5%).

**Tabl. 23. Gospodarstwa rolne według skali chowu loch i celu produkcji rolniczej**

Wyszczególnienie	Ogółem	Gospodarstwa posiadające lochy w sztukach					
		1	2	3 - 4	5 – 9	10 – 19	20 i więcej
<b>W liczbach bezwzględnych</b>							
<b>Ogółem</b> .....	<b>21556</b>	<b>8003</b>	<b>5878</b>	<b>4476</b>	<b>2360</b>	<b>671</b>	<b>168</b>
Gospodarstwa produkujące wyłącznie na własne potrzeby .....	816	533	200	51	21	10	#
Gospodarstwa produkujące głównie na własne potrzeby .....	3940	2393	1036	409	84	17	#
Gospodarstwa produkujące głównie na rynek .....	16800	5077	4642	4016	2255	644	166
<b>W odsetkach według skali chowu</b>							
<b>Ogółem</b> .....	<b>100,0</b>	<b>37,1</b>	<b>27,3</b>	<b>20,8</b>	<b>10,9</b>	<b>3,1</b>	<b>0,8</b>
Gospodarstwa produkujące wyłącznie na własne potrzeby .....	100,0	65,3	24,5	6,3	2,6	1,2	#
Gospodarstwa produkujące głównie na własne potrzeby .....	100,0	60,7	26,3	10,4	2,1	0,4	#
Gospodarstwa produkujące głównie na rynek .....	100,0	30,2	27,6	23,9	13,4	3,8	1,0
<b>W odsetkach według celu produkcji</b>							
<b>Ogółem</b> .....	<b>100,0</b>	<b>100,0</b>	<b>100,0</b>	<b>100,0</b>	<b>100,0</b>	<b>100,0</b>	<b>100,0</b>
Gospodarstwa produkujące wyłącznie na własne potrzeby .....	3,8	6,7	3,4	1,1	0,9	1,5	#
Gospodarstwa produkujące głównie na własne potrzeby .....	18,3	29,9	17,6	9,1	3,6	2,5	#
Gospodarstwa produkujące głównie na rynek .....	77,9	63,4	79,0	89,7	95,5	96,0	98,8

Odsetek gospodarstw utrzymujących lochy i prowadzących produkcję wyłącznie na własne potrzeby wyraźnie zmniejszał się wraz ze wzrostem skali chowu od 65,3% dla gospodarstw posiadających tylko 1 lochę aż do 0,1% dla posiadających 20 i więcej sztuk. Również zmniejszał się odsetek gospodarstw produkujących głównie na własne potrzeby z 60,7% dla gospodarstw posiadających 1 sztukę aż do 0,01% dla jednostek posiadających 20 i więcej loch. W grupie gospodarstw produkujących głównie na rynek odsetek ten zmniejszał się od 30,2% dla gospodarstw posiadających tylko 1 lochę do 1,0% dla gospodarstw utrzymujących więcej niż 20 sztuk loch.

## Struktura gospodarstw rolnych według skali chowu loch i celu produkcji rolniczej

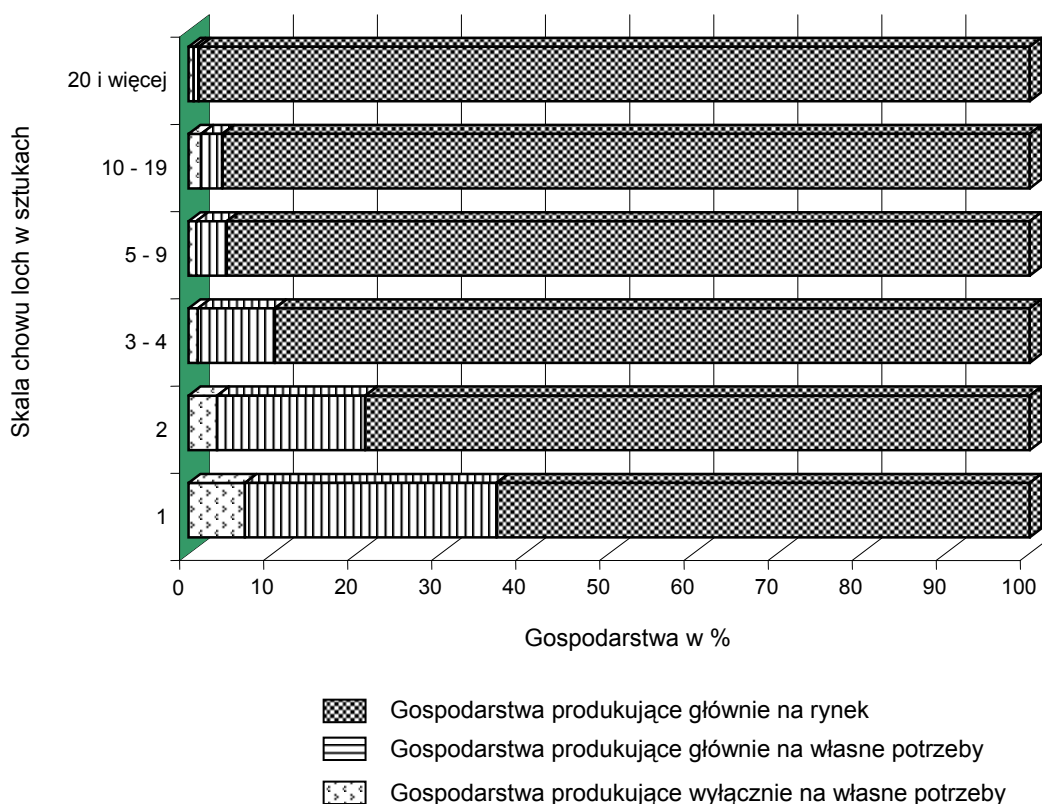

Wśród gospodarstw posiadających tylko jedną lochę 6,7% stanowiły gospodarstwa produkujące wyłącznie na własne potrzeby (w kraju 2,4%), 29,9% gospodarstwa produkujące głównie na własne potrzeby (w kraju 16,6%), a 63,4% gospodarstwa produkujące głównie na rynek (w kraju odsetek gospodarstw tej grupy sięgał 81,0%). W miarę wzrostu skali chowu znacznie zmniejszał się udział gospodarstw produkujących wyłącznie i głównie na własne potrzeby, a zdecydowanie wzrastał udział gospodarstw produkujących głównie na rynek aż do 96,0% w grupie gospodarstw utrzymujących 10-19 sztuk loch na chów (w kraju 99,1%). W grupie gospodarstw utrzymujących 20 i więcej loch po 0,6% gospodarstw produkowało wyłącznie i głównie na własne potrzeby, a 98,8% stanowiły gospodarstwa produkujące głównie na rynek (w kraju 99,2%).

W 2002 roku 4875 gospodarstw w województwie małopolskim utrzymywało **owce**. Struktura gospodarstw według skali chowu owiec przedstawiała się następująco:

- 32,8% posiadało 1-4 sztuk (w kraju 46,2%),
- 19,2% posiadało 5-9 sztuk (w kraju 20,1%),
- 20,3% posiadało 10-19 sztuk (w kraju 12,9%),
- 27,7% posiadało 20 i więcej sztuk (w kraju 20,8%).

Wśród gospodarstw posiadających owce 34,2% produkowało wyłącznie na własne potrzeby (w kraju 23,4%), 37,0% głównie na własne potrzeby (29,6%), a 28,8% głównie na rynek (w kraju 47,0%).

**Tabl. 24. Gospodarstwa rolne według skali chowu owiec i celu produkcji rolniczej**

Wyszczególnienie	Ogółem	Gospodarstwa posiadające owce w sztukach			
		1 – 4	5 – 9	10 - 19	20 i więcej
<b>W liczbach bezwzględnych</b>					
<b>Ogółem</b> .....	<b>4875</b>	<b>1598</b>	<b>938</b>	<b>990</b>	<b>1349</b>
Gospodarstwa produkujące wyłącznie na własne potrzeby .....	1665	695	397	321	252
Gospodarstwa produkujące głównie na własne potrzeby .....	1802	601	363	425	413
Gospodarstwa produkujące głównie na rynek .....	1408	302	178	244	684
<b>W odsetkach według skali chowu</b>					
<b>Ogółem</b> .....	<b>100,0</b>	<b>32,8</b>	<b>19,2</b>	<b>20,3</b>	<b>27,7</b>
Gospodarstwa produkujące wyłącznie na własne potrzeby .....	100,0	41,7	23,8	19,3	15,1
Gospodarstwa produkujące głównie na własne potrzeby .....	100,0	33,4	20,1	23,6	22,9
Gospodarstwa produkujące głównie na rynek .....	100,0	21,4	12,6	17,3	48,6
<b>W odsetkach według celu produkcji</b>					
<b>Ogółem</b> .....	<b>100,0</b>	<b>100,0</b>	<b>100,0</b>	<b>100,0</b>	<b>100,0</b>
Gospodarstwa produkujące wyłącznie na własne potrzeby .....	34,2	43,5	42,3	32,4	18,7
Gospodarstwa produkujące głównie na własne potrzeby .....	37,0	37,6	38,7	42,9	30,6
Gospodarstwa produkujące głównie na rynek .....	28,8	18,9	19,0	24,6	50,7

Odsetek gospodarstw posiadających owce, a produkujących wyłącznie na własne potrzeby wynosił 41,7% w grupie jednostek posiadających 1-4 owiec i zmniejszał się sukcesywnie w miarę wzrostu skali chowu aż do 15,1% dla gospodarstw posiadających 20 i więcej owiec. W grupie gospodarstw produkujących głównie na rynek udział gospodarstw wyniósł 21,4% dla jednostek utrzymujących 1-4 owiec, 12,6% z 5-9 owcami, 17,3% z 10-19 owcami, a następnie wzrósł aż do 48,6% dla podmiotów posiadających 20 i więcej owiec.

## Struktura gospodarstw rolnych według skali chowu owiec i celu produkcji rolniczej

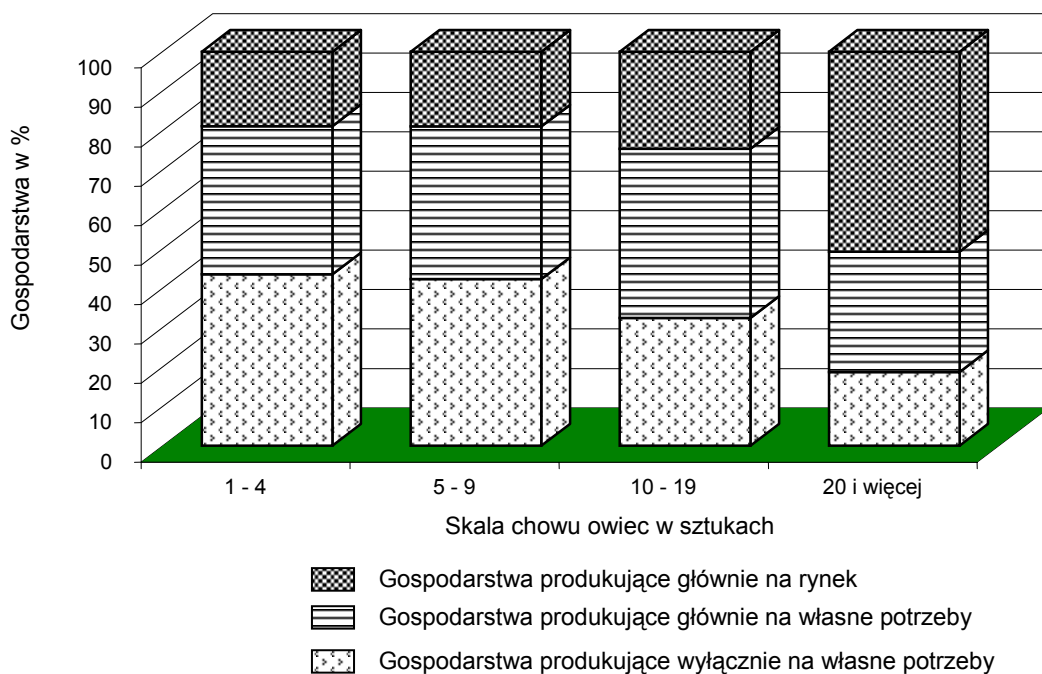

Wśród gospodarstw, które posiadały zaledwie 1-4 owiec 43,5% stanowiły gospodarstwa produkujące wyłącznie na własne potrzeby (w kraju 28,0%), 37,6% to były gospodarstwa produkujące głównie na własne potrzeby (w kraju 31,9%), a tylko 18,9% stanowiły gospodarstwa produkujące głównie na rynek (w kraju 40,1%). Podobne udziały dotyczyły podmiotów posiadających 5-9 sztuk owiec. W grupie gospodarstw o skali chowu 10-19 sztuk gospodarstwa produkujące wyłącznie na własne potrzeby stanowiły 32,4%, produkujące głównie na własne potrzeby 42,9%, a produkujące głównie na rynek 24,6%. W grupie gospodarstw posiadających 20 i więcej owiec 18,7% stanowiły jednostki produkujące wyłącznie na własne potrzeby (w kraju 9,4%), 30,6% produkowało głównie na własne potrzeby (w kraju 16,9%) a ponad połowę stanowiły gospodarstwa produkujące głównie na rynek (w kraju 73,7%).

Powszechny Spis Rolny 2002 wykazał, że 143,5 tys. gospodarstw w województwie małopolskim utrzymywało **drób kurzy**. Struktura gospodarstw według skali chowu drobiu kurzego przedstawiała się następująco:

- 99,0% posiadało 1-99 sztuk (w kraju 97,7%),
- 0,8% posiadało 100-499 sztuk (w kraju 1,8%),
- 0,1% posiadało 500-4999 sztuk (w kraju 0,1%),
- 0,1% posiadało 5000-49999 sztuk (w kraju 0,3%),
- 0,02% posiadało 50000 sztuk i więcej (w kraju 0,1%).

Odsetek gospodarstw utrzymujących drób kurzy i produkujących wyłącznie na własne potrzeby wynosił 33,7% (w kraju 16,7%), produkujących głównie na własne potrzeby 39,9% (w kraju 31,3%), produkujących głównie na rynek 26,4% (w kraju 52,0%).

**Tabl. 25. Gospodarstwa rolne według skali chowu drobiu kurzego i celu produkcji rolniczej**

Wyszczególnienie	Ogółem	Gospodarstwa posiadające drób kurzy w sztukach				
		1 – 99	100 – 499	500 – 4999	5000 – 49999	50000 i więcej
<b>W liczbach bezwzględnych</b>						
<b>Ogółem</b> .....	<b>143541</b>	<b>142053</b>	<b>1205</b>	<b>88</b>	<b>161</b>	<b>34</b>
Gospodarstwa produkujące wyłącznie na własne potrzeby .....	48330	48230	94	#	#	#
Gospodarstwa produkujące głównie na własne potrzeby .....	57252	56983	247	13	5	4
Gospodarstwa produkujące głównie na rynek .....	37959	36840	864	73	153	29
<b>W odsetkach według skali chowu</b>						
<b>Ogółem</b> .....	<b>100,0</b>	<b>99,0</b>	<b>0,8</b>	<b>0,1</b>	<b>0,1</b>	<b>0,0</b>
Gospodarstwa produkujące wyłącznie na własne potrzeby .....	100,0	99,8	0,2	#	#	#
Gospodarstwa produkujące głównie na własne potrzeby .....	100,0	99,5	0,4	0,0	0,0	0,0
Gospodarstwa produkujące głównie na rynek .....	100,0	97,0	2,3	0,2	0,4	0,1
<b>W odsetkach według celu produkcji</b>						
<b>Ogółem</b> .....	<b>100,0</b>	<b>100,0</b>	<b>100,0</b>	<b>100,0</b>	<b>100,0</b>	<b>100,0</b>
Gospodarstwa produkujące wyłącznie na własne potrzeby .....	33,7	34,0	7,8	#	#	#
Gospodarstwa produkujące głównie na własne potrzeby .....	39,9	40,1	20,5	14,8	3,1	11,8
Gospodarstwa produkujące głównie na rynek .....	26,4	25,9	71,7	82,9	95,0	85,3

Odsetek gospodarstw posiadających drób kurzy, a produkujących wyłącznie na własne potrzeby był najwyższy w grupie jednostek posiadających poniżej 100 sztuk drobiu kurzego i wynosił 34,0%, zmniejszył się do 7,8% dla gospodarstw utrzymujących 100-499 sztuk, następnie zmniejszył się do 2,3% dla gospodarstw posiadających 500-4999 sztuk i wzrósł do 4,8% dla gospodarstw posiadających więcej niż 50 tys. sztuk drobiu kurzego. Udział gospodarstw produkujących głównie na rynek był najniższy w grupie gospodarstw posiadających mniej niż 100 sztuk drobiu kurzego, następnie wzrastał do 71,7% dla jednostek posiadających 100-499 sztuk drobiu kurzego, 82,9% gospodarstw posiadających 500-4999 sztuk drobiu kurzego, 95,0% gospodarstw utrzymujących 5000-

49999 sztuk i wreszcie nieznacznie zmniejszył się do 85,3% dla gospodarstw, w których utrzymywano więcej jak 50 tys. sztuk drobiu kurzego.

### Struktura gospodarstw rolnych według skali chowu drobiu kurzego i celu produkcji rolniczej

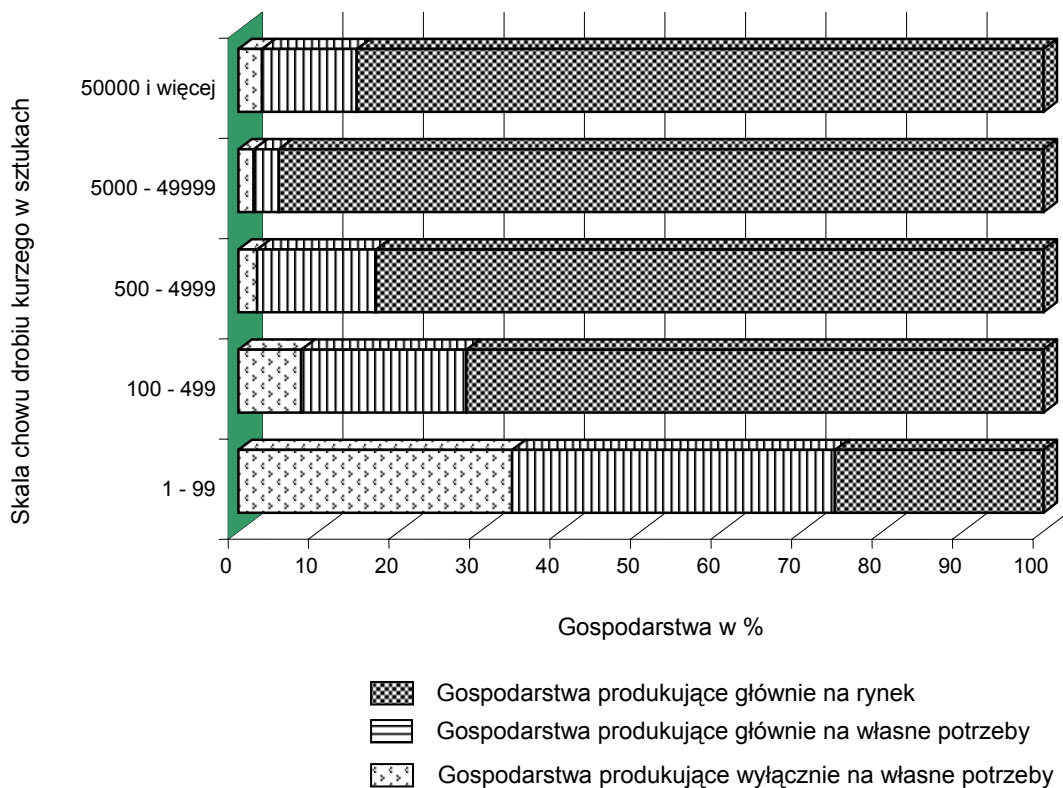

Wśród gospodarstw utrzymujących drób kurzy w ilości nie przekraczającej 100 sztuk 34,0% stanowiły gospodarstwa produkujące wyłącznie na własne potrzeby (w kraju 17,0%), 40,1% produkujących głównie na własne potrzeby (w kraju 31,8%) i 25,9% gospodarstwa produkujące głównie na rynek (w kraju 51,2%). W grupie gospodarstw o skali chowu drobiu kurzego 50 tys. sztuk i więcej 2,9% produkowało wyłącznie na własne potrzeby (w kraju 1,5%), 11,8% głównie na własne potrzeby (w kraju 1,6%) i 85,3% głównie na rynek (w kraju 96,9%).

### UDZIAŁ DOCHODÓW Z DZIAŁALNOŚCI ROLNICZEJ W DOCHODACH GOSPODARSTW DOMOWYCH

W województwie małopolskim w 2002 roku w ramach Powszechnego Spisu Rolnego spisano 373,5 tys. gospodarstw indywidualnych, wśród których 265,4 tys. (71,1%) prowadziło działalność rolniczą i udzieliło odpowiedzi na pytanie, jaką część dochodów gospodarstwa domowego w sezonie 2001/2002 dostarczyło gospodarstwo rolne. Z uzyskanych danych wynika, że dla blisko 73% gospodarstw indywidualnych dochody z działalności rolniczej nie przekraczały 30% dochodów gospodarstwa domowego (w kraju dla blisko 60% gospodarstw), w 9,0% gospodarstw dochody z działalności rolniczej stanowiły 30-50% ogólnego dochodu gospodarstwa domowego (w kraju dla 9,5% gospodarstw), a tylko w 18,2% gospodarstw indywidualnych dochody z działalności rolniczej przekraczały 50% dochodów ogółem (w kraju 30,9% gospodarstw).

Wśród analizowanych gospodarstw domowych z użytkownikiem gospodarstwa rolnego 38,3% prowadziło produkcję rolniczą wyłącznie na własne potrzeby (w kraju 19,9%), 38,8% głównie na własne potrzeby (w kraju 35,6%), natomiast głównie na rynek produkowało tylko 20,8% (w kraju 42,4%).

W grupie gospodarstw produkujących wyłącznie lub głównie na własne potrzeby znaczący udział w dochodach gospodarstwa domowego miały dochody spoza rolnictwa, bowiem dochody z działalności rolniczej stanowiły mniej niż 30% odpowiednio dla 88,1% i 80,1% tych gospodarstw. Dochody z działalności rolniczej przekraczały 90% dochodów ogółem zaledwie w 5,5% gospodarstw pracujących wyłącznie na własne potrzeby i 6,9% gospodarstwach pracujących głównie na własne potrzeby.

**Tabl. 26. Gospodarstwa indywidualne uzyskujące dochody z działalności rolniczej według celu produkcji rolniczej**

Wyszczególnienie	Gospodarstwa domowe z użytkownikiem gospodarstwa indywidualnego			
	ogółem	w tym produkujące		
		wyłącznie na własne potrzeby	głównie na własne potrzeby	głównie na rynek
<b>O g ó ł e m:</b>				
w tysiącach .....	<b>265,4</b>	<b>101,7</b>	<b>103,1</b>	<b>55,1</b>
w odsetkach według udziału dochodów z działalności rolniczej w dochodach ogółem:				
poniżej 30% .....	72,8	88,1	80,1	28,6
30 - 50 .....	9,0	4,2	8,2	20,4
50 - 100 .....	18,2	7,6	11,6	51,1
w tym 90% i więcej .....	10,2	5,5	6,9	25,7

Dla ponad połowy gospodarstw produkujących głównie na rynek dochody z działalności rolniczej stanowiły więcej niż 50% ogólnych dochodów gospodarstwa domowego, w tym dla blisko 26% gospodarstw przekraczały 90%.

## **TOWAROWA PRODUKCJA ROLNICZA W GOSPODARSTWACH ROLNYCH W ROKU 2001/2002**

Według danych Powszechnego Spisu Rolnego 2002 roku ponad 158 tys. małopolskich gospodarstw rolnych (42,4% ogólnej liczby gospodarstw) realizowało w roku 2001/2001 produkcję towarową o łącznej wartości 893,4 mln złotych, co wynosiło w przeliczeniu:

- na 1 gospodarstwo rolne 5642 zł (w kraju 20009 zł),
- na 1 ha użytków rolnych 1733 zł (w kraju 2429 zł),
- na 1 pełnozatrudnionego 4993 zł (w kraju 16991 zł).



W 55,2 tys. gospodarstw produkujących z przeznaczeniem głównie na rynek realizowano produkcję towarową o wartości 826,2 mln zł, co wynosiło w przeliczeniu:

- na 1 gospodarstwo 14974 zł (w kraju 36211 zł),
- na 1 ha użytków rolnych 2691 zł (w kraju 2731 zł),
- na 1 pełnozatrudnionego 9095 zł (w kraju 22081 zł).

Gospodarstwa indywidualne o powierzchni powyżej 1 ha użytków rolnych stanowiące 79,3% wszystkich jednostek sprzedających na rynek (w kraju ten odsetek wynosił 81,4%) sprzedały produkty rolne o wartości 754,8 mln zł, co stanowiło 84,5% całej towarowej produkcji rolniczej (w kraju ten odsetek wynosił 80,5%).

Gospodarstwa indywidualne o powierzchni poniżej 1 ha UR, stanowiące 20,6% gospodarstw realizujących produkcję towarową wytworzyły tylko 4,5% ogólnej wartości rolniczej produkcji towarowej. W kraju wskaźniki te wynosiły odpowiednio: 18,4% gospodarstw i 5,7% wartości rolniczej produkcji towarowej.

**Tabl. 27. Towarowa produkcja rolnicza w 2001/2002 r.**

Wyszczególnienie	Ogółem	Gospodarstwa indywidualne			Gospodarstwa pozostałe
		razem	o powierzchni użytków rolnych		
			do 1 ha	powyżej 1 ha	
Gospodarstwa realizujące produkcję towarową:					
w liczbach bezwzględnych .....	158333	158208	32670	125538	125
w odsetkach .....	100,0	99,9	20,6	79,3	0,1
w % ogólnej liczby gospodarstw prowadzących produkcję rolniczą .....	60,9	60,8	12,6	48,3	0,0
Wartość produkcji towarowej					
ogółem: w mln zł .....	893,4	794,9	40,1	754,8	98,5
w odsetkach .....	100,0	89,0	4,5	84,5	11,0

Wśród gospodarstw realizujących produkcję towarową tylko 34,8% stanowiły gospodarstwa, które sprzedały w badanym okresie produkty rolne za kwotę 3 tys. zł i więcej (w kraju 54,4%). Pozostałe 65,2% gospodarstw prowadziło działalność rolniczą głównie na samozaopatrzenie, a tylko część wytworzonej produkcji przeznaczała na rynek. W kraju odsetek gospodarstw realizujących produkcję towarową, ale pracujących głównie na samozaopatrzenie wynosił 45,6%.

Średni poziom produkcji towarowej w gospodarstwach produkujących głównie na rynek wynosił 15,0 tys. zł (w kraju 36,2 tys. zł), a w gospodarstwach produkujących głównie na potrzeby własne 651 zł (w kraju 685 zł). W przeliczeniu na jednostkę powierzchni użytków rolnych wartość sprzedaży w gospodarstwach produkujących głównie na rynek wynosiła 2691 zł (w kraju 2731 zł), a w gospodarstwach produkujących głównie na własne potrzeby zaledwie 322 zł (w kraju również tylko 305 zł).

**Tabl. 28. Gospodarstwa realizujące produkcję towarową według celu produkcji rolniczej**

Wyszczególnienie	Ogółem	W tym gospodarstwa produkujące	
		głównie na własne potrzeby	głównie na rynek
Gospodarstwa realizujące produkcję towarową:			
w liczbach bezwzględnych .....	158333	103130	55174
w odsetkach .....	100,0	65,1	34,8
Wartość produkcji towarowej:			
ogółem: w mln zł .....	893,4	67,1	826,2
w odsetkach .....	100,0	7,5	92,5
na 1 gospodarstwo w złotych .....	5642	651	14974
na 1 ha użytków rolnych w złotych .....	1733	322	2691
na 1 pełnozatrudnionego w złotych .....	4993	762	9095

**WAŻNIEJSZE WYDATKI, ZADŁUŻENIE ORAZ SPŁATY KREDYTÓW**

Badanie w tym zakresie prowadzone było w ankiecie PSR 2002 dla gospodarstw indywidualnych o powierzchni użytków rolnych powyżej 1 ha oraz we wszystkich jednostkach pozostałych. Powszechny Spis Rolny 2002 wykazał, że ponad 170 tys. gospodarstw rolnych, czyli 94,7% wszystkich badanych w tym zakresie i prowadzących działalność rolniczą poniosło w roku 2001/2002 nakłady na cele inwestycyjne oraz na bieżącą produkcję rolniczą na łączną kwotę 1066,6 mln zł (w kraju 96,2%). Nakłady te w przeliczeniu na jednostkę powierzchni użytków rolnych wyniosły 1769 zł (w kraju 1644 zł), a w przeliczeniu na 1 gospodarstwo 6271 zł (w kraju 15287 zł).

Blisko 76 tys. gospodarstw rolnych, czyli 42,3% badanych gospodarstw prowadzących działalność rolniczą poniosło w roku 2001/2002 nakłady o charakterze inwestycyjnym na łączną kwotę 557,8 mln zł, w tym 14,3 tys. gospodarstw poniosło wydatki na zakup środków trwałych, tj. zakup ziemi, ciągników i innych środków transportu, maszyn i urządzeń. Nakłady inwestycyjne w przeliczeniu na jednostkę powierzchni użytków rolnych wyniosły 1823 zł (w kraju 1027 zł), a w przeliczeniu na 1 gospodarstwo 7352 zł (w kraju 12718 zł).

Wydatki na bieżącą produkcję rolniczą, obejmujące zakup nawozów, wapna i środków ochrony roślin, paliwa, usług rolniczych, koszty dzierżawy gruntów poniosło 168 tys. małopolskich gospodarstw, czyli 93,6% ogółu badanych gospodarstw prowadzących działalność rolniczą. Wyniosły one 508,8 mln zł, co w przeliczeniu na 1 ha użytków rolnych dało 851 zł (w kraju 1020 zł), a w przeliczeniu na 1 gospodarstwo 3028 zł (w kraju 9521 zł).

**Tabl. 29. Gospodarstwa rolne, które poniosły wydatki na cele inwestycyjne i produkcyjne**

Wyszczególnienie	Gospodarstwa ponoszące nakłady inwestycyjne			Gospodarstwa ponoszące nakłady produkcyjne		
	w liczbach bezwzględnych	w odsetkach	w % badanych gospodarstw prowadzących działalność rolniczą	w liczbach bezwzględnych	w odsetkach	w % badanych gospodarstw prowadzących działalność rolniczą
<b>O g ó ł e m</b> .....	<b>75869</b>	<b>100,0</b>	<b>42,3</b>	<b>168011</b>	<b>100,0</b>	<b>93,6</b>
Gospodarstwa produkujące:						
wyłącznie na własne potrzeby .....	19405	25,6	36,0	46556	27,7	86,3
głównie na własne potrzeby .....	28506	37,6	39,4	68721	40,9	95,0
głównie na rynek .....	27958	36,8	52,5	52734	31,4	99,0

W ogólnej liczbie gospodarstw ponoszących nakłady inwestycyjne 25,6% stanowiły gospodarstwa produkujące wyłącznie na własne potrzeby (w kraju 10,1%), udział gospodarstw produkujących głównie na własne potrzeby wynosił 37,6% (w kraju 24,7%), a gospodarstwa produkujące głównie na rynek stanowiły 36,8% wszystkich gospodarstw prowadzących działalność rolniczą (w kraju 65,2%).

W gospodarstwach produkujących głównie na własne potrzeby nakłady inwestycyjne w przeliczeniu na 1 ha użytków rolnych wynosiły 2078 zł (w kraju 1886 zł), a nakłady w przeliczeniu na 1 gospodarstwo wynosiły 5778 zł (w kraju 6526 zł). W tej grupie gospodarstw wydatki poniesione na cele inwestycyjne stanowiły 658,1% towarowej produkcji rolniczej (w kraju 712,4%).

W gospodarstwach produkujących głównie na rynek nakłady inwestycyjne w przeliczeniu na 1 ha użytków rolnych wynosiły 1527 zł (w kraju 920 zł), a nakłady w przeliczeniu na 1 gospodarstwo wynosiły 9873 zł (w kraju 15869 zł). W tej grupie gospodarstw wydatki poniesione na cele inwestycyjne stanowiły 52,7% towarowej produkcji rolniczej (w kraju 32,2%).

W ogólnej liczbie gospodarstw ponoszących nakłady na bieżącą produkcję 27,7% stanowiły gospodarstwa produkujące wyłącznie na własne potrzeby (w kraju 10,9%), gospodarstwa produkujące głównie na własne potrzeby 40,9% (w kraju 30,3%), a gospodarstwa produkujące głównie na rynek stanowiły 31,4% wszystkich gospodarstw prowadzących działalność rolniczą (w kraju 58,8%).

W gospodarstwach produkujących głównie na własne potrzeby nakłady na bieżącą produkcję w przeliczeniu na 1 ha użytków rolnych wynosiły 565 zł (w kraju 535 zł), a nakłady w przeliczeniu na 1 gospodarstwo wynosiły 1520 zł (w kraju 1774 zł). W tej grupie gospodarstw wydatki poniesione na cele produkcyjne stanowiły 180,0% towarowej produkcji rolniczej (w kraju 190,1%).

W gospodarstwach produkujących głównie na rynek nakłady na bieżącą produkcję w przeliczeniu na 1 ha użytków rolnych wynosiły 1162 zł (w kraju 1097 zł), a nakłady w przeliczeniu na 1 gospodarstwo wynosiły 6694 zł (w kraju 14970 zł). W tej grupie gospodarstw wydatki poniesione na cele bieżące stanowiły 44,8% towarowej produkcji rolniczej (w kraju 42,5%).

Nakłady inwestycyjne ponosiły przede wszystkim gospodarstwa o wyższych kwotach sprzedaży produktów rolnych w skali roku. W grupie gospodarstw o wartości sprzedaży poniżej 5 tys. zł odsetek gospodarstw inwestujących stanowił 44,3% ogółu gospodarstw o tej skali sprzedaży. Spośród gospodarstw o wartości sprzedaży 15 - 25 tys. zł inwestujące stanowiły 57,4%. Wśród gospodarstw sprzedających za 100 tys. zł i więcej gospodarstwa ponoszące nakłady inwestycyjne stanowiły 74,9%.

Nakłady na bieżącą produkcję rolniczą ponosiło ponad 90% gospodarstw we wszystkich grupach wartości sprzedaży.

**Tabl. 30. Gospodarstwa rolne, które poniosły wydatki według skali sprzedaży**

Wyszczególnienie	Gospodarstwa produkujące na rynek, które poniosły					
	nakłady inwestycyjne			nakłady na bieżącą produkcję		
	w liczbach bezwzględnych	w odsetkach	w % badanych gospo- darstw prowa- dzących działal- ność rolniczą	w liczbach bezwzględnych	w odsetkach	w % badanych gospo- darstw prowa- dzących działal- ność rolniczą
<b>O g ó ł e m</b> .....	<b>56464</b>	<b>100,0</b>	<b>35,7</b>	<b>121455</b>	<b>100,0</b>	<b>76,7</b>
W tym gospodarstwa o wartości sprzedaży:						
3 - 5 tys. ....	7947	14,1	44,3	16853	13,9	94,0
5 – 15 .....	12215	21,6	49,3	23716	19,5	95,8
15 – 25 .....	3650	6,5	57,4	6204	5,1	97,6
25 – 50 .....	2565	4,5	64,8	3865	3,2	97,7
50 – 100 .....	1160	2,1	72,2	1570	1,3	97,7
100 tys. zł i więcej .....	421	0,7	74,9	526	0,4	93,6

Powszechny Spis Rolny 2002 wykazał, że 20,5 tys. gospodarstw rolnych o powierzchni użytków rolnych powyżej 1 ha realizujących produkcję rolniczą było w województwie małopolskim na dzień 20 maja 2002 obciążone zadłużeniem. Stanowiły one 11,4% ogólnej liczby gospodarstw prowadzących produkcję rolną. W kraju zadłużone było blisko 24% gospodarstw.

Średnia kwota zadłużenia w jednym gospodarstwie wynosiła 10,2 tys. zł (w kraju 22,8 tys. zł), przy czym z tytułu kredytów inwestycyjnych 15,6 tys. zł (w kraju 30,2 tys. zł), a z tytułu kredytów bieżących 5,9 tys. zł (w kraju 11,2 tys. zł).

**Tabl. 31. Zadłużenie gospodarstw rolnych**  
Stan w dniu 20.V.2002 r.

Wyszczególnienie	Ogółem	Z tytułu kredytów	
		inwestycyjnych	bieżących
Gospodarstwa zadłużone:			
w liczbach bezwzględnych .....	20519	7064	12537
w % ogólnej liczby gospodarstw prowadzących działalność rolniczą .....	11,4	3,9	7,0
Zadłużenie w złotych:			
na 1 gospodarstwo .....	10194	15581	5919
na 1 ha użytków rolnych .....	1725	2025	963

Wśród zadłużonych gospodarstw rolnych 17,5% produkowało wyłącznie na własne potrzeby (w kraju zaledwie 3,8%), 30,8% produkowało głównie na własne potrzeby (w kraju 12,9%), a 51,7% zadłużonych gospodarstw produkowało głównie na rynek (w kraju 83,3%).

**Tabl. 32. Struktura zadłużonych gospodarstw rolnych według celu produkcji rolniczej**  
Stan w dniu 20.V.2002 r.

Wyszczególnienie	Ogółem	Z tytułu kredytów	
		inwestycyjnych	bieżących
		w odsetkach	
<b>O g ó ł e m</b> .....	<b>100,0</b>	<b>100,0</b>	<b>100,0</b>
Gospodarstwa produkujące:			
wyłącznie na własne potrzeby .....	17,5	15,8	15,8
głównie na własne potrzeby .....	30,8	26,8	30,6
głównie na rynek .....	51,7	57,4	53,6

Wśród gospodarstw produkujących głównie na rynek zadłużone było 10,6 tys., co stanowiło 1/2 wszystkich gospodarstw tej grupy. Ich łączne zadłużenie wynosiło 153,2 mln zł, co oznaczało, że średnio na 1 gospodarstwo przypadało 14426 zł obciążeń kredytami i pożyczkami (w kraju 25731 zł), a na 1 ha użytków rolnych 1656 zł (w kraju 1185 zł). Zadłużenie tych gospodarstw sięgało 48,0% ich towarowej produkcji rolniczej.

Kredyty i pożyczki spłacało 19,7 tys. gospodarstw, czyli 95,9% obciążonych zadłużeniem (w kraju 94,8%). W grupie gospodarstw produkujących wyłącznie na własne potrzeby kredyty spłacało 94,8% zadłużonych gospodarstw (w kraju 99,9%), wśród gospodarstw produkujących głównie na własne potrzeby kredyty i pożyczki spłacało 96,2% (w kraju 96,1%). Wśród zadłużonych gospodarstw produkujących głównie na rynek 96,1% spłacało swoje kredyty i pożyczki (w kraju wskaźnik dla tej grupy wynosił 94,4%).

**Tabl. 33. Spłaty kredytów i pożyczek przez gospodarstwa rolne według celu produkcji rolniczej**

Wyszczególnienie	Gospodarstwa produkujące			
	ogółem	wyłącznie na własne potrzeby	głównie na własne potrzeby	głównie na rynek
<b>O g ó ł e m:</b>				
w liczbach bezwzględnych .....	<b>19678</b>	<b>3400</b>	<b>6073</b>	<b>10205</b>
w odsetkach .....	100,0	17,3	30,9	51,8
w % ogólnej liczby gospodarstw prowadzących działalność rolniczą .....	11,0	6,3	8,4	19,2
Spłaty kredytów i pożyczek w złotych:				
na 1 gospodarstwo .....	5308	3839	3563	6836
na 1 ha użytków rolnych .....	909	1532	1200	790

Ogólne wydatki poniesione na spłaty kredytów i pożyczek przez gospodarstwa towarowe wyniosły w Małopolsce 83,9 mln zł. Na 1 gospodarstwo przypadało średnio 5960 zł (w kraju 9679 zł), na 1 ha użytków rolnych 831 zł (w kraju 489 zł).

Zadłużone gospodarstwa rolne spłacały kredyty i pożyczki w średniej wysokości 5308 zł. W gospodarstwach produkujących wyłącznie na własne potrzeby przeciętna spłata wynosiła 3839 zł, w gospodarstwach produkujących głównie na własne potrzeby średnia spłata kredytów i pożyczek wynosiła 3563 zł, a w gospodarstwach produkujących głównie na rynek 6836 zł.

## **GOSPODARSTWA ROLNE WEDŁUG KIERUNKU PRODUKCJI ROLNICZEJ**

Dla potrzeb niniejszej publikacji GUS wyodrębnił następujące kierunki produkcji rolniczej:

- produkcja wyłącznie roślinna (w tym również wyłącznie sadownictwo i warzywnictwo),
- produkcja wyłącznie zwierzęca,
- produkcja mieszana.

W dniu 20 maja 2002 roku 259,3 tys. gospodarstw rolnych prowadziło w Małopolsce produkcję rolną. Najwyższy udział miały gospodarstwa prowadzące produkcję mieszaną – było ich 178,7 tys., czyli niemal 69% wszystkich gospodarstw produkcyjnych. Ponad 77 tys. gospodarstw, czyli prawie 30%

prowadziło wyłącznie produkcję roślinną. W tej liczbie 9 tys. gospodarstw prowadziło produkcję wyłącznie warzywniczą lub sadowniczą. Produkcją wyłącznie zwierzęcą zajmowało się tylko 3,4 tys. małopolskich gospodarstw, czyli 1,3% ogólnej ich liczby. Podobnie kształtował się podział gospodarstw według kierunków produkcji w kraju. Działalność mieszaną prowadziło 65,0% gospodarstw, produkcję wyłącznie roślinną 33,1%, a wyłącznie zwierzęcą 1,9%.

Najwyższy udział gospodarstw zajmujących się produkcją wyłącznie roślinną lub wyłącznie zwierzęcą odnotowano w gospodarstwach najmniejszych, o powierzchni poniżej 1 ha użytków rolnych. W tej grupie obszarowej przeważały gospodarstwa prowadzące wyłącznie produkcję roślinną - 57,6%, a produkcją zwierzęcą zajmowało się 3,0% gospodarstw. W pozostałych grupach obszarowych wyraźnie przeważały gospodarstwa prowadzące działalność mieszaną, a ich odsetek wynosił od 70,5% w grupie obszarowej 1 – 2 ha UR aż do 93,2% w grupie 5 – 10 ha UR.

Największą średnią powierzchnię użytków rolnych odnotowano w grupie gospodarstw o kierunku mieszanym: średnia powierzchnia użytków rolnych wynosiła w nich 3,12 ha, w gospodarstwach zajmujących się wyłącznie produkcją roślinną 1,36 ha (w tym w gospodarstwach tylko sadowniczych lub warzywniczych 1,49 ha). Najmniejsze średnie gospodarstwa odnotowano w grupie zajmującej się wyłącznie produkcją zwierzęcą, ich przeciętna powierzchnia wynosiła 0,91 ha użytków rolnych. W kraju różnice te były jeszcze bardziej wyraźne: gospodarstwa prowadzące produkcję mieszaną liczyły 8,60 ha UR, a prowadzące wyłącznie produkcję zwierzęcą 1,32 ha UR.

Wśród gospodarstw rolnych prowadzących wyłącznie produkcję roślinną odnotowano wysoki odsetek - 56,5% gospodarstw o bardzo dobrej jakości użytków rolnych (wskaźnik jakości UR 1,0 i więcej) i równocześnie najniższy, wynoszący 11,3% udział gospodarstw posiadających grunty najsłabsze (o wskaźniku poniżej 0,4). W kraju udział gruntów najwyższej jakości dla gospodarstw prowadzących wyłącznie produkcję roślinną wynosił 45,4%, a gruntów słabych 13,9%. Jeszcze bardziej wyraziście kształtowały się te wskaźniki dla gospodarstw, które prowadziły wyłącznie produkcję warzywniczą lub sadowniczą, wynosiły one odpowiednio 64,1% i 7,9%, a średnio dla kraju 52,5% i 10,8%. Najniższy odsetek gospodarstw o bardzo dobrej jakości użytków rolnych wystąpił w grupie gospodarstw prowadzących produkcję zwierzęcą i wynosił 34,2% (w kraju 18,6%). Natomiast w grupie gospodarstw prowadzących produkcję mieszaną – 37,2% posiadało grunty o wskaźniku jakości 1,0 i więcej, a 24,5% grunty słabe (w kraju odpowiednio 29,9%, 21,9%).

Zaledwie 0,9% gospodarstw prowadzących działalność rolniczą prowadziło zapisy i księgi rachunkowe. Wyższy odsetek gospodarstw prowadzących rachunkowość rolną zanotowano wśród jednostek prowadzących wyłącznie produkcję zwierzęcą – 1,8%. Wśród gospodarstw ukierunkowanych wyłącznie na produkcję roślinną - 1,0% prowadziło rachunkowość, a o produkcji mieszanej rachunkowość prowadziło 0,9%.

Najwyższy odsetek gospodarstw, których kierujący legitymowali się wyższym wykształceniem wystąpił wśród gospodarstw zajmujących się wyłącznie produkcją roślinną i wynosił 0,9%, w tym w gospodarstwach wyłącznie sadowniczych i warzywniczych 1,2%. Największy odsetek kierujących posiadających tylko kurs rolniczy stwierdzono wśród gospodarstw o kierunku produkcji mieszanej – 26,5%, a najniższy 10,1% w gospodarstwach z produkcją wyłącznie zwierzęcą.

Analizując według celu produkcji najwyższy odsetek gospodarstw produkujących wyłącznie na potrzeby własne wystąpił w gospodarstwach prowadzących wyłącznie produkcję zwierzęcą – 68,9%, a najniższy w gospodarstwach z produkcją mieszaną – 33,8%. W kraju stwierdzono takie same tendencje, a odsetki wynosiły odpowiednio 51,1% i 33,8%. Najwyższy odsetek gospodarstw produkujących głównie na potrzeby własne wystąpił w grupie gospodarstw prowadzących wyłącznie produkcję roślinną – 41,0% gospodarstw z tej grupy produkowało głównie na potrzeby własne (w kraju

48,8%), a najniższy w gospodarstwach z produkcją wyłącznie zwierzęcą – 25,6% (w kraju najniższy odsetek wystąpił w gospodarstwach z produkcją mieszaną). Najwyższy odsetek gospodarstw produkujących głównie na rynek wystąpił w grupie gospodarstw prowadzących działalność mieszaną – 26,8% (w kraju 54,8%), a najniższy w gospodarstwach prowadzących wyłącznie produkcję zwierzęcą – 5,5% (w kraju 12,0%).

Wśród gospodarstw ukierunkowanych wyłącznie na produkcję zwierzęcą najwięcej, bo 57,3% utrzymywało drób kurzy, 17,5% bydło (w tym 15,6% krowy). Kozy posiadało 7,2% tych gospodarstw, konie 5,2%, trzodę chlewną 5,1%, a owce tylko 2,9%.

W gospodarstwach zajmujących się produkcją mieszaną również najwyższy ich odsetek posiadał drób kurzy – 79,2%. Bydło utrzymywało 65,6% tych gospodarstw (w tym krowy 61,2%). Trzodę chlewną stwierdzono w 36,3% gospodarstw tej grupy, konie w 14,6%, kozy w 6,1%, a owce w 2,7% gospodarstw prowadzących produkcję mieszaną.

**Tabl. 34. Gospodarstwa rolne według kierunku produkcji rolniczej**

Grupy obszarowe użytków rolnych w ha	Ogółem w liczbach bezwzględnych	Gospodarstwa o kierunku produkcji		
		wyłącznie roślinnym	wyłącznie zwierzęcym	mieszanym
		w odsetkach według kierunku produkcji		
<b>O g ó ł e m</b> .....	<b>259291</b>	<b>29,8</b>	<b>1,3</b>	<b>68,9</b>
do 1 .....	80024	57,6	3,0	39,4
1 - 2 .....	65215	28,6	0,9	70,5
2 - 3 .....	40759	15,3	0,5	84,1
3 - 5 .....	43868	9,3	0,3	90,4
5 – 10 .....	24399	6,6	0,2	93,2
10 – 15 .....	3406	7,2	0,2	92,6
15 – 20 .....	820	9,4	0,4	90,2
20 – 30 .....	431	12,1	0,2	87,7
30 – 50 .....	190	16,8	1,6	81,6
50 i więcej .....	179	27,9	0,6	71,5

#### **GOSPODARSTWA ROLNE W PODREGIONACH I POWIATACH WOJEWÓDZTWA MAŁOPOLSKIEGO WEDŁUG CELU PRODUKCJI ROLNICZEJ**

Produkcję rolniczą prowadziło w maju 2002 roku 260020 małopolskich gospodarstw. Blisko 55% spośród nich zlokalizowane było w podregionie krakowsko-tarnowskim, nieco ponad 42% w podregionie nowosądeckim i 3% w podregionie miasto Kraków. Najwięcej gospodarstw prowadzących produkcję rolniczą było w największych obszarowo powiatach: krakowskim (28,9 tys. gospodarstw), tarnowskim (27,7 tys.) i nowosądeckim (22,5 tys.). Analizując udział gospodarstw



prowadzących produkcję rolniczą według celu tej produkcji ustalono, że w podregionie krakowsko-tarnowskim gospodarstwa produkujące wyłącznie na własne potrzeby stanowiły 33,4%, prowadzące produkcję rolniczą głównie na własne potrzeby 41,0%, a produkujące przede wszystkim na rynek 25,6%. W podregionie nowosądeckim znacznie wyższy był udział gospodarstw pracujących na samozaopatrzenie i wynosił 45,9% wszystkich gospodarstw prowadzących produkcję rolniczą. Przede wszystkim na własne potrzeby produkcję prowadziło 37,9% gospodarstw podregionu, a głównie na rynek produkowało tylko 16,2% gospodarstw. W podregionie miasto Kraków wyłącznie na własne potrzeby produkowało 47,8% gospodarstw, głównie na własne potrzeby 39,8%, a głównie na rynek zaledwie 12,4%.

Dla charakterystyki rolnictwa najbardziej istotny jest udział gospodarstw prowadzących produkcję rolniczą z przeznaczeniem przede wszystkim na rynek.

### Udział gospodarstw produkujących głównie na rynek w ogólnej liczbie gospodarstw prowadzących produkcję rolną

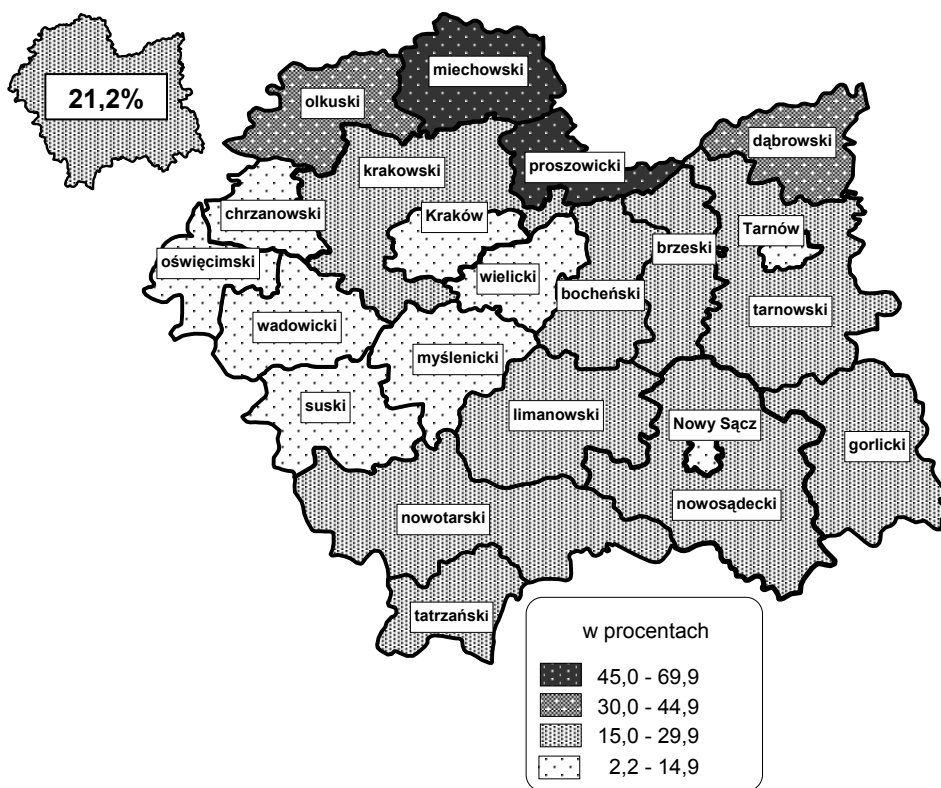

Średni udział gospodarstw produkujących głównie na rynek województwa małopolskiego w ogólnej liczbie gospodarstw prowadzących produkcję rolniczą wynosił 21,2%. Najniższe wielkości udziałów zanotowano w powiatach: chrzanowskim (2,2%), suskim (6,0%) i miasto Nowy Sącz (6,8%). Największy udział gospodarstw produkujących głównie na rynek zanotowano w powiatach: proszowickim (69,9%), miechowskim (61,9%) i dąbrowskim (35,2%).

Użytki rolne zarejestrowano w 259,3 tys. gospodarstw prowadzących produkcję rolniczą. Ich całkowity areał wynosił 667,0 tys. ha, z czego 56,8% w podregionie krakowsko-tarnowskim, 41,2% w podregionie nowosądeckim i 2,0% w podregionie miasto Kraków.

Średni udział powierzchni użytków rolnych w gospodarstwach produkujących głównie na rynek województwa małopolskiego w ogólnej powierzchni gospodarstw prowadzących produkcję rolniczą wyniósł 46,0%. Najniższe wielkości udziałów zanotowano w powiatach: suskim (10,2%), chrzanowskim (14,2%) i miasto Nowy Sącz (20,2%). Największy udział powierzchni użytków rolnych w gospodarstwach produkujących głównie na rynek w ogólnej powierzchni użytków rolnych w gospodarstwach prowadzących produkcję rolną zanotowano w powiatach: proszowickim (90,7%), miechowskim (88,5%) i krakowskim (59,4%).

Blisko 118 tys. małopolskich gospodarstw utrzymywało bydło, w tym 43,0% tych gospodarstw zlokalizowane było w podregionie krakowsko-tarnowskim, 56,5% w podregionie nowosądeckim, a tylko 0,4% w podregionie miasto Kraków. Najwięcej gospodarstw utrzymujących bydło i produkujących głównie na rynek zlokalizowane było w powiecie nowotarskim (4,4 tys. gospodarstw), krakowskim (3,9 tys.) i tarnowskim (3,6 tys. gospodarstw). Najmniejszą ilość gospodarstw produkujących głównie na rynek posiadających bydło stwierdzono w powiatach: miasto Tarnów – tylko 31 gospodarstw, miasto Nowy Sącz - 61 gospodarstw i chrzanowskim - 62 gospodarstwa.

### Udział gospodarstw posiadających bydło i produkujących głównie na rynek w ogólnej liczbie gospodarstw utrzymujących bydło

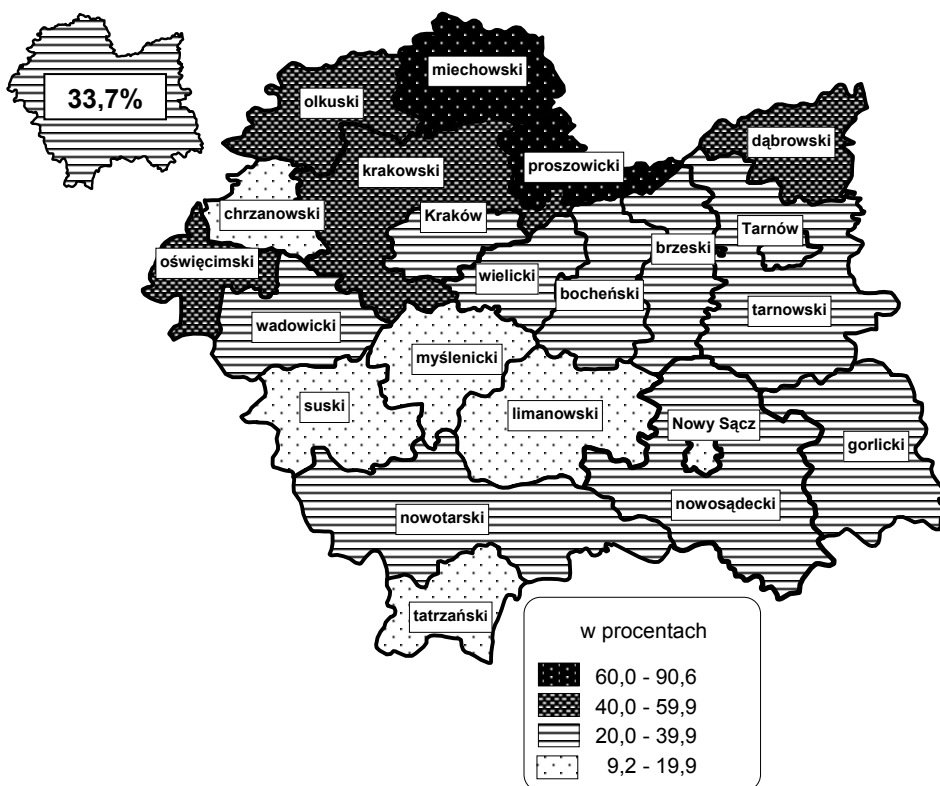

Średni udział gospodarstw produkujących głównie na rynek utrzymujących bydło w ogólnej liczbie gospodarstw prowadzących chów bydła wyniósł 33,7%. Najniższe wartości udziałów zanotowano w powiatach: chrzanowskim (9,2%), suskim (9,3%) i miasto Nowy Sącz (14,3%). Największy udział gospodarstw produkujących głównie na rynek posiadających bydło zanotowano w powiatach: proszowickim (90,6%), miechowskim (84,0%) i dąbrowskim (55,0%).

Ponad 27% małopolskich gospodarstw rolnych posiadających bydło prowadziło produkcję rolniczą z przeznaczeniem wyłącznie na samozaopatrzenie. Najwyższy udział takich gospodarstw odnotowano w powiatach: suskim (56,6%), miasto Nowy Sącz (51,2%) i myślenickim (46,6%).

Ponad 65 tys. małopolskich gospodarstw utrzymywało trzodę chlewną, przy czym 58,2% tych gospodarstw zlokalizowane było w podregionie krakowsko-tarnowskim, 41,1% w podregionie nowosądeckim, a zaledwie 0,6% w podregionie miasto Kraków. Najwięcej gospodarstw utrzymujących trzodę chlewną i produkujących głównie na rynek zlokalizowane było w powiecie krakowskim i proszowickim (po 3,9 tys. gospodarstw), miechowskim (3,5 tys.) i tarnowskim (3,0 tys. gospodarstw). Najmniejszą ilość gospodarstw produkujących głównie na rynek posiadających trzodę chlewną stwierdzono w powiatach: miasto Nowy Sącz (32 gospodarstwa), miasto Tarnów (36 gospodarstw) i chrzanowskim (41 gospodarstw).

### Udział gospodarstw posiadających trzodę chlewną i produkujących głównie na rynek w ogólnej liczbie gospodarstw utrzymujących trzodę

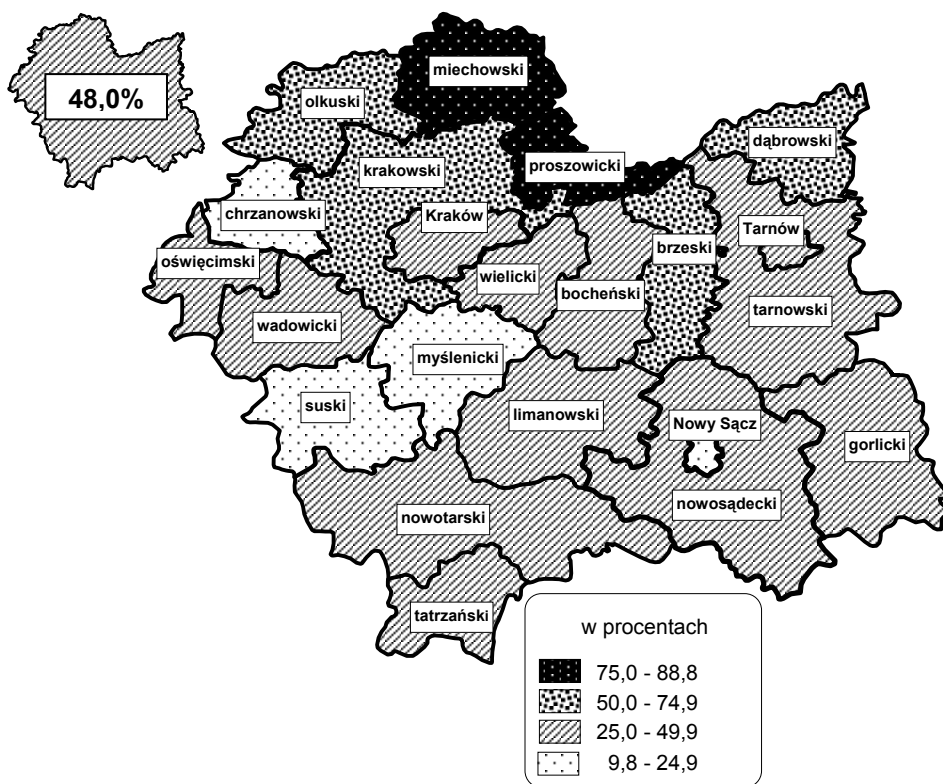

Średni udział gospodarstw produkujących głównie na rynek utrzymujących trzodę chlewną w ogólnej liczbie gospodarstw prowadzących chów trzody wynosił 48,0%. Najniższe wartości udziałów zanotowano w powiatach: chrzanowskim (9,8%), suskim (12,3%) i myślenickim (21,3%). Największy udział gospodarstw produkujących głównie na rynek posiadających trzodę chlewną zanotowano w powiatach: proszowickim i miechowskim (po 88,8%), olkuskim (68,6%) i dąbrowskim (65,7%).

Ponad 18% małopolskich gospodarstw rolnych posiadających trzodę chlewną prowadziło produkcję rolniczą wyłącznie na samozaopatrzenie. Najwyższy udział takich gospodarstw odnotowano w powiatach: suskim (51,2%), chrzanowskim (47,6%) i miasto Nowy Sącz (47,4%).

**TABL. 1. GOSPODARSTWA ROLNE WEDŁUG CELU PRODUKCJI ROLNICZEJ**

Wyszczególnienie	Ogółem	W tym gospodarstwa produkujące			
		razem	wyłącznie na własne potrzeby	głównie na własne potrzeby	głównie na rynek
<b>W liczbach bezwzględnych</b>					
<b>Gospodarstwa ogółem .....</b>	<b>373726</b>	<b>260020</b>	<b>101716</b>	<b>103130</b>	<b>55174</b>
<b>Gospodarstwa o powierzchni użytków rolnych:</b>					
0 - 1 ha .....	156835	80456	47792	30768	1896
1 - 2 .....	88397	65388	28672	30677	6039
2 - 3 .....	48462	40825	13484	19057	8284
3 - 5 .....	48717	43909	9352	17088	17469
5 - 10 .....	25986	24411	2249	5255	16907
10 - 15 .....	3561	3407	105	226	3076
15 - 20 .....	865	820	25	29	766
20 - 30 .....	467	431	15	8	408
30 - 50 .....	210	191	9	10	172
50 - 100 .....	119	88	6	6	76
100 ha i więcej .....	107	94	7	6	81
<b>Gospodarstwa z użytkami rolnymi:</b>					
ogółem .....	372971	259266	101275	102859	55132
w tym:					
własnymi					
w poniżej 25% .....	1872	1695	477	578	640
25 - 50% .....	4313	4062	871	1218	1973
50 - 75% .....	7579	7308	1177	1988	4143
75 - 100% .....	6183	6028	852	1485	3691
w 100% .....	346767	235427	95897	95596	43934
w całości dzierżawionymi .....	2642	2228	836	989	403
<b>Gospodarstwa z użytkami rolnymi o wskaźniku jakości:</b>					
poniżej 0,4 .....	75754	53390	24620	20097	8673
0,4 - 0,7 .....	53560	39316	16234	16111	6971
0,7 - 1,0 .....	73099	54966	21088	22933	10945
1,0 i więcej .....	170558	111594	39333	43718	28543
<b>Gospodarstwa, w których prowadzona jest rachunkowość rolna:</b>					
ogółem .....	2476	2398	333	404	1661
<b>Gospodarstwa, w których osoba kierująca posiada wykształcenie rolnicze .....</b>	<b>85258</b>	<b>85258</b>	<b>22880</b>	<b>32413</b>	<b>29965</b>
wyższe .....	1383	1383	338	447	598
policealne .....	179	179	36	68	75
średnie zawodowe .....	7840	7840	1700	2584	3556
zasadnicze zawodowe .....	17956	17956	3305	6044	8607

**TABL. 1. GOSPODARSTWA ROLNE WEDŁUG CELU PRODUKCJI ROLNICZEJ (dok.)**

Wyszczególnienie	Ogółem	W tym gospodarstwa produkujące			
		razem	wyłącznie na własne potrzeby	głównie na własne potrzeby	głównie na rynek
<b>W liczbach bezwzględnych</b>					
<b>Gospodarstwa, w których osoba kierująca posiada wykształcenie rolnicze (dok.)</b>					
kurs rolniczy .....	57900	57900	17501	23270	17129
<b>Gospodarstwa z powierzchnią:</b>					
użytków rolnych .....	372971	259266	101275	102859	55132
w tym sadow .....	32770	32770	11546	13538	7686
<b>W hektarach</b>					
<b>Powierzchnia gruntów:</b>					
ogółem .....	976781	821233	203071	265953	352209
w tym użytki rolne .....	783562	666951	151574	208322	307055
w tym sady .....	13581	13581	2645	4217	6719
<b>Średnia powierzchnia gruntów w 1 gospodarstwie:</b>					
ogółem .....	2,61	3,17	2,00	2,59	6,39
użytków rolnych .....	2,10	2,57	1,50	2,03	5,57
<b>W liczbach bezwzględnych</b>					
<b>Gospodarstwa prowadzące uprawę:</b>					
zbóż .....	191278	191278	60887	80416	49975
strączkowych jadalnych .....	8251	8251	2005	3244	3002
ziemniaków .....	206662	206662	76326	82975	47361
warzyw gruntowych .....	67912	67912	24706	25577	17629
<b>Gospodarstwa utrzymujące:</b>					
bydło .....	117867	117867	31911	46200	39756
w tym krowy .....	109970	109970	29009	43058	37903
trzodę chlewną .....	65016	65016	11865	21934	31217
w tym lochy .....	21556	21556	816	3940	16800
owce .....	4875	4875	1665	1802	1408
drób kurzy .....	143541	143541	48330	57252	37959
<b>Gospodarstwa posiadające ciągniki:</b>					
ogółem .....	102161	99079	21305	34497	43277
do 15 kW .....	12300	11759	4425	5341	1993
15 - 25 .....	28927	28030	6020	9762	12248
25 - 40 .....	40024	38971	7403	12825	18743
40 - 60 .....	23529	22984	3159	6190	13635
60 - 100 .....	2800	2743	329	531	1883
100 kW i więcej .....	1174	1144	244	341	559

**TABL. 2. GOSPODARSTWA ROLNE WEDŁUG CELU PRODUKCJI ROLNICZEJ I POWIATÓW**

Wyszczególnienie	Ogółem	Gospodarstwa produkujące		
		wyłącznie na własne potrzeby	głównie na własne potrzeby	głównie na rynek
<b>W liczbach bezwzględnych</b>				
<b>WOJEWÓDZTWO .....</b>	<b>260020</b>	<b>101716</b>	<b>103130</b>	<b>55174</b>
<b>Podregion krakowsko - tarnowski ...</b>	<b>142569</b>	<b>47653</b>	<b>58460</b>	<b>36456</b>
Powiaty:				
bocheński .....	11562	4043	5112	2407
brzeski .....	12244	4576	5276	2392
chrzanowski .....	6342	3805	2400	137
dąbrowski .....	8838	1274	4454	3110
krakowski .....	28863	9109	11811	7943
miechowski .....	8515	677	2569	5269
olkuski .....	7876	2755	2717	2404
oświęcimski .....	10665	4751	4408	1506
proszowicki .....	7320	395	1806	5119
tarnowski .....	27689	10410	12677	4602
wielicki .....	10824	4995	4479	1350
m. Tarnów .....	1831	863	751	217
<b>Podregion nowosądecki .....</b>	<b>109710</b>	<b>50359</b>	<b>41590</b>	<b>17761</b>
Powiaty:				
gorlicki .....	13677	7106	4399	2172
limanowski .....	14908	5855	6602	2451
myślenicki .....	12682	6995	4386	1301
nowosądecki .....	22459	9699	9075	3685
nowotarski .....	16124	5802	5750	4572
suski .....	8269	5248	2525	496
tatrzański .....	5141	2453	1811	877
wadowicki .....	14917	6254	6561	2102
m. Nowy Sącz .....	1533	947	481	105
<b>Podregion m. Kraków .....</b>	<b>7741</b>	<b>3704</b>	<b>3080</b>	<b>957</b>
m. Kraków .....	7741	3704	3080	957

**TABL. 2. GOSPODARSTWA ROLNE WEDŁUG CELU PRODUKCJI ROLNICZEJ I POWIATÓW (dok.)**

Wyszczególnienie	Ogółem	Gospodarstwa produkujące		
		wyłącznie na własne potrzeby	głównie na własne potrzeby	głównie na rynek
<b>W odsetkach</b>				
<b>WOJEWÓDZTWO .....</b>	<b>100,0</b>	<b>39,1</b>	<b>39,7</b>	<b>21,2</b>
<b>Podregion krakowsko - tarnowski .</b>	<b>100,0</b>	<b>33,4</b>	<b>41,0</b>	<b>25,6</b>
Powiaty:				
bocheński .....	100,0	35,0	44,2	20,8
brzeski .....	100,0	37,4	43,1	19,5
chrzanowski .....	100,0	60,0	37,8	2,2
dąbrowski .....	100,0	14,4	50,4	35,2
krakowski .....	100,0	31,6	40,9	27,5
miechowski .....	100,0	8,0	30,2	61,9
olkuski .....	100,0	35,0	34,5	30,5
oświęcimski .....	100,0	44,5	41,3	14,1
proszowicki .....	100,0	5,4	24,7	69,9
tarnowski .....	100,0	37,6	45,8	16,6
wielicki .....	100,0	46,1	41,4	12,5
m. Tarnów .....	100,0	47,1	41,0	11,9
<b>Podregion nowosądecki .....</b>	<b>100,0</b>	<b>45,9</b>	<b>37,9</b>	<b>16,2</b>
Powiaty:				
gorlicki .....	100,0	52,0	32,2	15,9
limanowski .....	100,0	39,3	44,3	16,4
myślenicki .....	100,0	55,2	34,6	10,3
nowosądecki .....	100,0	43,2	40,4	16,4
nowotarski .....	100,0	36,0	35,7	28,4
suski .....	100,0	63,5	30,5	6,0
tatrzański .....	100,0	47,7	35,2	17,1
wadowicki .....	100,0	41,9	44,0	14,1
m. Nowy Sącz .....	100,0	61,8	31,4	6,8
<b>Podregion m. Kraków .....</b>	<b>100,0</b>	<b>47,8</b>	<b>39,8</b>	<b>12,4</b>
m. Kraków .....	100,0	47,8	39,8	12,4

**TABL. 3. POWIERZCHNIA UŻYTKÓW ROLNYCH WEDŁUG CELU PRODUKCJI ROLNICZEJ I POWIATÓW**

Wyszczególnienie	Ogółem	Gospodarstwa produkujące		
		wyłącznie na własne potrzeby	głównie na własne potrzeby	głównie na rynek
<b>W hektarach</b>				
<b>WOJEWÓDZTWO .....</b>	<b>666951</b>	<b>151574</b>	<b>208322</b>	<b>307055</b>
<b>Podregion krakowsko - tarnowski ...</b>	<b>378596</b>	<b>59823</b>	<b>106357</b>	<b>212416</b>
Powiaty:				
bocheński .....	29124	5621	11874	11629
brzeski .....	30090	6440	10853	12797
chrzanowski .....	6812	3161	2683	968
dąbrowski .....	33172	2249	11410	19513
krakowski .....	62781	9055	16463	37263
miechowski .....	45825	769	4518	40538
olkuski .....	22251	3520	5856	12875
oświęcimski .....	18673	3421	4894	10358
proszowicki .....	32294	323	2687	29284
tarnowski .....	70925	14978	28349	27598
wielicki .....	17865	4415	5984	7466
m. Tarnów .....	8785	5871	787	2127
<b>Podregion nowosądecki .....</b>	<b>275058</b>	<b>88621</b>	<b>98591</b>	<b>87846</b>
Powiaty:				
gorlicki .....	35909	10698	11624	13587
limanowski .....	42520	12444	17872	12204
myślenicki .....	26490	11481	9390	5619
nowosądecki .....	55591	16187	21632	17772
nowotarski .....	53544	13892	16633	23019
suski .....	19283	11015	6307	1961
tatrzański .....	12020	4898	4076	3046
wadowicki .....	28003	7177	10532	10294
m. Nowy Sącz .....	1699	830	525	344
<b>Podregion m. Kraków .....</b>	<b>13299</b>	<b>3131</b>	<b>3374</b>	<b>6794</b>
m. Kraków .....	13299	3131	3374	6794



**TABL. 3. POWIERZCHNIA UŻYTKÓW ROLNYCH WEDŁUG CELU PRODUKCJI ROLNICZEJ I POWIATÓW (dok.)**

Wyszczególnienie	Ogółem	Gospodarstwa produkujące		
		wyłącznie na własne potrzeby	głównie na własne potrzeby	głównie na rynek
<b>W odsetkach</b>				
<b>WOJEWÓDZTWO .....</b>	<b>100,0</b>	<b>22,7</b>	<b>31,2</b>	<b>46,0</b>
<b>Podregion krakowsko - tarnowski .</b>	<b>100,0</b>	<b>15,8</b>	<b>28,1</b>	<b>56,1</b>
Powiaty:				
bocheński .....	100,0	19,3	40,8	39,9
brzeski .....	100,0	21,4	36,1	42,5
chrzanowski .....	100,0	46,4	39,4	14,2
dąbrowski .....	100,0	6,8	34,4	58,8
krakowski .....	100,0	14,4	26,2	59,4
miechowski .....	100,0	1,7	9,9	88,5
olkuski .....	100,0	15,8	26,3	57,9
oświęcimski .....	100,0	18,3	26,2	55,5
proszowicki .....	100,0	1,0	8,3	90,7
tarnowski .....	100,0	21,1	40,0	38,9
wielicki .....	100,0	24,7	33,5	41,8
m. Tarnów .....	100,0	66,8	9,0	24,2
<b>Podregion nowosądecki .....</b>	<b>100,0</b>	<b>32,2</b>	<b>35,8</b>	<b>31,9</b>
Powiaty:				
gorlicki .....	100,0	29,8	32,4	37,8
limanowski .....	100,0	29,3	42,0	28,7
myślenicki .....	100,0	43,3	35,4	21,2
nowosądecki .....	100,0	29,1	38,9	32,0
nowotarski .....	100,0	25,9	31,1	43,0
suski .....	100,0	57,1	32,7	10,2
tatrzański .....	100,0	40,7	33,9	25,3
wadowicki .....	100,0	25,6	37,6	36,8
m. Nowy Sącz .....	100,0	48,9	30,9	20,2
<b>Podregion m. Kraków .....</b>	<b>100,0</b>	<b>23,5</b>	<b>25,4</b>	<b>51,1</b>
m. Kraków .....	100,0	23,5	25,4	51,1

**TABL. 4. GOSPODARSTWA ROLNE POSIADAJĄCE BYDŁO WEDŁUG CELU PRODUKCJI ROLNICZEJ I POWIATÓW**

Wyszczególnienie	Ogółem	Gospodarstwa produkujące		
		wyłącznie na własne potrzeby	głównie na własne potrzeby	głównie na rynek
<b>W liczbach bezwzględnych</b>				
<b>WOJEWÓDZTWO .....</b>	<b>117867</b>	<b>31911</b>	<b>46200</b>	<b>39756</b>
<b>Podregion krakowsko - tarnowski ...</b>	<b>50707</b>	<b>7691</b>	<b>18907</b>	<b>24109</b>
Powiaty:				
bocheński .....	5402	961	2524	1917
brzeski .....	5061	969	2208	1884
chrzanowski .....	673	275	336	62
dąbrowski .....	4384	279	1692	2413
krakowski .....	7514	1158	2433	3923
miechowski .....	4170	89	577	3504
olkuski .....	3248	419	1052	1777
oświęcimski .....	1950	345	730	875
proszowicki .....	3525	31	300	3194
tarnowski .....	11833	2482	5743	3608
wielicki .....	2844	659	1264	921
m. Tarnów .....	103	24	48	31
<b>Podregion nowosądecki .....</b>	<b>66640</b>	<b>24090</b>	<b>27074</b>	<b>15476</b>
Powiaty:				
gorlicki .....	7531	2510	2966	2055
limanowski .....	10664	3523	5018	2123
myślenicki .....	6905	3219	2658	1028
nowosądecki .....	14125	4880	6148	3097
nowotarski .....	12950	3848	4663	4439
suski .....	5053	2861	1724	468
tatrzański .....	4237	1870	1529	838
wadowicki .....	4749	1161	2221	1367
m. Nowy Sącz .....	426	218	147	61
<b>Podregion m. Kraków .....</b>	<b>520</b>	<b>130</b>	<b>219</b>	<b>171</b>
m. Kraków .....	520	130	219	171

**TABL. 4. GOSPODARSTWA ROLNE POSIADAJĄCE BYDŁO WEDŁUG CELU PRODUKCJI ROLNICZEJ I POWIATÓW (dok.)**

Wyszczególnienie	Ogółem	Gospodarstwa produkujące		
		wyłącznie na własne potrzeby	głównie na własne potrzeby	głównie na rynek
<b>W odsetkach</b>				
<b>WOJEWÓDZTWO .....</b>	<b>100,0</b>	<b>27,1</b>	<b>39,2</b>	<b>33,7</b>
<b>Podregion krakowsko - tarnowski .</b>	<b>100,0</b>	<b>15,2</b>	<b>37,3</b>	<b>47,5</b>
Powiaty:				
bocheński .....	100,0	17,8	46,7	35,5
brzeski .....	100,0	19,1	43,6	37,2
chrzanowski .....	100,0	40,9	49,9	9,2
dąbrowski .....	100,0	6,4	38,6	55,0
krakowski .....	100,0	15,4	32,4	52,2
miechowski .....	100,0	2,1	13,8	84,0
olkuski .....	100,0	12,9	32,4	54,7
oświęcimski .....	100,0	17,7	37,4	44,9
proszowicki .....	100,0	0,9	8,5	90,6
tarnowski .....	100,0	21,0	48,5	30,5
wielicki .....	100,0	23,2	44,4	32,4
m. Tarnów .....	100,0	23,3	46,6	30,1
<b>Podregion nowosądecki .....</b>	<b>100,0</b>	<b>36,1</b>	<b>40,6</b>	<b>23,2</b>
Powiaty:				
gorlicki .....	100,0	33,3	39,4	27,3
limanowski .....	100,0	33,0	47,1	19,9
myślenicki .....	100,0	46,6	38,5	14,9
nowosądecki .....	100,0	34,5	43,5	21,9
nowotarski .....	100,0	29,7	36,0	34,3
suski .....	100,0	56,6	34,1	9,3
tatrzański .....	100,0	44,1	36,1	19,8
wadowicki .....	100,0	24,4	46,8	28,8
m. Nowy Sącz .....	100,0	51,2	34,5	14,3
<b>Podregion m. Kraków .....</b>	<b>100,0</b>	<b>25,0</b>	<b>42,1</b>	<b>32,9</b>
m. Kraków .....	100,0	25,0	42,1	32,9

**TABL. 5. GOSPODARSTWA ROLNE POSIADAJĄCE TRZODĘ CHLEWNĄ WEDŁUG CELU PRODUKCJI ROLNICZEJ I POWIATÓW**

Wyszczególnienie	Ogółem	Gospodarstwa produkujące		
		wyłącznie na własne potrzeby	głównie na własne potrzeby	głównie na rynek
<b>W liczbach bezwzględnych</b>				
<b>WOJEWÓDZTWO .....</b>	<b>65016</b>	<b>11865</b>	<b>21934</b>	<b>31217</b>
<b>Podregion krakowsko - tarnowski ...</b>	<b>37866</b>	<b>3809</b>	<b>11339</b>	<b>22718</b>
Powiaty:				
bocheński .....	3361	380	1376	1605
brzeski .....	2508	340	895	1273
chrzanowski .....	418	199	178	41
dąbrowski .....	3630	112	1133	2385
krakowski .....	6347	690	1720	3937
miechowski .....	3890	53	381	3456
olkuski .....	1570	170	323	1077
oświęcimski .....	2436	452	870	1114
proszowicki .....	4365	47	441	3877
tarnowski .....	7176	962	3188	3026
wielicki .....	2083	387	805	891
m. Tarnów .....	82	17	29	36
<b>Podregion nowosądecki .....</b>	<b>26728</b>	<b>7995</b>	<b>10435</b>	<b>8298</b>
Powiaty:				
gorlicki .....	3630	1080	1346	1204
limanowski .....	3229	707	1418	1104
myślenicki .....	3492	1413	1335	744
nowosądecki .....	5830	1455	2469	1906
nowotarski .....	4133	1295	1401	1437
suski .....	2060	1055	751	254
tatrzański .....	672	252	235	185
wadowicki .....	3547	674	1441	1432
m. Nowy Sącz .....	135	64	39	32
<b>Podregion m. Kraków .....</b>	<b>422</b>	<b>61</b>	<b>160</b>	<b>201</b>
m. Kraków .....	422	61	160	201

**TABL. 5. GOSPODARSTWA ROLNE POSIADAJĄCE TRZODĘ CHLEWNĄ WEDŁUG CELU PRODUKCJI ROLNICZEJ I POWIATÓW (dok.)**

Wyszczególnienie	Ogółem	Gospodarstwa produkujące		
		wyłącznie na własne potrzeby	głównie na własne potrzeby	głównie na rynek
<b>W odsetkach</b>				
<b>WOJEWÓDZTWO .....</b>	<b>100,0</b>	<b>18,2</b>	<b>33,7</b>	<b>48,0</b>
<b>Podregion krakowsko - tarnowski .</b>	<b>100,0</b>	<b>10,1</b>	<b>29,9</b>	<b>60,0</b>
Powiaty:				
bocheński .....	100,0	11,3	40,9	47,8
brzeski .....	100,0	13,6	35,7	50,8
chrzanowski .....	100,0	47,6	42,6	9,8
dąbrowski .....	100,0	3,1	31,2	65,7
krakowski .....	100,0	10,9	27,1	62,0
miechowski .....	100,0	1,4	9,8	88,8
olkuski .....	100,0	10,8	20,6	68,6
oświęcimski .....	100,0	18,6	35,7	45,7
proszowicki .....	100,0	1,1	10,1	88,8
tarnowski .....	100,0	13,4	44,4	42,2
wielicki .....	100,0	18,6	38,6	42,8
m. Tarnów .....	100,0	20,7	35,4	43,9
<b>Podregion nowosądecki .....</b>	<b>100,0</b>	<b>29,9</b>	<b>39,0</b>	<b>31,0</b>
Powiaty:				
gorlicki .....	100,0	29,8	37,1	33,2
limanowski .....	100,0	21,9	43,9	34,2
myślenicki .....	100,0	40,5	38,2	21,3
nowosądecki .....	100,0	25,0	42,3	32,7
nowotarski .....	100,0	31,3	33,9	34,8
suski .....	100,0	51,2	36,5	12,3
tatrzański .....	100,0	37,5	35,0	27,5
wadowicki .....	100,0	19,0	40,6	40,4
m. Nowy Sącz .....	100,0	47,4	28,9	23,7
<b>Podregion m. Kraków .....</b>	<b>100,0</b>	<b>14,5</b>	<b>37,9</b>	<b>47,6</b>
m. Kraków .....	100,0	14,5	37,9	47,6

**TABL. 6. GOSPODARSTWA INDYWIDUALNE WEDŁUG UDZIAŁU DOCHODÓW Z DZIAŁALNOŚCI ROLNICZEJ W DOCHODACH OGÓŁEM GOSPODARSTWA DOMOWEGO ORAZ CELU PRODUKCJI ROLNICZEJ I WARTOŚCI SPRZEDAŻY**

Wyszczególnienie	Gospodarstwa uzyskujące dochody z działalności gospodarczej					
	ogółem w liczbach bez- względ- nych	w % dochodów ogółem gospodarstwa domowego				
		poniżej 10%	10 – 30	30 – 50	50 – 90	90 - 100%
<b>Ogółem</b>						
<b>O g ó ł e m</b> .....	<b>265415</b>	<b>42,7</b>	<b>30,1</b>	<b>9,0</b>	<b>8,0</b>	<b>10,2</b>
W tym gospodarstwa produkujące:						
wyłącznie na własne potrzeby .....	101683	60,6	27,5	4,2	2,1	5,5
głównie na własne potrzeby .....	103101	42,8	37,3	8,2	4,7	6,9
głównie na rynek .....	55078	4,5	24,1	20,4	25,4	25,7
o wartości sprzedaży:						
3 - 5 tys. zł .....	17934	9,0	39,1	21,9	15,2	14,8
5 - 15 .....	24748	3,2	22,5	24,0	27,1	23,2
15 - 25 .....	6353	1,0	8,2	14,7	38,9	37,4
25 - 50 .....	3944	0,4	3,9	7,8	38,0	50,0
50 - 100 .....	1599	0,4	2,5	6,0	27,7	63,4
100 tys. zł i więcej .....	505	0,2	1,6	2,6	20,4	75,2
<b>W tym gospodarstwa powyżej 1 ha użytków rolnych</b>						
<b>O g ó ł e m</b> .....	<b>181995</b>	<b>28,1</b>	<b>34,9</b>	<b>12,3</b>	<b>11,1</b>	<b>13,5</b>
W tym gospodarstwa produkujące:						
wyłącznie na własne potrzeby .....	53891	44,3	37,1	6,9	3,6	8,2
głównie na własne potrzeby .....	72333	31,3	42,8	10,8	6,4	8,8
głównie na rynek .....	53186	4,1	23,7	20,4	25,8	25,9
o wartości sprzedaży:						
3 - 5 tys. zł .....	17100	8,4	38,7	22,2	15,7	15,0
5 - 15 .....	23951	2,9	22,2	24,1	27,5	23,3
15 - 25 .....	6230	0,9	8,0	14,6	39,1	37,4
25 - 50 .....	3869	0,3	3,7	7,8	38,2	50,1
50 - 100 .....	1565	0,4	2,3	5,6	27,7	64,0
100 tys. zł i więcej .....	474	0,2	1,7	2,1	20,7	75,3

**TABL. 7. TOWAROWA PRODUKCJA ROLNICZA W GOSPODARSTWACH ROLNYCH WEDŁUG CELU PRODUKCJI ROLNICZEJ**

Wyszczególnienie	Ogółem	W gospodarstwach według wskaźnika jakości użytków rolnych			
		poniżej 0,4	0,4 – 0,7	0,7 – 1,0	1,0 i więcej
<b>Gospodarstwa realizujące produkcję towarową</b>					
Ogółem					
<b>O g ó ł e m</b> .....	<b>158333</b>	<b>29091</b>	<b>23082</b>	<b>33884</b>	<b>72276</b>
W tym gospodarstwa produkujące:					
głównie na własne potrzeby .....	103130	20368	16111	22933	43718
głównie na rynek .....	55174	8715	6971	10945	28543
W odsetkach					
<b>O g ó ł e m</b> .....	<b>100,0</b>	<b>18,4</b>	<b>14,6</b>	<b>21,4</b>	<b>45,6</b>
W tym gospodarstwa produkujące:					
głównie na własne potrzeby .....	100,0	19,7	15,6	22,2	42,4
głównie na rynek .....	100,0	15,8	12,6	19,8	51,7
<b>Towarowa produkcja rolnicza</b>					
Ogółem w tysiącach złotych					
<b>O g ó ł e m</b> .....	<b>893373</b>	<b>85607</b>	<b>77629</b>	<b>145816</b>	<b>584321</b>
W tym gospodarstwa produkujące:					
głównie na własne potrzeby .....	67098	14660	11036	15618	25784
głównie na rynek .....	826179	70934	66593	130193	558459
Na 1 gospodarstwo w złotych					
<b>O g ó ł e m</b> .....	<b>5642</b>	<b>2943</b>	<b>3363</b>	<b>4303</b>	<b>8085</b>
W tym gospodarstwa produkujące:					
głównie na własne potrzeby .....	651	720	685	681	590
głównie na rynek .....	14974	8139	9553	11895	19566
Na 1 ha użytków rolnych w złotych					
<b>O g ó ł e m</b> .....	<b>1733</b>	<b>846</b>	<b>1067</b>	<b>1323</b>	<b>2527</b>
W tym gospodarstwa produkujące:					
głównie na własne potrzeby .....	322	262	292	313	399
głównie na rynek .....	2691	1571	1905	2158	3352
Na 1 pełnozatrudnionego w złotych					
<b>O g ó ł e m</b> .....	<b>4993</b>	<b>2192</b>	<b>2768</b>	<b>3782</b>	<b>7974</b>
W tym gospodarstwa produkujące:					
głównie na własne potrzeby .....	762	614	674	751	953
głównie na rynek .....	9095	4670	5711	7330	12082

**TABL. 8. TOWAROWA PRODUKCJA ROLNICZA W GOSPODARSTWACH ROLNYCH WEDŁUG SKALI SPRZEDAŻY**

Wyszczególnienie	Ogółem	W gospodarstwach według wskaźnika jakości użytków rolnych			
		poniżej 0,4	0,4 – 0,7	0,7 – 1,0	1,0 i więcej
<b>Ogółem w tysiącach złotych</b>					
<b>O g ó ł e m</b> .....	<b>893373</b>	<b>85607</b>	<b>77629</b>	<b>145816</b>	<b>584321</b>
Gospodarstwa o wartości sprzedaży:					
poniżej 3 tys. zł .....	67105	14661	11036	15619	25789
3 – 5 .....	60596	12700	9667	13696	24533
5 – 15 .....	190417	30582	23243	37759	98833
15 – 25 .....	115542	9197	10165	18434	77746
25 – 50 .....	128422	5791	8508	18043	96080
50 – 100 .....	101030	4057	5444	14600	76929
100 tys. zł i więcej .....	230261	8619	9566	27665	184411
<b>Na 1 gospodarstwo w złotych</b>					
<b>O g ó ł e m</b> .....	<b>5642</b>	<b>2943</b>	<b>3363</b>	<b>4303</b>	<b>8085</b>
Gospodarstwa o wartości sprzedaży:					
poniżej 3 tys. zł .....	651	720	685	681	590
3 – 5 .....	3378	3358	3377	3371	3394
5 – 15 .....	7691	7357	7351	7552	7945
15 – 25 .....	18170	17963	17959	18144	18229
25 – 50 .....	32463	31819	32227	32510	32514
50 – 100 .....	62869	63391	64047	63203	62697
100 tys. zł i więcej .....	409717	453632	308581	341543	427868
<b>Na 1 ha użytków rolnych w złotych</b>					
<b>O g ó ł e m</b> .....	<b>1733</b>	<b>846</b>	<b>1067</b>	<b>1323</b>	<b>2527</b>
Gospodarstwa o wartości sprzedaży:					
poniżej 3 tys. zł .....	322	262	292	313	399
3 – 5 .....	949	816	881	913	1100
5 – 15 .....	1630	1398	1487	1520	1814
15 – 25 .....	2729	2290	2634	2566	2850
25 – 50 .....	3645	2903	3968	3235	3765
50 – 100 .....	4858	4970	5685	3676	5111
100 tys. zł i więcej .....	8220	9740	6819	7356	8396
<b>Na 1 pełnozatrudnionego w złotych</b>					
<b>O g ó ł e m</b> .....	<b>4993</b>	<b>2192</b>	<b>2768</b>	<b>3782</b>	<b>7974</b>
Gospodarstwa o wartości sprzedaży:					
poniżej 3 tys. zł .....	762	614	674	751	953
3 – 5 .....	2446	2080	2214	2345	2898
5 – 15 .....	4826	4130	4324	4606	5348
15 – 25 .....	9889	8822	9370	9925	10098
25 – 50 .....	15947	14372	15996	16652	15922
50 – 100 .....	28150	26470	30999	29760	27777
100 tys. zł i więcej .....	70291	105535	75070	94618	66470



**TABL. 9. WYBRANE WYDATKI PONIESIONE PRZEZ GOSPODARSTWA ROLNE<sup>a</sup> NA CELE INWESTYCYJNE ORAZ NA BIEŻĄCĄ PRODUKCJĘ ROLNICZĄ WEDŁUG SKALI SPRZEDAŻY**

Wyszczególnienie	Ogółem			
	ogółem w tys zł	na 1 ha użytków rolnych	na 1 gospodar- stwo	w % towarowej produkcji rolniczej
		w złotych		
<b>Ogółem</b>				
<b>O g ó ł e m</b> .....	<b>1066581</b>	<b>1769</b>	<b>6271</b>	<b>125,8</b>
W tym gospodarstwa produkujące:				
głównie na własne potrzeby .....	269169	1441	3875	460,8
głównie na rynek .....	629031	2068	11896	79,7
o wartości sprzedaży:				
3 – 5 tys. zł .....	89206	1421	5273	155,9
5 – 15 .....	189947	1642	7987	103,6
15 – 25 .....	86801	2060	13975	76,9
25 – 50 .....	83063	2374	21469	66,1
50 – 100 .....	65311	3146	41573	66,2
100 tys. zł i więcej .....	114703	4111	218066	54,1
<b>Nakłady inwestycyjne</b>				
<b>R a z e m</b> .....	<b>557764</b>	<b>1823</b>	<b>7352</b>	<b>101,6</b>
W tym gospodarstwa produkujące:				
głównie na własne potrzeby .....	164702	2078	5778	658,1
głównie na rynek .....	276021	1527	9873	52,7
o wartości sprzedaży:				
3 – 5 tys. zł .....	47002	1542	5914	174,6
5 – 15 .....	90295	1491	7392	94,3
15 – 25 .....	38400	1500	10521	57,7
25 – 50 .....	34089	1439	13290	40,9
50 – 100 .....	29873	1839	25753	40,9
100 tys. zł i więcej .....	36362	1505	86371	20,4
<b>Wydatki na bieżącą produkcję rolniczą</b>				
<b>R a z e m</b> .....	<b>508816</b>	<b>851</b>	<b>3028</b>	<b>60,1</b>
W tym gospodarstwa produkujące:				
głównie na własne potrzeby .....	104467	565	1520	180,0
głównie na rynek .....	353010	1162	6694	44,8
o wartości sprzedaży:				
3 – 5 tys. zł .....	42204	674	2504	74,0
5 – 15 .....	99652	863	4202	54,5
15 – 25 .....	48401	1149	7802	42,9
25 – 50 .....	48973	1401	12671	39,0
50 – 100 .....	35438	1707	22572	36,0
100 tys. zł i więcej .....	78341	2808	148937	36,9

<sup>a</sup> Gospodarstwa indywidualne powyżej 1 ha użytków rolnych oraz gospodarstwa osób prawnych i jednostek organizacyjnych niemających osobowości prawnej.

**TABL. 10. WAŻNIEJSZE NAKŁADY INWESTYCYJNE W GOSPODARSTWACH ROLNYCH<sup>a</sup> WEDŁUG CELU PRODUKCJI ROLNICZEJ I SKALI SPRZEDAŻY**

Wyszczególnienie	Ogółem			Na 1 ha użytków rolnych		
	ogółem	związane z działalnością rolniczą	związane z pozarolniczą działalnością gospodarczą	ogółem	związane z działalnością rolniczą	związane z pozarolniczą działalnością gospodarczą
	w tysiącach złotych			w złotych		
<b>Ogółem</b>						
<b>O g ó ł e m</b> .....	<b>557764</b>	<b>513708</b>	<b>44056</b>	<b>1823</b>	<b>1721</b>	<b>1675</b>
W tym gospodarstwa produkujące:						
głównie na własne potrzeby .....	164702	152907	11794	2078	1975	2605
głównie na rynek .....	276021	253401	22621	1527	1437	1205
o wartości sprzedaży:						
3 – 5 tys. zł .....	47002	43149	3853	1542	1445	2436
5 – 15 .....	90295	81859	8436	1491	1386	1997
15 – 25 .....	38400	34916	3484	1500	1401	1782
25 – 50 .....	34089	31609	2480	1439	1371	1160
50 – 100 .....	29873	28257	1617	1839	1770	1137
100 tys. zł i więcej .....	36362	33611	2751	1505	1434	369
<b>Nakłady na środki trwałe (zakup)</b>						
<b>R a z e m</b> .....	<b>165825</b>	<b>122821</b>	<b>43004</b>	<b>1754</b>	<b>1508</b>	<b>2125</b>
W tym gospodarstwa produkujące:						
głównie na własne potrzeby .....	36197	24772	11426	2821	2357	4105
głównie na rynek .....	105308	83061	22248	1392	1252	1405
o wartości sprzedaży:						
3 – 5 tys. zł .....	12007	8244	3763	1858	1481	3695
5 – 15 .....	29923	21627	8296	1662	1400	2742
15 – 25 .....	15772	12376	3396	1590	1417	2393
25 – 50 .....	15298	12843	2455	1288	1220	1387
50 – 100 .....	14045	12443	1602	1424	1366	1268
100 tys. zł i więcej .....	18263	15228	2735	935	915	373
<b>Pozostałe wydatki inwestycyjne</b>						
<b>R a z e m</b> .....	<b>391939</b>	<b>390887</b>	<b>1052</b>	<b>1463</b>	<b>1474</b>	<b>159</b>
W tym gospodarstwa produkujące:						
głównie na własne potrzeby .....	128504	128135	369	1761	1774	202
głównie na rynek .....	170713	170340	373	1125	1131	112
o wartości sprzedaży:						
3 – 5 tys. zł .....	34995	34905	90	1286	1294	153
5 – 15 .....	60372	60232	140	1162	1168	110
15 – 25 .....	22627	22539	88	1077	1087	132
25 – 50 .....	18791	18767	24	1005	1013	65
50 – 100 .....	15828	15814	14	1229	1232	85
100 tys. zł i więcej .....	18100	18083	17	905	905	60

<sup>a</sup> Gospodarstwa indywidualne powyżej 1 ha użytków rolnych oraz gospodarstwa osób prawnych i jednostek organizacyjnych niemających osobowości prawnej.

**TABL. 11. WYBRANE WYDATKI PONIESIONE PRZEZ GOSPODARSTWA ROLNE<sup>a</sup> NA BIEŻĄCĄ PRODUKCJĘ ROLNICZĄ WEDŁUG CELU PRODUKCJI ROLNICZEJ I SKALI SPRZEDAŻY**

Wyszczególnienie	Ogółem	W tym zakup materiałów i usług				
		razem	nawozy, wapno, środki ochrony roślin	pasze	paliwo	usługi rolnicze
<b>Ogółem w tysiącach złotych</b>						
<b>O g ó ł e m</b> .....	<b>508816</b>	<b>502814</b>	<b>152918</b>	<b>119862</b>	<b>139547</b>	<b>90487</b>
W tym gospodarstwa produkujące:						
głównie na własne potrzeby .....	104467	103984	31229	11469	27542	33744
głównie na rynek .....	353010	347659	107447	103921	97327	38965
o wartości sprzedaży:						
3 – 5 tys. zł .....	42204	41779	12964	6271	12681	9863
5 – 15 .....	99652	98828	30779	19221	32548	16279
15 – 25 .....	48401	47639	16556	10236	15583	5264
25 – 50 .....	48973	47976	17177	13152	14258	3388
50 – 100 .....	35438	34294	13293	9809	9640	1551
100 tys. zł i więcej .....	78341	77144	16677	45232	12617	2618
<b>Na 1 ha użytków rolnych w złotych</b>						
<b>R a z e m</b> .....	<b>851</b>	<b>841</b>	<b>281</b>	<b>447</b>	<b>330</b>	<b>260</b>
W tym gospodarstwa produkujące:						
głównie na własne potrzeby .....	565	563	188	203	274	285
głównie na rynek .....	1162	1145	374	554	357	235
o wartości sprzedaży:						
3 – 5 tys. zł .....	674	668	225	226	267	258
5 – 15 .....	863	856	286	286	318	241
15 – 25 .....	1149	1131	409	347	386	227
25 – 50 .....	1401	1374	506	513	416	206
50 – 100 .....	1707	1654	656	630	473	204
100 tys. zł i więcej .....	2808	2766	618	2083	459	202

<sup>a</sup> Gospodarstwa indywidualne powyżej 1 ha użytków rolnych oraz gospodarstwa osób prawnych i jednostek organizacyjnych niemających osobowości prawnej.

**TABL. 12. ZADŁUŻENIE GOSPODARSTW ROLNYCH<sup>a</sup> ORAZ SPŁATY KREDYTÓW I POŻYCZEK WEDŁUG CELU PRODUKCJI ROLNICZEJ**

Wyszczególnienie	Ogółem w tysiącach złotych	Na 1 gospodarstwo	Na 1 ha użytków rolnych
		w złotych	
<b>Zadłużenie (stan w dniu 20.V.2002 r.)</b>			
Ogółem			
<b>O g ó ł e m</b> .....	<b>209166</b>	<b>10194</b>	<b>1725</b>
Gospodarstwa produkujące:			
wyłącznie na własne potrzeby .....	20167	5621	2221
głównie na własne potrzeby .....	35790	5671	1817
głównie na rynek .....	153209	14426	1656
W tym z tytułu kredytów: Inwestycyjnych			
<b>R a z e m</b> .....	<b>110061</b>	<b>15581</b>	<b>2025</b>
Gospodarstwa produkujące:			
wyłącznie na własne potrzeby .....	10501	9418	3600
głównie na własne potrzeby .....	18045	9512	2728
głównie na rynek .....	81515	20117	1819
Bieżących			
<b>R a z e m</b> .....	<b>74205</b>	<b>5919</b>	<b>963</b>
Gospodarstwa produkujące:			
wyłącznie na własne potrzeby .....	7079	3579	1431
głównie na własne potrzeby .....	12821	3347	1045
głównie na rynek .....	54305	8071	907
<b>Spłaty kredytów i pożyczek</b>			
<b>O g ó ł e m</b> .....	<b>104448</b>	<b>5308</b>	<b>909</b>
Gospodarstwa produkujące:			
wyłącznie na własne potrzeby .....	13051	3839	1532
głównie na własne potrzeby .....	21637	3563	1200
głównie na rynek .....	69760	6836	790

<sup>a</sup> Gospodarstwa indywidualne powyżej 1 ha użytków rolnych oraz gospodarstwa osób prawnych i jednostek organizacyjnych niemających osobowości prawnej.

**TABL. 13. GOSPODARSTWA ROLNE<sup>a</sup> OBCIĄŻONE ZADŁUŻENIEM WEDŁUG CELU PRODUKCJI ROLNICZEJ I SKALI SPRZEDAŻY**

Stan w dniu 20.V.2002 r.

Wyszczególnienie	Ogółem	Gospodarstwa według wysokości zadłużenia						
		poniżej 600 zł	600- -1000	1000- -2000	2000- -4000	4000- -15000	15000- -50000	50000 zł i więcej

**W liczbach bezwzględnych**

<b>O g ó ł e m</b> .....	<b>20519</b>	<b>1571</b>	<b>1456</b>	<b>4629</b>	<b>5306</b>	<b>5571</b>	<b>1472</b>	<b>514</b>
Gospodarstwa produkujące:								
wyłącznie na własne potrzeby ..	3588	494	353	789	816	884	216	36
głównie na własne potrzeby ...	6311	734	673	1664	1478	1397	287	78
głównie na rynek .....	10620	343	430	2176	3012	3290	969	400
o wartości sprzedaży:								
3 – 5 tys. zł.....	2135	144	193	640	573	489	81	15
5 – 15 .....	4351	159	185	1135	1346	1192	259	75
15 – 25 .....	1742	26	37	261	569	657	146	46
25 – 50 .....	1415	9	11	123	380	599	237	56
50 – 100 .....	694	#	#	14	120	297	183	75
100 tys. zł i więcej .....	283	#	#	3	24	56	63	133

**W odsetkach**

<b>O g ó ł e m</b> .....	<b>100,0</b>	<b>7,7</b>	<b>7,1</b>	<b>22,6</b>	<b>25,9</b>	<b>27,2</b>	<b>7,2</b>	<b>2,5</b>
Gospodarstwa produkujące:								
wyłącznie na własne potrzeby ..	100,0	13,8	9,8	22,0	22,7	24,6	6,0	1,0
głównie na własne potrzeby ...	100,0	11,6	10,7	26,4	23,4	22,1	4,5	1,2
głównie na rynek .....	100,0	3,2	4,0	20,5	28,4	31,0	9,1	3,8
o wartości sprzedaży:								
3 – 5 tys. zł.....	100,0	6,7	9,0	30,0	26,8	22,9	3,8	0,7
5 – 15 .....	100,0	3,7	4,3	26,1	30,9	27,4	6,0	1,7
15 – 25 .....	100,0	1,5	2,1	15,0	32,7	37,7	8,4	2,6
25 – 50 .....	100,0	0,6	0,8	8,7	26,9	42,3	16,7	4,0
50 – 100 .....	100,0	#	#	2,0	17,3	42,8	26,4	10,8
100 tys. zł i więcej .....	100,0	#	#	1,1	8,5	19,8	22,3	47,0

<sup>a</sup> Gospodarstwa indywidualne powyżej 1 ha użytków rolnych oraz gospodarstwa osób prawnych i jednostek organizacyjnych niemających osobowości prawnej.

**TABL. 14. GOSPODARSTWA ROLNE<sup>a</sup> OBCIĄŻONE ZADŁUŻENIEM Z TYTUŁU KREDYTÓW INWESTYCYJNYCH WEDŁUG CELU PRODUKCJI ROLNICZEJ I SKALI SPRZEDAŻY**  
Stan w dniu 20.V.2002 r.

Wyszczególnienie	Ogółem	Gospodarstwa według wysokości zadłużenia						
		poniżej 600 zł	600- -1000	1000- -2000	2000- -4000	4000- -15000	15000- -50000	50000 zł i więcej

**W liczbach bezwzględnych**

<b>O g ó ł e m</b> .....	<b>7064</b>	<b>286</b>	<b>311</b>	<b>1149</b>	<b>1576</b>	<b>2457</b>	<b>920</b>	<b>365</b>
Gospodarstwa produkujące:								
wyłącznie na własne potrzeby	1115	75	80	202	241	369	122	26
głównie na własne potrzeby ...	1897	137	128	392	446	583	157	54
głównie na rynek .....	4052	74	103	555	889	1505	641	285
o wartości sprzedaży:								
3 – 5 tys. zł.....	657	28	41	142	165	221	50	10
5 – 15 .....	1438	36	41	276	389	487	157	52
15 – 25 .....	693	7	11	78	152	317	95	33
25 – 50 .....	697	#	8	49	130	298	166	44
50 – 100 .....	390	#	#	8	44	156	121	58
100 tys. zł i więcej .....	177	-	-	#	9	26	52	88

**W odsetkach**

<b>O g ó ł e m</b> .....	<b>100,0</b>	<b>4,0</b>	<b>4,4</b>	<b>16,3</b>	<b>22,3</b>	<b>34,8</b>	<b>13,0</b>	<b>5,2</b>
Gospodarstwa produkujące:								
wyłącznie na własne potrzeby	100,0	6,7	7,2	18,1	21,6	33,1	10,9	2,3
głównie na własne potrzeby ...	100,0	7,2	6,7	20,7	23,5	30,7	8,3	2,8
głównie na rynek .....	100,0	1,8	2,5	13,7	21,9	37,1	15,8	7,0
o wartości sprzedaży:								
3 – 5 tys. zł.....	100,0	4,3	6,2	21,6	25,1	33,6	7,6	1,5
5 – 15 .....	100,0	2,5	2,9	19,2	27,1	33,9	10,9	3,6
15 – 25 .....	100,0	1,0	1,6	11,3	21,9	45,7	13,7	4,8
25 – 50 .....	100,0	#	1,1	7,0	18,7	42,8	23,8	6,3
50 – 100 .....	100,0	#	#	2,1	11,3	40,0	31,0	14,9
100 tys. zł i więcej .....	100,0	-	-	#	5,1	14,7	29,4	49,7

<sup>a</sup> Gospodarstwa indywidualne powyżej 1 ha użytków rolnych oraz gospodarstwa osób prawnych i jednostek organizacyjnych niemających osobowości prawnej.

**TABL. 15. GOSPODARSTWA ROLNE<sup>a</sup> OBCIĄŻONE ZADŁUŻENIEM Z TYTUŁU KREDYTÓW BIEŻĄCYCH WEDŁUG CELU PRODUKCJI ROLNICZEJ I SKALI SPRZEDAŻY**  
Stan w dniu 20.V.2002 r.

Wyszczególnienie	Ogółem	Gospodarstwa według wysokości zadłużenia						
		poniżej 600 zł	600- -1000	1000- -2000	2000- -4000	4000- -15000	15000- -50000	50000 zł i więcej

**W liczbach bezwzględnych**

<b>O g ó ł e m</b> .....	<b>12537</b>	<b>1176</b>	<b>1045</b>	<b>3380</b>	<b>3629</b>	<b>2787</b>	<b>408</b>	<b>112</b>
Gospodarstwa produkujące:								
wyłącznie na własne potrzeby	1978	350	211	500	484	367	60	6
głównie na własne potrzeby ...	3831	547	493	1159	868	667	79	18
głównie na rynek .....	6728	279	341	1721	2277	1753	269	88
o wartości sprzedaży:								
3 – 5 tys. zł.....	1365	117	151	482	380	211	21	#
5 – 15 .....	2891	126	154	917	1002	614	67	11
15 – 25 .....	1107	24	28	210	454	342	46	#
25 – 50 .....	823	7	5	91	322	344	46	8
50 – 100 .....	384	#	#	18	100	200	52	10
100 tys. zł i więcej .....	158	#	#	#	19	42	37	53

**W odsetkach**

<b>O g ó ł e m</b> .....	<b>100,0</b>	<b>9,4</b>	<b>8,3</b>	<b>27,0</b>	<b>28,9</b>	<b>22,2</b>	<b>3,3</b>	<b>0,9</b>
Gospodarstwa produkujące:								
wyłącznie na własne potrzeby	100,0	17,7	10,7	25,3	24,5	18,6	3,0	0,3
głównie na własne potrzeby ...	100,0	14,3	12,9	30,3	22,7	17,4	2,1	0,5
głównie na rynek .....	100,0	4,1	5,1	25,6	33,8	26,1	4,0	1,3
o wartości sprzedaży:								
3 – 5 tys. zł.....	100,0	8,6	11,1	35,3	27,8	15,5	1,5	#
5 – 15 .....	100,0	4,4	5,3	31,7	34,7	21,2	2,3	0,4
15 – 25 .....	100,0	2,2	2,5	19,0	41,0	30,9	4,2	#
25 – 50 .....	100,0	0,9	0,6	11,1	39,1	41,8	5,6	1,0
50 – 100 .....	100,0	#	#	4,7	26,0	52,1	13,5	2,6
100 tys. zł i więcej .....	100,0	#	#	#	12,0	26,6	23,4	33,5

<sup>a</sup> Gospodarstwa indywidualne powyżej 1 ha użytków rolnych oraz gospodarstwa osób prawnych i jednostek organizacyjnych niemających osobowości prawnej.

**TABL. 16. GOSPODARSTWA ROLNE<sup>a</sup> SPŁACAJĄCE KREDYTY I POŻYCZKI WEDŁUG CELU PRODUKCJI ROLNICZEJ I SKALI SPRZEDAŻY**

Stan w dniu 20.V.2002 r.

Wyszczególnienie	Ogółem	Gospodarstwa według wysokości rocznych spłat kredytów i pożyczek						
		poniżej 600 zł	600-1000	1000-2000	2000-4000	4000-15000	15000-50000	50000 zł i więcej

**W liczbach bezwzględnych**

<b>O g ó ł e m</b> .....	<b>19678</b>	<b>1649</b>	<b>1236</b>	<b>5093</b>	<b>5899</b>	<b>4946</b>	<b>671</b>	<b>184</b>
Gospodarstwa produkujące:								
wyłącznie na własne potrzeby	3400	416	264	919	917	774	94	16
głównie na własne potrzeby ...	6073	736	529	1770	1694	1180	128	36
głównie na rynek .....	10205	497	443	2404	3288	2992	449	132
o wartości sprzedaży:								
3 – 5 tys. zł.....	2032	178	172	679	600	367	29	7
5 – 15 .....	4078	229	215	1228	1362	934	90	20
15 – 25 .....	1698	60	36	317	673	537	63	12
25 – 50 .....	1422	20	16	149	473	669	80	15
50 – 100 .....	706	7	#	28	148	400	105	15
100 tys. zł i więcej .....	269	#	#	#	32	85	82	63

**W odsetkach**

<b>O g ó ł e m</b> .....	<b>100,0</b>	<b>8,4</b>	<b>6,3</b>	<b>25,9</b>	<b>30,0</b>	<b>25,1</b>	<b>3,4</b>	<b>0,9</b>
Gospodarstwa produkujące:								
wyłącznie na własne potrzeby	100,0	12,2	7,8	27,0	27,0	22,8	2,8	0,5
głównie na własne potrzeby ...	100,0	12,1	8,7	29,1	27,9	19,4	2,1	0,6
głównie na rynek .....	100,0	4,9	4,3	23,6	32,2	29,3	4,4	1,3
o wartości sprzedaży:								
3 – 5 tys. zł.....	100,0	8,8	8,5	33,4	29,5	18,1	1,4	0,3
5 – 15 .....	100,0	5,6	5,3	30,1	33,4	22,9	2,2	0,5
15 – 25 .....	100,0	3,5	2,1	18,7	39,6	31,6	3,7	0,7
25 – 50 .....	100,0	1,4	1,1	10,5	33,3	47,0	5,6	1,1
50 – 100 .....	100,0	1,0	#	4,0	21,0	56,7	14,9	2,1
100 tys. zł i więcej .....	100,0	#	#	#	11,9	31,6	30,5	23,4

**a** Gospodarstwa indywidualne powyżej 1 ha użytków rolnych oraz gospodarstwa osób prawnych i jednostek organizacyjnych niemających osobowości prawnej.



**TABL. 17. ZADŁUŻENIE GOSPODARSTW TOWAROWYCH<sup>a</sup> ORAZ SPŁATY KREDYTÓW I POŻYCZEK WEDŁUG SKALI SPRZEDAŻY**

Wyszczególnienie	Ogółem w tysiącach złotych	Na 1 gospodarstwo	Na 1 ha użytków rolnych
		w złotych	
<b>Zadłużenie (stan w dniu 20.V.2002 r.)</b>			
Ogółem			
<b>O g ó ł e m</b> .....	<b>176584</b>	<b>12101</b>	<b>1664</b>
Gospodarstwa o wartości sprzedaży:			
poniżej 3 tys. zł .....	23374	5883	1716
3 – 5 tys. zł .....	10466	4902	1217
5 – 15 .....	33734	7753	1383
15 – 25 .....	15623	8969	1188
25 – 50 .....	19631	13874	1378
50 – 100 .....	16002	23058	1447
100 tys. zł i więcej .....	57753	204073	2742
W tym z tytułu kredytów:			
Inwestycyjnych			
<b>R a z e m</b> .....	<b>93614</b>	<b>17818</b>	<b>1885</b>
Gospodarstwa o wartości sprzedaży:			
poniżej 3 tys. zł .....	12099	10066	2503
3 – 5 tys. zł .....	5352	8147	1968
5 – 15 .....	19035	13237	2255
15 – 25 .....	8610	12425	1661
25 – 50 .....	13379	19196	1782
50 – 100 .....	11212	28748	1643
100 tys. zł i więcej .....	23927	135180	1691
Bieżących			
<b>R a z e m</b> .....	<b>62428</b>	<b>6776</b>	<b>912</b>
Gospodarstwa o wartości sprzedaży:			
poniżej 3 tys. zł .....	8123	3269	942
3 – 5 tys. zł .....	4214	3087	763
5 – 15 .....	10895	3768	687
15 – 25 .....	5139	4643	592
25 – 50 .....	5251	6381	614
50 – 100 .....	3951	10288	669
100 tys. zł i więcej .....	24855	157307	1621
<b>Spłaty kredytów i pożyczek</b>			
<b>R a z e m</b> .....	<b>83877</b>	<b>5960</b>	<b>831</b>
Gospodarstwa o wartości sprzedaży:			
poniżej 3 tys. zł .....	14117	3649	1119
3 – 5 tys. zł .....	6208	3055	763
5 – 15 .....	16094	3946	707
15 – 25 .....	7942	4677	615
25 – 50 .....	9016	6340	621
50 – 100 .....	7493	10613	671
100 tys. zł i więcej .....	23007	85529	1219

<sup>a</sup> Gospodarstwa indywidualne powyżej 1 ha użytków rolnych oraz gospodarstwa osób prawnych i jednostek organizacyjnych niemających osobowości prawnej, które w spisie wykazały produkcję sprzedaną.

**TABL. 18. GOSPODARSTWA TOWAROWE<sup>a</sup> OBciążONE ZADŁUżENIEM WEDŁUG UDZIAŁU ZADŁUżENIA W TOWAROWEJ PRODUKCJI ROLNICZEJ ORAZ CELU PRODUKCJI ROLNICZEJ I SKALI SPRZEDAży**

Stan w dniu 20.V.2002 r.

Wyszczególnienie	Ogółem	Gospodarstwa według zadłużenia w towarowej produkcji rolniczej					
		poniżej 5%	5 – 10	10 – 20	20 – 30	30 – 100	100% i więcej
<b>W liczbach bezwzględnych</b>							
<b>O g ó ł e m</b> .....	<b>14593</b>	<b>394</b>	<b>944</b>	<b>2180</b>	<b>1797</b>	<b>4872</b>	<b>4406</b>
W tym gospodarstwa produkujące:							
głównie na własne potrzeby .....	3973	#	19	74	127	1161	2589
głównie na rynek .....	10620	391	925	2106	1670	3711	1817
o wartości sprzedaży:							
3 – 5 tys. zł .....	2135	16	35	116	245	1010	713
5 – 15 .....	4351	67	178	864	806	1679	757
15 – 25 .....	1742	59	225	548	292	461	157
25 – 50 .....	1415	93	300	386	196	336	104
50 – 100 .....	694	93	156	149	99	145	52
100 tys. zł i więcej .....	283	63	31	43	32	80	34
<b>W odsetkach</b>							
<b>O g ó ł e m</b> .....	<b>100,0</b>	<b>2,7</b>	<b>6,5</b>	<b>14,9</b>	<b>12,3</b>	<b>33,4</b>	<b>30,2</b>
W tym gospodarstwa produkujące:							
głównie na własne potrzeby .....	100,0	#	0,5	1,9	3,2	29,2	65,2
głównie na rynek .....	100,0	3,7	8,7	19,8	15,7	34,9	17,1
o wartości sprzedaży:							
3 – 5 tys. zł .....	100,0	0,7	1,6	5,4	11,5	47,3	33,4
5 – 15 .....	100,0	1,5	4,1	19,9	18,5	38,6	17,4
15 – 25 .....	100,0	3,4	12,9	31,5	16,8	26,5	9,0
25 – 50 .....	100,0	6,6	21,2	27,3	13,9	23,7	7,3
50 – 100 .....	100,0	13,4	22,5	21,5	14,3	20,9	7,5
100 tys. zł i więcej .....	100,0	22,3	11,0	15,2	11,3	28,3	12,0

<sup>a</sup> Gospodarstwa indywidualne powyżej 1 ha użytków rolnych oraz gospodarstwa osób prawnych i jednostek organizacyjnych niemających osobowości prawnej, które w spisie wykazały produkcję sprzedaną.

**TABL. 19. GOSPODARSTWA TOWAROWE<sup>a</sup> SPŁACAJĄCE KREDYTY I POŻYCZKI WEDŁUG UDZIAŁU ROCZNYCH SPŁAT W TOWAROWEJ PRODUKCJI ROLNICZEJ, CELU PRODUKCJI ROLNICZEJ I SKALI SPRZEDAŻY**

Wyszczególnienie	Ogółem	Gospodarstwa według udziału rocznych spłat kredytów i pożyczek w towarowej produkcji rolniczej					
		poniżej 3%	3 – 5	5 – 10	10 – 15	15 – 50	50% i więcej
<b>W liczbach bezwzględnych</b>							
<b>O g ó ł e m</b> .....	<b>14074</b>	<b>290</b>	<b>321</b>	<b>1239</b>	<b>1535</b>	<b>4863</b>	<b>5826</b>
W tym gospodarstwa produkujące:							
głównie na własne potrzeby .....	3869	#	#	46	66	418	3334
głównie na rynek .....	10205	287	319	1193	1469	4445	2492
o wartości sprzedaży:							
3 – 5 tys. zł .....	2032	13	8	55	67	732	1157
5 – 15 .....	4078	71	60	221	483	2190	1053
15 – 25 .....	1698	54	40	288	409	745	162
25 – 50 .....	1422	48	88	367	328	519	72
50 – 100 .....	706	41	92	201	138	203	31
100 tys. zł i więcej .....	269	60	31	61	44	56	17
<b>W odsetkach</b>							
<b>O g ó ł e m</b> .....	<b>100,0</b>	<b>2,1</b>	<b>2,3</b>	<b>8,8</b>	<b>10,9</b>	<b>34,6</b>	<b>41,4</b>
W tym gospodarstwa produkujące:							
głównie na własne potrzeby .....	100,0	#	#	1,2	1,7	10,8	86,2
głównie na rynek .....	100,0	2,8	3,1	11,7	14,4	43,6	24,4
o wartości sprzedaży:							
3 – 5 tys. zł .....	100,0	0,6	0,4	2,7	3,3	36,0	56,9
5 – 15 .....	100,0	1,7	1,5	5,4	11,8	53,7	25,8
15 – 25 .....	100,0	3,2	2,4	17,0	24,1	43,9	9,5
25 – 50 .....	100,0	3,4	6,2	25,8	23,1	36,5	5,1
50 – 100 .....	100,0	5,8	13,0	28,5	19,5	28,8	4,4
100 tys. zł i więcej .....	100,0	22,3	11,5	22,7	16,4	20,8	6,3

<sup>a</sup> Gospodarstwa indywidualne powyżej 1 ha użytków rolnych oraz gospodarstwa osób prawnych i jednostek organizacyjnych niemających osobowości prawnej, które w spisie wykazały produkcję sprzedaną.

**TABL. 20. GOSPODARSTWA ROLNE WEDŁUG KIERUNKU PRODUKCJI ROLNICZEJ**

Wyszczególnienie	Ogółem	Wyłącznie produkcja roślinna		Wyłącznie produkcja zwierzęca	Produkcja mieszana
		razem	w tym sadownictwo i warzywnictwo		
<b>W liczbach bezwzględnych</b>					
<b>Gospodarstwa ogółem .....</b>	<b>259291</b>	<b>77169</b>	<b>9142</b>	<b>3424</b>	<b>178698</b>
<b>Gospodarstwa o powierzchni użytków rolnych:</b>					
0 - 1 ha .....	80024	46114	6658	2393	31517
1 - 2 .....	65215	18658	1439	604	45953
2 - 3 .....	40759	6247	464	223	34289
3 - 5 .....	43868	4081	351	148	39639
5 - 10 .....	24399	1612	185	41	22746
10 - 15 .....	3406	246	34	7	3153
15 - 20 .....	820	77	5	#	740
20 - 30 .....	431	52	5	#	378
30 - 50 .....	190	32	-	#	155
50 - 100 .....	86	25	-	#	60
100 ha i więcej .....	93	25	#	-	68
<b>Gospodarstwa z użytkami rolnymi:</b>					
ogółem .....	258537	77169	9142	2671	178697
w tym:					
własnymi .....	253812	75522	8935	2598	175692
w poniżej 25% .....	1693	382	17	9	1302
25 - 50% .....	4057	648	65	16	3393
50 - 75% .....	7304	869	95	18	6417
75 - 100% .....	6022	582	49	5	5435
w 100% .....	234736	73041	8709	2550	159145
w całości dzierżawionymi .....	2222	831	72	37	1354
<b>Gospodarstwa z użytkami rolnymi o wskaźniku jakości</b>					
poniżej 0,4 .....	53238	8711	721	676	43851
0,4 - 0,7 .....	39222	9456	895	422	29344
0,7 - 1,0 .....	54862	15371	1666	403	39088
1,0 i więcej .....	111215	43631	5860	1170	66414
<b>Gospodarstwa, w których prowadzona jest rachunkowość rolna:</b>					
ogółem .....	2389	798	121	63	1528
<b>Gospodarstwa, według celu produkcji:</b>					
produkujące wyłącznie na potrzeby własne .....	101202	38381	5460	2360	60461

**TABL. 20. GOSPODARSTWA ROLNE WEDŁUG KIERUNKU PRODUKCJI ROLNICZEJ (cd.)**

Wyszczególnienie	Ogółem	Wyłącznie produkcja roślinna		Wyłącznie produkcja zwierzęca	Produkcja mieszana
		razem	w tym sadownictwo i warzywnictwo		
<b>W liczbach bezwzględnych</b>					
<b>Gospodarstwa, według celu produkcji (dok.):</b>					
produkujące głównie na potrzeby własne .....	102930	31653	2748	877	70400
produkujące głównie na rynek .....	55159	7135	934	187	47837
<b>Gospodarstwa, w których osoba kierująca posiada wykształcenie rolnicze:</b>					
ogółem .....	259291	77169	9142	3424	178698
wyższe .....	1376	713	114	25	638
policealne .....	179	68	5	6	105
średnie zawodowe .....	7825	2193	242	37	5595
zasadnicze zawodowe .....	17939	2782	215	35	15122
kurs rolniczy .....	57837	10222	785	345	47270
<b>Gospodarstwa z powierzchnią:</b>					
użytków rolnych .....	258537	77169	9142	2671	178697
gruntów ornych .....	241906	68797	5059	1801	171308
pod zasiewami .....	234573	64582	2225	-	169991
odłogów .....	52213	18593	3002	1580	32040
ugorów .....	18397	5596	735	296	12505
sądów .....	32770	14596	7315	-	18174
łąk trwałych .....	161779	32855	2472	1223	127701
pastwisk trwałych .....	59438	5109	263	239	54090
lasów i gruntów leśnych .....	98453	14091	1212	772	83590
pozostałych gruntów .....	248566	68958	7532	2860	176748
<b>W hektarach</b>					
<b>Powierzchnia gruntów:</b>					
użytków rolnych .....	665804	104803	13645	3125	557876
gruntów ornych .....	441001	73620	7448	1764	365616
pod zasiewami .....	383353	53400	1375	-	329953
odłogów .....	47648	17549	5740	1599	28501
ugorów .....	10000	2671	333	166	7163
sądów .....	13581	6493	3415	-	7088
łąk trwałych .....	165683	20534	2206	1081	144069
pastwisk trwałych .....	45538	4156	576	279	41103
lasów i gruntów leśnych .....	105405	11744	1325	639	93023
pozostałych gruntów .....	48647	12179	1389	518	35950

**TABL. 20. GOSPODARSTWA ROLNE WEDŁUG KIERUNKU PRODUKCJI ROLNICZEJ (dok.)**

Wyszczególnienie	Ogółem	Wyłącznie produkcja roślinna		Wyłącznie produkcja zwierzęca	Produkcja mieszana
		razem	w tym sadownictwo i warzywnictwo		
<b>W hektarach</b>					
<b>Średnia powierzchnia gruntów w 1 gospodarstwie :</b>					
ogółem .....	3,16	1,67	1,79	1,25	3,84
użytków rolnych .....	2,57	1,36	1,49	0,91	3,12
<b>W liczbach bezwzględnych</b>					
<b>Gospodarstwa prowadzące uprawę :</b>					
ogółem .....	234573	64582	2225	-	169991
w tym:					
zbóż .....	191278	35613	-	-	155665
strączkowych jadalnych .....	8251	2436	-	-	5815
ziemniaków .....	206662	47161	-	-	159501
roślin przemysłowych .....	2014	182	-	-	1832
w tym:					
buraków cukrowych .....	866	100	-	-	766
rzepaku .....	95	27	-	-	68
warzyw gruntowych .....	67912	23280	2225	-	44632
warzyw pod osłonami .....	2969	1363	-	-	1606
truskawek .....	14929	5465	-	-	9464
<b>Gospodarstwa utrzymujące zwierzęta :</b>					
ogółem .....	182122	-	-	3424	178698
w tym:					
bydło .....	117867	-	-	598	117269
w tym krowy .....	109970	-	-	533	109437
trzoda chlewna .....	65016	-	-	174	64842
w tym lochy .....	21556	-	-	35	21521
owce .....	4875	-	-	100	4775
kozy .....	11122	-	-	248	10874
drób kurzy .....	143541	-	-	1962	141579
konie .....	26312	-	-	179	26133
<b>Gospodarstwa posiadające ciągniki:</b>					
ogółem .....	99024	9876	812	388	88760
do 15 kW .....	11752	1364	83	64	10324
15 – 25 .....	28013	2612	253	119	25282
25 – 40 .....	38953	3716	339	128	35109
40 – 60 .....	22973	2385	196	78	20510
60 – 100 .....	2738	354	31	#	2381
100 kW i więcej .....	1144	134	8	4	1006