

2021

BIULETYN STATYSTYCZNY MIASTA KRAKOWA

Informacje i opracowania statystyczne
Rok XVI

STATISTICAL BULLETIN OF THE CITY OF KRAKÓW

Statistical information and elaborations
Year XVI

I KWARTAŁ
1st QUARTER



Urząd Statystyczny w Krakowie
Statistical Office in Kraków



WYDAWCA**EDITOR**

Urząd Statystyczny w Krakowie

Statistical Office in Kraków

ul. Kazimierza Wyki 3

3 Kazimierza Wyki St

31-223 Kraków

31-223 Kraków

tel. 12 41 56 011, fax. 12 36 10 191

e-mail: sekretariatuskrrk@stat.gov.pl

www.stat.gov.pl/krakow

OPRACOWANIE**PREPARATION**

MAŁOPOLSKI OŚRODEK BADAŃ
REGIONALNYCH

*MAŁOPOLSKA CENTRE FOR REGIONAL
SURVEYS*

DZIAŁ OPRACOWAŃ REGIONALNYCH**REGIONAL STUDIES DIVISION**

Marta Klósek

Marcin Łacic

Wojciech Marczak

pod kierunkiem

supervised by

Heleny Sienniak

PROJEKT GRAFICZNY OKŁADKI**COVER DESIGN**

Centralne Biuro Projektowe

na zlecenie **URZĘDU MIASTA KRAKOWA,**

*at request of the **MUNICIPALITY OF KRAKÓW,***

WYDZIAŁ ROZWOJU MIASTA**CITY DEVELOPMENT DEPARTMENT**

31-004 Kraków, pl. Wszystkich Świętych 3-4 tel. 12 616 15 48

wr.umk@um.krakow.pl; www.krakow.pl/biznes; www.bip.krakow.pl

ISSN 1509-1228

DRUK I OPRAWA**PRINTING AND BINDING**

Zakład Wydawnictw Statystycznych

Zakład Poligraficzny nr 2

26-600 Radom, ul. Planty 39/45

SPIS TREŚCITablica
Table

- x Uwagi ogólne
- x Wyjaśnienia metodyczne
- x Sytuacja społeczno-gospodarcza Krakowa
w okresie I-III 2014 r.

LUDNOŚĆ

- 1. Stan i ruch naturalny ludności

RYNEK PRACY

- 2. Pracujący w sektorze przedsiębiorstw
- 3. Przeciętne zatrudnienie w sektorze
przedsiębiorstw
- 4. Bezrobotni zarejestrowani i oferty pracy
- 5. Bezrobotni zarejestrowani, będący
w szczególnej sytuacji na rynku pracy
- 6. Bezrobotni zarejestrowani według poziomu
wykształcenia i płci
- 7. Bezrobotni zarejestrowani według wieku i płci
- 8. Bezrobotni zarejestrowani według płci i czasu
pozostawania bez pracy

WYNAGRODZENIA

- 9. Przeciętne miesięczne wynagrodzenia
brutto w sektorze przedsiębiorstw

TURYSTYKA

- 10. Wykorzystanie turystycznych obiektów
noclegowych
- 11. Działalność Międzynarodowego Portu
Lotniczego im. Jana Pawła II Kraków-Balice .

DZIAŁALNOŚĆ GOSPODARCZA

- 12. Podmioty gospodarki narodowej według
przewidywanej liczby pracujących
i sekcji PKD
- 13. Podmioty gospodarki narodowej według
sektorów własności i sekcji PKD
- 14. Podmioty gospodarki narodowej według
formy prawnej
- 15. Spółki handlowe według rodzaju kapitału
- 16. Sprzedaż i pracujący w sektorze
przedsiębiorstw według wybranych sekcji
i działów PKD
- 17. Produkcja sprzedana przemysłu (ceny
bieżące)
- 18. Produkcja sprzedana budownictwa (ceny
bieżące)

CONTENTSStrona
Page

- General notes* 5
- Methodological notes* 8
- Socio-economic situation of Kraków
in the period I-III 2014* 16

POPULATION

- Population and vital statistics* 34

LABOUR MARKET

- Employed persons in enterprise sector* 35
- Average paid employment in enterprise
sector* 36
- Registered unemployed persons and job
offers* 37
- Registered unemployed persons with
a specific situation on the labour market* 38
- Registered unemployed persons by
educational level and sex* 39
- Registered unemployed persons by age and sex* 40
- Registered unemployed persons by sex and
duration of unemployment* 41

WAGES AND SALARIES

- Average monthly gross wages and salaries
in enterprise sector* 42

TOURISM

- Occupancy in tourist accommodation
establishments* 43
- Activity of the John Paul II International
Airport Kraków-Balice* 44

ECONOMIC ACTIVITY

- Entities of the national economy by expected
number of employed persons and NACE
sections* 45
- Entities of the national economy by owner-
ship sectors and NACE sections* 47
- Entities of the national economy by legal
status* 49
- Commercial companies by type of capital* 49
- Sale and employed persons in enterprise
sector by selected NACE sections
and divisions* 50
- Sold production of industry (current prices)* 52
- Sold production of construction (current
prices)* 52

Tablica Table		Strona Page
19. Nakłady inwestycyjne (ceny bieżące)	<i>Investment outlays (current prices)</i>	53
20. Mieszkania oddane do użytkowania	<i>Dwellings completed</i>	53
FINANSE PRZEDSIĘBIORSTW	FINANCES OF ENTERPRISES	
21. Wyniki finansowe przedsiębiorstw	<i>Financial results of non-financial enterprises ..</i>	54
22. Wyniki finansowe przedsiębiorstw według sekcji PKD	<i>Financial results of non-financial enterprises by NACE sections</i>	56
I. Przychody, koszty, wynik finansowy ze sprzedaży	<i>I. Revenues, cost, financial result from sale</i>	56
II. Wynik finansowy brutto	<i>II. Gross financial result</i>	57
III. Wynik finansowy netto	<i>III. Net financial result</i>	58
23. Relacje ekonomiczne w przedsiębiorstwach według sekcji PKD	<i>Economic relations in enterprises by NACE sections</i>	59
24. Aktywa obrotowe oraz zobowiązania długoterminowe przedsiębiorstw	<i>Current assets and short-term and long-term liabilities of non-financial enterprises</i>	61
25. Aktywa obrotowe oraz zobowiązania przedsiębiorstw według sekcji PKD	<i>Current assets and liabilities of non-financial enterprises by NACE sections</i>	62
BEZPIECZEŃSTWO PUBLICZNE	PUBLIC SAFETY	
26. Przestępstwa stwierdzone i wskaźniki wykrywalności sprawców przestępstw w okresie I-III 2014 r.	<i>Ascertained crimes and rates of detectability of delinquents in crimes in the period I-III 2014</i>	63
27. Zdarzenia drogowe	<i>Road traffic events</i>	64
28. Udział strażników w wykonywaniu zadań w oddziałach Straży Miejskiej w okresie I-III 2014 r.	<i>Participation of guards in tasks executing in the Municipal Police branches in the period I-III 2014</i>	64
29. Wybrane zagadnienia z działalności służb Straży Miejskiej	<i>Selected activities of the Municipal Police</i>	65
30. Liczba ujawnionych wykroczeń w poszczególnych kategoriach przez służby Straży Miejskiej	<i>Number of offences disclosed in particular categories by the Municipal Police</i>	65
KRAKÓW NA TLE WOJEWÓDZTWA I INNYCH MIAST	KRAKOW AS COMPARED TO VOIVODSHIP AND OTHER CITIES	
31. Kraków na tle województwa małopolskiego	<i>Krakow and the Małopolskie voivodship</i>	67
32. Kraków na tle miast wojewódzkich w Polsce	<i>Krakow and voivodship cities in Poland</i>	70
I. Ludność	<i>I. Population</i>	70
II. Rynek pracy	<i>II. Labour market</i>	72
III. Wynagrodzenia w sektorze przedsiębiorstw	<i>III. Wages and salaries in enterprise sector</i>	76
IV. Mieszkania oddane do użytkowania	<i>IV. Dwellings completed</i>	79
V. Finanse przedsiębiorstw	<i>V. Finances of enterprises</i>	80
VI. Podmioty gospodarki narodowej zarejestrowane w rejestrze REGON	<i>VI. Entities of the national economy registered in the REGON register</i>	81
KRAKÓW - WYBRANE ASPEKTY	KRAKÓW - SELECTED ASPECTS	
I. DEMOGRAFIA	I. DEMOGRAPHY	
33. Ludność w wieku produkcyjnym i nieprodukcyjnym w 2013 r.	<i>Working and non-working age population in 2013</i>	84
34. Ludność według płci i wieku w 2013 r.	<i>Population by sex and age in 2013</i>	84
35. Migracje wewnętrzne i zagraniczne ludności na pobyt stały	<i>Internal and international migration of population for permanent residence</i>	85

UWAGI OGÓLNE

1. Dane w *Biuletynie Statystycznym* prezentuje się w układzie **Polskiej Klasyfikacji Działalności 2007 (PKD 2007)**, opracowanej na podstawie Statystycznej Klasyfikacji Działalności Gospodarczych we Wspólnocie Europejskiej - Statistical Classification of Economic Activities in the European Community - NACE Rev. 2. PKD 2007 wprowadzona została z dniem 1 stycznia 2008 r. rozporządzeniem Rady Ministrów z dnia 24 grudnia 2007 r. (Dz. U. Nr 251, poz.1885).

2. Prezentowane dane obejmują podmioty gospodarki narodowej bez względu na charakter własności.

3. Dane opracowano zgodnie z każdorazowym stanem organizacyjnym gospodarki narodowej.

4. Przez **podmioty gospodarki narodowej** rozumie się jednostki prawne, tj.: osoby prawne, jednostki organizacyjne niemające osobowości prawnej oraz osoby fizyczne prowadzące działalność gospodarczą.

Dane dotyczące podmiotów gospodarki narodowej wykazano bez jednostek lokalnych (zakładów, oddziałów) wyżej wymienionych podmiotów oraz bez osób prowadzących indywidualne gospodarstwa rolne.

5. Pod pojęciem **podmiotów gospodarczych** rozumie się podmioty prowadzące działalność gospodarczą, tj. produkcyjną i usługową, na własny rachunek w celu osiągnięcia zysku.

6. W *Biuletynie Statystycznym* dane w zakresie:

- 1) pracujących, zatrudnienia i wynagrodzeń dotyczą podmiotów gospodarki narodowej, w których liczba pracujących przekracza 9 osób, przy czym (z wyjątkiem pracujących) dane nie obejmują zatrudnionych poza granicami kraju oraz zatrudnionych w organizacjach społecznych, politycznych, związkach zawodowych i innych;
- 2) wyników finansowych przedsiębiorstw niefinansowych oraz nakładów inwestycyjnych dotyczą podmiotów gospodarczych prowadzących księgi rachunkowe (z wyjątkiem jednostek prowadzących działalność gospodarczą zaliczoną według PKD 2007 do sekcji „Rolnictwo, leśnictwo, łowiectwo i rybactwo” oraz „Działalność finansowa i ubezpieczeniowa”), w których liczba pracujących przekracza 49 osób;
- 3) produkcji sprzedanej przemysłu i budownictwa oraz sprzedaży detalicznej towarów dotyczą podmiotów gospodarczych, w których liczba pracujących przekracza 9 osób.

7. Informacje odnoszące się do **sektora przedsiębiorstwa**, prezentuje się w oparciu o definicję przedsiębiorstwa wprowadzoną w rozporządzeniu Rady (EWG) Nr 696/93 z dnia 15 III 1993 r. w sprawie jednostek statystycznych do celów obserwacji i analizy systemu produkcyjnego we Wspólnocie. Zgodnie z ww. rozporządzeniem, przedsiębiorstwo jest traktowane jako jednostka organizacyjna produkująca wyroby lub świadcząca usługi, która osiąga korzyści z pewnego stopnia samodzielności w podejmowaniu decyzji, w szczególności w zakresie alokacji swoich bieżących zasobów. Przedsiębiorstwo prowadzi jedną lub kilka rodzajów działalno-

GENERAL NOTES

1. Data in the *Statistical Bulletin* are presented in accordance with the **Polish Classification of Activities – PKD 2007**, compiled on the basis of Statistical Classification of Economic Activities in the European Community – NACE Rev. 2. PKD 2007 was introduced on 1st January 2008 by the decree of Council of Ministers of 24th December 2007 (Journal of Laws No. 251, item 1885).

2. Presented data cover units of the national economy regardless of ownership.

3. Data are compiled according to the respective organizational status of units of the national economy.

4. The term **entities of the national economy** is understood as legal entities, i.e.: legal persons, organizational entities without legal personality as well as natural persons conducting economic activity.

Data concerning entities of the national economy are shown excluding local units (facilities, branches) of entities mentioned above as well as excluding persons tending private farms in agriculture.

5. The term **economic entities** is understood as entities conducting economic activity, i.e., production and services activity on their own-account in order to earn a profit.

6. In the *Statistical Bulletin*, data in regard to:

- 1) employed persons, employment as well as wages and salaries concern entities of the national economy in which the number of employed persons exceeds 9 persons; data do not include paid employees abroad (excluding employed persons) and in social and political organizations, trade unions, etc.;
- 2) financial results of non-financial enterprises and investment outlays refer to economic entities keeping accounting ledgers (with the exception of units conducting economic activity included, in accordance with the NACE Rev. 2 in the sections “Agriculture, forestry and fishing” and “Financial and insurance activities”), in which the number of employed persons exceeds 49 persons;
- 3) sold production of industry and of construction, and retail sale of goods cover those economic units, in which the number of employees exceeds 9 persons.

7. Information relating to the **enterprise sector** is presented based on the definition of “enterprise” – introduced by the regulation of the Council (EEC) No. 696/93 of 15 March 1993 on the statistical units for the observation and analysis of the production system in the Community. In accordance with the above-mentioned Regulation the enterprise is the smallest combination of legal units that is an organizational unit producing goods or services, which benefits from a certain degree of autonomy in decision-making, especially for the allocation of its current resources. An enterprise carries out one or more activities at one or more locations. An

ści w jednym lub kilku miejscach i jest tworzone przez jednostkę prawną lub grupę jednostek prawnych. Sektor przedsiębiorstw obejmuje podmioty prowadzące działalność gospodarczą w zakresie: leśnictwa i pozyskiwania drewna; rybołówstwa w wodach morskich; górnictwa i wydobywania; przetwórstwa przemysłowego; wytwarzania i zaopatrywania w energię elektryczną, gaz, parę wodną, gorącą wodę i powietrze do układów klimatyzacyjnych; dostawy wody; gospodarowania ściekami i odpadami oraz działalności związanej z rekultywacją; budownictwa; handlu hurtowego i detalicznego; naprawy pojazdów samochodowych, włączając motocykle; transportu i gospodarki magazynowej; działalności związanej z zakwaterowaniem i usługami gastronomicznymi; informacji i komunikacji; działalności związanej z obsługą rynku nieruchomości; działalności prawniczej, rachunkowo-księgowej i doradztwa podatkowego, działalności firm centralnych (head offices); doradztwa związanego z zarządzaniem; działalności w zakresie architektury i inżynierii; badań i analiz technicznych; reklamy, badania rynku i opinii publicznej; pozostałej działalności profesjonalnej, naukowej i technicznej; działalności w zakresie usług administrowania i działalności wspierającej; działalności związanej z kulturą, rozrywką i rekreacją; naprawy i konserwacji komputerów i artykułów użytku osobistego i domowego; pozostałej indywidualnej działalności usługowej.

8. Ile razy w Biuletynie jest mowa o „Przemśle”, dotyczy to dodatkowego grupowania, które obejmuje sekcje PKD 2007: „Górnictwo i wydobywanie”, „Przetwórstwo przemysłowe”, „Wytwarzanie i zaopatrywanie w energię elektryczną, gaz, parę wodną, gorącą wodę i powietrze do układów klimatyzacyjnych” oraz „Dostawa wody; gospodarowanie ściekami i odpadami oraz działalność związana z rekultywacją”.

9. Wartość produkcji i wskaźniki dynamiki – jeśli nie zaznaczono inaczej – zostały podane bez wyrównań sezonowych.

10. W tablicach - jeśli nie zaznaczono inaczej - dane w ujęciu wartościowym oraz wskaźniki struktury podano w cenach bieżących, a wskaźniki dynamiki na podstawie wartości w cenach stałych. Jako ceny stałe od 2011 r. przyjęto ceny stałe 2010 r. (średnie ceny bieżące 2010 r.).

11. Dane według sekcji i działów PKD 2007 opracowano metodą przedsiębiorstw (podmiotową).

12. Pod pojęciem „miasta wojewódzkie” należy rozumieć miasta, które od 01 I 1999 r. są siedzibą wojewody i (lub) sejmiku województwa.

13. Niektóre dane mają charakter tymczasowy i mogą ulec zmianie w następnych wydaniach Biuletynu Statystycznego. Wprowadzone zmiany oznaczono „**”.

14. Liczby względne (wskaźniki, odsetki) obliczono z reguły na podstawie danych bezwzględnych wyrażonych z większą dokładnością niż podano w tablicach.

15. Przy przeliczaniu na 1 mieszkańca (1000 ludno-

enterprise may be a sole legal unit. Enterprise sector includes those entities, which carry out economic activities in the following areas: forestry and logging; marine fishing; mining and quarrying; manufacturing; electricity, gas, steam and air conditioning supply; water supply; sewerage, waste management and remediation activities; construction; wholesale and retail trade; repair of motor vehicles and motorcycles; transportation and storage; accommodation and food service activities; information and communication; real estate activities; legal and accounting activities; activities of head offices; management consultancy activities; architectural and engineering activities; technical testing and analysis; advertising and market research; other professional, scientific and technical activities; administrative and support service activities; arts, entertainment and recreation; repair of computers and personal and household goods; other personal service activities.

8. *The category – Industry – used in the Bulletin, refers to the NACE Rev. 2 sections: “Mining and quarrying”, “Manufacturing”, “Electricity, gas, steam and air conditioning supply” and “Water supply; sewerage, waste management and remediation activities”.*

9. *The value of production and volume indices, if not indicated otherwise, are not seasonally adjusted.*

10. *In the tables - unless otherwise stated - data in terms of value and structural indicators are presented at current prices and indices, on the basis of value at constant prices. As constant prices since 2011 were adopted - 2010 constant prices (2010 average current prices).*

11. *Data by the NACE Rev. 2 sections and divisions are compiled following the enterprise (entity) method.*

12. *“Voivodship cities” means cities, which since 01 I 1999 is the seat of voivod (representative of state in a region) or Self-Government Council.*

13. *Some figures are provisional and may be subject to revision in next editions of the Statistical Bulletin. Such revised data will be marked with sign “**”.*

14. *Relative numbers (indices, percentages) are calculated, as a rule, on the basis of absolute data expressed with higher precision than that presented in tables.*

15. *When computing per capita data (1000 popula-*

ści itp.) danych według stanu w końcu roku (np. łóżka w szpitalach) przyjęto liczbę ludności według stanu w dniu 31 XII, a przy przeliczaniu danych charakteryzujących wielkość zjawiska w ciągu roku (np. ruch naturalny ludności) - według stanu w dniu 30 VI.

16. Ze względu na zaokrąglenia danych, w niektórych przypadkach sumy składników mogą się różnić od podanych wielkości „ogółem”.

17. W *Biuletynie Statystycznym* zastosowano skróty niektórych nazw poziomów klasyfikacyjnych z PKD 2007; skrócone nazwy zostały oznaczone w tablicach znakiem "Δ". Zestawienie zastosowanych skrótów i pełnych nazw podaje się poniżej:

skrót	pełna nazwa	abbreviation	complete name
sekcje PKD		sections of the NACE	
wytwarzanie i zaopatrywanie w energię elektryczną, gaz, parę wodną i gorącą wodę	wytwarzanie i zaopatrywanie w energię elektryczną, gaz, parę wodną, gorącą wodę i powietrze do układów klimatyzacyjnych	x	electricity, gas, steam and air conditioning supply
dostawa wody; gospodarowanie ściekami i odpadami; rekultywacja	dostawa wody; gospodarowanie ściekami i odpadami oraz działalność związana z rekultywacją	x	water supply; sewerage, waste management and remediation activities
handel; naprawa pojazdów samochodowych	handel hurtowy i detaliczny; naprawa pojazdów samochodowych, włączając motocykle	trade; repair of motor vehicles	wholesale and retail trade; repair of motor vehicles and motorcycles
zakwaterowanie i gastronomia	działalność związana z zakwaterowaniem i usługami gastronomicznymi	accommodation and catering	accommodation and food service activities
obsługa rynku nieruchomości	działalność związana z obsługą rynku nieruchomości	x	real estate activities
administrowanie i działalność wspierająca	działalność w zakresie usług administrowania i działalność wspierająca	x	administrative and support service activities
działy PKD		divisions of the NACE	
produkcja wyrobów z metali	produkcja metalowych wyrobów gotowych, z wyłączeniem maszyn i urządzeń	manufacture of metal products	manufacture of fabricated metal products, except machinery and equipment
produkcja maszyn i urządzeń	produkcja maszyn i urządzeń, gdzie indziej niesklasyfikowana	x	manufacture of machinery and equipment n.e.c.
budowa budynków	roboty budowlane związane ze wznoszeniem budynków	x	construction of buildings
budowa obiektów inżynierii lądowej i wodnej	roboty związane z budową obiektów inżynierii lądowej i wodnej	x	civil engineering

18. Szersze informacje oraz szczegółowe wyjaśnienia metodyczne publikowane są w zeszytach metodycznych oraz opracowaniach branżowych GUS.

19. Ważniejsze definicje i pojęcia spisowe znajdują się w opracowaniach GUS

tion, etc.) as of the end of a year (e.g., beds in hospitals), the population as of 31 XII was adopted, whereas data describing the magnitude of a phenomenon within a year (e.g., vital statistics) - as of 30 VI.

16. Due to the rounding of data processing, in some cases sums of components may slightly differ from the amount given in the item "total".

17. The names of some classifications levels of PKD 2007 used in the Statistical Bulletin have been abbreviated; abbreviations in the publication are marked in the tables with the sign "Δ". The abbreviations and their complete names are given below:

18. Broader information and detailed methodological description are published in methodological volumes and branch statistical publications of the Central Statistical Office.

19. Main census definitions and terms are located in publications of the Central Statistical Office.

WYJAŚNIENIA METODYCZNE

1. Dane o ludności od 2010 r. zbilansowano na podstawie wyników Narodowego Spisu Powszechnego Ludności i Mieszkań 2011 oraz danych ze sprawozdańczości bieżącej z ruchu naturalnego i migracji ludności.

Dane o liczbie i strukturze ludności dotyczą kategorii ludności faktycznie zamieszkałej. Kategoria ta nie uwzględnia osób przybyłych z zagranicy na pobyt czasowy, natomiast ujmuje stałych mieszkańców Polski przebywających czasowo za granicą (bez względu na okres ich nieobecności).

Przyrost naturalny ludności stanowi różnicę między liczbą urodzeń żywych i zgonów w danym okresie.

Przez **niemowlęta** rozumie się dzieci w wieku poniżej 1 roku.

Informacje o urodzeniach i zgonach (w tym zgonach niemowląt) prezentowane są według kryteriów definicji urodzenia i zgonu noworodka rekomendowanej przez Światową Organizację Zdrowia (WHO).

Dane o **ruchu naturalnym ludności** w podziale terytorialnym opracowano: małżeństwa – według miejsca zameldowania męża przed ślubem, urodzenia – według miejsca zameldowania matki noworodka, zgony – według miejsca zameldowania osoby zmarłej.

Przez **ludność w wieku produkcyjnym** rozumie się ludność w wieku zdolności do pracy. Dla mężczyzn przyjęto wiek 18-64 lata, dla kobiet – 18-59 lat. Przez **ludność w wieku nieprodukcyjnym** rozumie się ludność w wieku przedprodukcyjnym, tj. do 17 lat oraz ludność w wieku poprodukcyjnym, tj. mężczyźni – 65 lat i więcej, kobiety – 60 lat i więcej.

2. Dane o pracujących obejmują osoby pełnozatrudnione i niepełnozatrudnione w głównym miejscu pracy.

Do **pracujących** zaliczono:

- 1) osoby zatrudnione na podstawie stosunku pracy;
- 2) właścicieli i współwłaścicieli jednostek prowadzących działalność gospodarczą łącznie z pomagającymi członkami ich rodzin;
- 3) osoby wykonujące pracę nakładczą;
- 4) agentów oraz osoby zatrudnione przez agentów;
- 5) członków rolniczych spółdzielni produkcyjnych.

Prezentowane w *Biuletynie* dane nie obejmują pracujących w gospodarstwach indywidualnych w rolnictwie oraz w jednostkach budżetowych prowadzących działalność w zakresie obrony narodowej i bezpieczeństwa publicznego.

3. Dane o **przeciętnym zatrudnieniu** obejmują osoby zatrudnione na podstawie stosunku pracy w pełnym wymiarze czasu pracy oraz w niepełnym, po przeliczeniu na pełnozatrudnionych.

4. Dane o **bezrobociu rejestrowanym** dotyczące osób zarejestrowanych w powiatowych urzędach pracy prezentuje się zgodnie z ustawą z dnia 20 kwietnia 2004 r. o promocji zatrudnienia i instytucjach rynku pracy (Dz. U. Nr 99, poz. 1001 z późniejszymi zmianami).

METHODOLOGICAL NOTES

1. Data concerning population since 2010 are compiled on the basis of results of Population and Housing Census 2011 as well current reporting data on vital statistics and population migration.

Data on size and structure of population concern actually living population (*de jure* population). This category does not include people who have come from abroad for temporary stay, while include permanent Polish residents staying temporarily abroad (regardless of the duration of their absence).

Natural increase of the population accounts for the difference between the number of live births and deaths in a given period.

Infant is a child under the age of 1.

Information on births and deaths (including infant deaths) is presented according to criteria of the definition of infant births and deaths recommended by the World Health Organization (WHO).

Data regarding the **vital statistics** according to territorial division were compiled as follows: marriages – according to the husband's place of permanent residence before the marriage, births – according to the mother's place of permanent residence, deaths – according to the place of permanent residence of the deceased.

The **working age population** refers to males, aged 18-64, and females, aged 18-59. The **non-working age population** is defined as the **pre-working age population**, i.e., up to the age of 17 and the **post-working age population**, i.e., 65 and more for males and 60 and more for females.

2. Data on employed persons includes those employed on a full and part-time basis in the main place of work.

Employed persons include:

- 1) persons employed on the basis of a labour contract;
- 2) owners and co-owners of units engaged in economic activities including contributing family members;
- 3) outworkers;
- 4) agents and persons employed by agents;
- 5) members of agricultural production co-operatives.

Data presented in the Bulletin do not include private farms in agriculture or employees of budget entities conducting activity within the scope of national defence and public safety.

3. Data on **average paid employment** include persons employed on the basis of a labour contract on a full and part-time basis, converted to full-time work period.

4. The data on the **unemployed persons registered** in the powiat labour offices are presented in accordance with the Law of 20 April 2004 on Promotion of Employment and Labour Market Institutions (Journal of Laws No. 99, item 1001, with later amendments).

Liczba bezrobotnych nie obejmuje osób odbywających m.in. szkolenie, staż, przygotowanie zawodowe dorosłych i pracę społecznie użyteczną.

Za bezrobotnego absolwenta uważa się osobę bezrobotną zarejestrowaną w okresie do 12 miesięcy od dnia ukończenia (potwierdzonego dyplomem, świadectwem lub innym dokumentem) nauki w szkole, kursów zawodowych trwających co najmniej 24 miesiące lub nabycia uprawnień do wykonywania zawodu jako osoba niepełnosprawna.

Bezrobotni w szczególnej sytuacji na rynku pracy to, zgodnie z art. 49 ww. ustawy, osoby spełniające co najmniej jedno z kryteriów, w tym między innymi:

- 1) bezrobotni do 25 roku życia,
- 2) długotrwale bezrobotni,
- 3) bezrobotni powyżej 50 roku życia,
- 4) bezrobotni bez kwalifikacji zawodowych,
- 5) bezrobotni samotnie wychowujący co najmniej jedno dziecko do 18 roku życia,
- 6) bezrobotni, którzy po odbyciu kary pozbawienia wolności nie podjęli zatrudnienia,
- 7) bezrobotni niepełnosprawni.

Długotrwale bezrobotni są to osoby pozostające w rejestrze powiatowego urzędu pracy łącznie przez okres ponad 12 miesięcy w okresie ostatnich 2 lat, z wyłączeniem okresów odbywania stażu i przygotowania zawodowego dorosłych w miejscu pracy.

Stopę bezrobocia rejestrowanego obliczono jako stosunek liczby zarejestrowanych bezrobotnych do liczby cywilnej ludności aktywnej zawodowo, tj. bez pracowników jednostek budżetowych prowadzących działalność w zakresie obrony narodowej i bezpieczeństwa publicznego.

Oferta pracy (wolne miejsce pracy i miejsce aktywizacji zawodowej) oznacza zgłoszenie przez pracodawcę do powiatowego urzędu pracy:

- co najmniej jednego wolnego miejsca zatrudnienia lub innej pracy zarobkowej (tj. wykonywanie pracy lub świadczenie usług na podstawie umów cywilnoprawnych), w określonym zawodzie lub specjalności w celu uzyskania pomocy w znalezieniu odpowiedniego pracownika,
- miejsca aktywizacji zawodowej, przyjętego do realizacji, takiego jak staż, przygotowanie zawodowe dorosłych, praca społecznie użyteczna.

5. Przeciętne wynagrodzenia miesięczne nominalne przypadające na 1 zatrudnionego obliczono przyjmując:

- 1) wynagrodzenia osobowe bez wynagrodzeń osób wykonujących pracę nakładczą oraz uczniów, a także osób zatrudnionych za granicą;
- 2) wypłaty z tytułu udziału w zysku lub w nadwyżce bilansowej w spółdzielniach;
- 3) dodatkowe wynagrodzenia roczne dla pracowników jednostek sfery budżetowej;
- 4) honoraria wypłacone niektórym grupom pracowników za prace wynikające z umowy o pracę.

Registered unemployment does not include persons who: undergo traineeships, an internship, persons undergoing occupational preparation of adults and social utility works.

The unemployed graduate is an unemployed person registered within the period of 12 months since the completion (confirmed with a diploma, certificate, or other document) of school education, occupational courses of a duration for no less than 24 months, or acquired the right to perform a job as the disabled person.

Unemployed persons with a specific situation on the labour market are the persons who in accordance with the Article 49 of the above-mentioned Law meet at least one of the following criteria, of which among others:

- 1) unemployed persons below 25 years of age,
- 2) are long-term unemployed
- 3) unemployed persons over 50 years of age,
- 4) unemployed persons without occupational qualifications,
- 5) unemployed persons bringing up single-handed at least one child below 18 years of age,
- 6) unemployed persons who after serving a prison sentence did not take up employment,
- 7) disabled unemployed persons.

The long term unemployed are persons remaining in the register rolls of the powiat labour office for the overall period of over 12 months during the last two years, excluding the periods of traineeship and occupational preparation of adult in the workplace.

Registered unemployment rate was compiled as a ratio of the number of registered unemployed persons to the economically active civilian population, i.e. excluding employees of budgetary entities conducting activity within the scope of national defence and public safety.

Job offer (vacant place of employment and place of occupational activation) means declaring by the employer to the powiat labour office:

- at least one vacant place of employment or other paid work (i.e. performing work or providing services on the basis of the civil-legal contracts), in a particular occupation or speciality, in order to find an appropriate employee,
- place of occupational activation, adopted to implementation, such as traineeship, occupational preparation of adults, social utility work.

5. Average monthly nominal wage and salary per employee are computed assuming the following:

- 1) personal wages and salaries (excluding wages and salaries of outworkers and apprentices as well as persons employed abroad);
- 2) payments from a share in profit or in the balance surplus of co-operatives;
- 3) additional annual wages and salaries for employees of budget sphere entities;
- 4) fees paid to selected groups of employees for performing work in accordance with labour contract.

6. Dane o wynagrodzeniach i przeciętnych wynagrodzeniach miesięcznych prezentuje się w ujęciu brutto.

7. **Stopień wykorzystania obiektu noclegowego** - wyrażony w procentach - wynika z porównania faktycznie udzielonych noclegów i nominalnej liczby miejsc noclegowych (suma miejsc noclegowych przygotowanych dla turystów w całym dniu działalności obiektu), a dodatkowo dla hoteli, moteli, pensjonatów i innych obiektów hotelowych - z porównania faktycznie wynajętych pokoi i nominalnej liczby pokoi.

Od 2012 r. zakres prezentowanych danych z badania bazy noclegowej został rozszerzony o pokoje gościnne/kwatery prywatne.

8. Dane dotyczące **wyników finansowych przedsiębiorstw** prezentuje się w dostosowaniu do nowelizacji ustawy o rachunkowości z dnia 29 września 1994 r. (tekst jednolity ustawy - Dz. U. 2009 r. Nr 152, poz. 1223 z późniejszymi zmianami).

9. **Przychody z całokształtu działalności** obejmują:

- 1) przychody netto ze sprzedaży w kraju i na eksport wytworzonych przez jednostkę produktów (wyrobów gotowych, półfabrykatów oraz usług), a także opakowań, wyposażenia i usług obcych, jeżeli są one fakturowane odbiorcom łącznie z produktami;
- 2) przychody ze sprzedaży towarów i materiałów, tj. nabytych w celu odsprzedaży w stanie nieprzetworzonym rzeczowych aktywów obrotowych oraz produktów przez siebie wytworzonych, jeśli sprzedawane są one w sieci własnych sklepów obok towarów obcej produkcji.

Przychody ze sprzedaży produktów, towarów i materiałów wpływające na wynik finansowy ustala się w wartości wyrażonej w rzeczywistych cenach sprzedaży z uwzględnieniem upustów, rabatów i bonifikat, bez podatku od towarów i usług;

- 3) pozostałe przychody operacyjne, tj. przychody związane pośrednio z działalnością operacyjną jednostki, a w szczególności: zysk ze zbycia niefinansowych aktywów trwałych (środków trwałych, środków trwałych w budowie, wartości niematerialnych i prawnych, inwestycji w nieruchomości i prawa), otrzymane nieodpłatnie, w tym w drodze darowizny, aktywa (środki pieniężne), odszkodowania, rozwiązane rezerwy, korekty odpisów aktualizujących wartość aktywów niefinansowych, przychody z działalności socjalnej, przychody z najmu lub dzierżawy środków trwałych albo inwestycji w nieruchomości i prawa;
- 4) przychody finansowe, tj. kwoty należne z tytułu dywidend i udziałów w zysku, odsetki od udzielanych pożyczek, odsetki od lokat terminowych, odsetki za zwłokę, zysk ze zbycia inwestycji (sprzedaży), zmniejszenia odpisów aktualizacyjnych wartości inwestycji wobec całkowitego lub częściowego ustania przyczyn powodujących trwałą utratę ich wartości, nadwyżkę dodatnich różnic kursowych nad ujemnymi.

6. *Data on wages and salaries and average monthly wages and salaries are presented in gross terms.*

7. **Utilisation of accommodation establishment** - expressed in percents - results from the comparison of actually number of nights spent (overnight stays) to the nominal number of bed places (the sum of bed places prepared for tourists on each day of the activity of a facility), and additionally for hotels, motels, boarding houses and other hotel facilities - from the comparison of actually rented rooms to the nominal number of rooms.

The scope of presented data from the survey of accommodation establishments has been extended to guest rooms/private accommodation since 2012.

8. **Data on financial results of enterprises** are presented as prescribed by the amended Accounting Act dated 29 September 1994 (uniform text Journal of Laws 2009 No. 152, item 1223 with later amendments).

9. **Revenues from total activity** include:

- 1) *net revenues from sale of products within country and for export which have been manufactured by the entity (goods, semi-finished goods and services) as well as packaging, equipment and third party services if the customers are invoiced for the foregoing together with the purchased products;*
- 2) *revenues from sale of goods and materials, i.e. current assets purchased for resale in a non-processed condition and products manufactured by entity if they are sold by shops within the company's network along with goods manufactured by other manufacturers.*

Revenues from sale of products, goods and materials affecting the financial result is established in a value expressed in the actual sale prices, taking into account all discounts, rebates and deductions, excluding value added tax;

- 3) *other operating revenues, i.e., revenues indirectly related with the operating activity of the entity, in particular: profits from the sale of non-financial fixed assets (fixed assets, assets under construction, intangible fixed assets, investments in real estate and rights), assets (cash) received free of charge, including donated assets, as well as damages, reversed provisions, adjustments of the depreciation value for non-financial assets, revenues from social activities, revenues from rent or lease of fixed assets and investments in real estate and rights;*
- 4) *financial revenues, i.e. amounts due in respect of dividends and share in profits, interest on loans granted, interest on time deposits, default interest, profits from the sale of investments, reduction of depreciation write-offs relating to investments due to the fact that the reasons resulting in the permanent loss of their value have ceased to exist (whether partially or totally), surplus of foreign exchange gains over losses.*

10. Koszty uzyskania przychodów z całokształtu działalności obejmują:

- 1) koszt własny sprzedanych produktów, towarów i materiałów związany z podstawową działalnością operacyjną, do którego zaliczono wartość sprzedanych towarów i materiałów oraz koszty ogółem, pomniejszone o koszt wytworzenia świadczeń na własne potrzeby jednostki i skorygowane o zmianę stanu produktów;
- 2) pozostałe koszty operacyjne, tj. koszty związane pośrednio z działalnością operacyjną jednostki, a w szczególności: stratę ze zbycia niefinansowych aktywów trwałych, amortyzację oddanych w dzierżawę lub najem środków trwałych i środków trwałych w budowie, nieplanowane odpisy amortyzacyjne (odpisy z tytułu trwałej utraty wartości), poniesione kary, grzywny, odszkodowania, odpisane w części lub całość wierzytelności w związku z postępowaniem upadłościowym, układowym i naprawczym, utworzone rezerwy na pewne lub o dużym stopniu prawdopodobieństwa przyszłe zobowiązanie (straty z transakcji gospodarczych w toku), odpisy aktualizujące wartość aktywów niefinansowych, koszty utrzymania obiektów działalności socjalnej, darowizny lub nieodpłatnie przekazane aktywa trwałe;
- 3) koszty finansowe, tj. m.in. odsetki od zaciągniętych kredytów i pożyczek, odsetki i dyskonto od wyemitowanych przez jednostkę obligacji, odsetki za zwłokę, stratę ze zbycia inwestycji, odpisy z tytułu aktualizacji wartości inwestycji, nadwyżkę ujemnych różnic kursowych nad dodatnimi.

11. Wyniki finansowe:

- 1) wynik ze sprzedaży produktów, towarów i materiałów stanowi różnicę między przychodami netto osiągniętymi ze sprzedaży produktów, towarów i materiałów a kosztami poniesionymi na ich uzyskanie (koszt własny sprzedanych produktów, towarów i materiałów);
- 2) wynik na pozostałej działalności operacyjnej stanowi różnicę między pozostałymi przychodami operacyjnymi a pozostałymi kosztami operacyjnymi. Od 2002 r. zawiera część zdarzeń nadzwyczajnych związanych z działalnością operacyjną;
- 3) wynik działalności operacyjnej stanowi różnicę między przychodami netto ze sprzedaży produktów, towarów i materiałów, z uwzględnieniem dotacji, upustów, rabatów i innych zwiększeń lub zmniejszeń, bez podatku od towarów i usług oraz pozostałymi przychodami operacyjnymi a wartością sprzedanych produktów, towarów i materiałów wycenionych w kosztach wytworzenia albo cenach nabycia, albo zakupu, powiększoną o całość poniesionych od początku roku obrotowego kosztów ogólnych zarządu, sprzedaży produktów, towarów i materiałów oraz pozostałych kosztów operacyjnych;
- 4) wynik operacji finansowych stanowi różnicę między przychodami finansowymi, w szczególności z tytułu dywidend (udziałów w zyskach), odsetek, zysków ze zbycia inwestycji, aktualizacji wartości inwestycji, nadwyżki dodatnich różnic kursowych nad ujemnymi a kosztami finansowymi, w szczególności z tytułu

10. Cost of obtaining revenues from total activity includes:

- 1) *cost of products sold, goods and materials related to the basic operating activity, which includes: the value of goods and materials sold as well as total costs decreased by the cost of generating benefits for the needs of the entity and corrected by charge in product stocks;*
- 2) *other operating costs, i.e. costs indirectly related to operating activity of the entity, in particular: loss on the sale of non-financial fixed assets, depreciation of leased or rented fixed assets and assets under construction, depreciation write-downs (write-downs relating to permanent loss of value), fines, penalties and damages paid, wholly or partially written-off receivables relating to bankruptcy, composition or reorganization, provisions formed for future certain liabilities or liabilities which are likely to occur (losses on current business transactions), adjustments of the depreciation value for non-financial assets, costs of maintaining premises required for social activity, donations and fixed assets received free of charge;*
- 3) *financial costs, i.e., among other things, interest from contracted credits and loans, interest and discount on bonds issued by the entity, default interest, loss on the sale of investments, write-offs updating the value of investments, the surplus of foreign exchange losses over gains.*

11. Financial results:

- 1) *the financial result from the sale of products, goods and materials constitutes a difference between net revenues gained from the sale of products, goods and materials and costs borne for their obtaining (cost of products sold, goods and materials);*
- 2) *the result on other operating activity is a difference between other operating revenues and other operating costs. Since 2002 this item comprises part of extraordinary events related to operating activity;*
- 3) *the result on operating activity constitutes a difference between net revenues from the sale of products, goods and materials, including subsidies, discounts, rebates and other additions/disposals, excluding value added tax, and other operating revenues, and products, goods and materials sold valued at manufacturing cost, acquisition or purchasing prices, increased by the total general and administrative costs, costs of sales of products, goods and materials and other operating costs incurred since the beginning of the accounting year;*
- 4) *the result on financial operations constitutes a difference between financial revenues, in particular, in respect of dividends (share in profits), interest, profits from the sale of investments, updating the value of investments, surplus of foreign exchange gains over losses, and financial costs, in particular, those*

odsetek, strat ze zbycia inwestycji, aktualizacji wartości inwestycji, nadwyżki ujemnych różnic kursowych nad dodatnimi;

- 5) wynik finansowy na działalności gospodarczej jest sumą wyników finansowych: na sprzedaży produktów, towarów i materiałów, na pozostałej działalności operacyjnej oraz na operacjach finansowych;
- 6) wynik zdarzeń nadzwyczajnych stanowi różnicę między zyskami nadzwyczajnymi a stratami nadzwyczajnymi.

Wynik zdarzeń nadzwyczajnych został zawężony do finansowych skutków zdarzeń trudnych do przewidzenia, występujących poza działalnością operacyjną jednostki. Do zdarzeń nadzwyczajnych nie są kwalifikowane zdarzenia takie, jak: zmiana metod produkcji, sprzedaż zorganizowanej części jednostki, zaniechania lub zawieszenia części działalności, postępowania układowe;

- 7) wynik finansowy brutto (zysk lub strata) jest to wynik na działalności gospodarczej, skorygowany o wynik zdarzeń nadzwyczajnych;
- 8) wynik finansowy netto (zysk lub strata) otrzymuje się po pomniejszeniu wyniku finansowego brutto o obowiązkowe obciążenia, tj. o podatek dochodowy od osób prawnych i fizycznych.

12. Aktywa obrotowe oraz zobowiązania:

- 1) aktywa obrotowe są częścią kontrolowanych przez jednostkę zasobów majątkowych wykorzystywanych w działalności operacyjnej o wiarygodnie określonej wartości, powstałych w wyniku przeszłych zdarzeń, które spowodują w przyszłości wpływ do jednostki korzyści ekonomicznych. Obejmują: zapasy (rzeczowe aktywa obrotowe) oraz krótkoterminowe: należności, inwestycje oraz rozliczenia międzyokresowe;
- 2) należności krótkoterminowe obejmują ogół należności z tytułu dostaw i usług oraz całość lub część należności z innych tytułów niezaliczonych do aktywów finansowych, a które stają się wymagalne w ciągu 12 miesięcy od dnia bilansowego;
- 3) inwestycje krótkoterminowe są krótkoterminowymi aktywami nabytymi w celu osiągnięcia korzyści ekonomicznych wynikających z przyrostu wartości tych aktywów;
- 4) krótkoterminowe rozliczenia międzyokresowe są rozliczeniami, które trwają nie dłużej niż 12 miesięcy od dnia bilansowego;
- 5) zobowiązania są wynikającym z przeszłych zdarzeń obowiązkiem wykonania świadczeń o wiarygodnie określonej wartości, które powodują wykorzystanie już posiadanych lub przyszłych aktywów jednostki;
- 6) zobowiązania krótkoterminowe (bez funduszy specjalnych) to ogół zobowiązań z tytułu dostaw i usług, a także całość lub część pozostałych zobowiązań, które stają się wymagalne w ciągu 12 miesięcy od dnia bilansowego;
- 7) zobowiązania długoterminowe są ogółem zobowiązań, których okres spłaty na dzień bilansowy jest dłuższy niż rok, z wyjątkiem zobowiązań z tytułu dostaw i usług.

relating to interest, losses on the sale of investments, updating the value of investments, the surplus of foreign exchange losses over gains;

- 5) *the result on economic activity is the sum of the financial results: on the sale of products, goods and materials, on other operating activity and on financial operations;*
- 6) *the result on extraordinary events constitutes a difference between extra-ordinary profits and extraordinary losses.*

This item was narrowed down to the financial results of the events, which are difficult to foresee and are not part of operating activity of the entity. Extraordinary events do not include changes in production methods, the sale of an organized part of the entity, abandonment or suspension of a part of activity, and composition;

- 7) *gross financial result (profit or loss) is a result on economic activity corrected by result on extraordinary events;*
- 8) *net financial result (profit or loss) is obtained after decreasing the gross financial result by obligatory encumbrances, i.e., income tax on legal and natural persons.*

12. Current assets and liabilities:

- 1) *current assets are part of the property controlled and used by the entity in its operating activity whose value has been determined in a reliable manner resulting from past events and bound to generate economic benefits to the entity in the future. They include: stock (circulating or current fixed assets), short-term: dues, investments and inter-period settlements;*
- 2) *short-term dues include total debtors from deliveries and services and the whole or part of other debtors, which are not financial assets, with the maturity of twelve months as of the balance sheet date;*
- 3) *short-term investments are short-term assets acquired for the purpose of generating economic benefits owing to the increase in the value of these assets;*
- 4) *short-term inter-period settlements are the prepayments made for the period up to twelve months as of the balance sheet date;*
- 5) *liabilities are obligations resulting from past events entailing the provision of a consideration whose value has been determined in a reliable manner, which involve the use of an entity current or future assets;*
- 6) *short-term liabilities (excluding special funds) are total trade creditors and the whole or part of other liabilities with the maturity of twelve months as of the balance sheet date;*
- 7) *long-term liabilities are total liabilities with the maturity of more than twelve months as at the balance sheet date, apart from trade creditors.*

13. Wskaźniki:

- 1) wskaźnik rentowności ze sprzedaży jest to relacja wyniku ze sprzedaży produktów, towarów i materiałów do przychodów netto ze sprzedaży produktów, towarów i materiałów;
- 2) wskaźnik poziomu kosztów jest to relacja kosztów uzyskania przychodów z całokształtu działalności do przychodów z całokształtu działalności;
- 3) wskaźnik rentowności obrotu brutto jest to relacja wyniku finansowego brutto do przychodów z całokształtu działalności;
- 4) wskaźnik rentowności obrotu netto jest to relacja wyniku finansowego netto do przychodów z całokształtu działalności;
- 5) wskaźnik płynności finansowej I stopnia jest to relacja inwestycji krótkoterminowych do zobowiązań krótkoterminowych;
- 6) wskaźnik płynności finansowej II stopnia jest to relacja inwestycji krótkoterminowych i należności krótkoterminowych do zobowiązań krótkoterminowych.

14. Prezentowany podział nakładów inwestycyjnych, obejmujących nakłady na nowe środki trwałe i (lub) ulepszenie (rozbudowę, przebudowę, rekonstrukcję, modernizację) istniejących obiektów majątku trwałego, opracowano według zasad systemu rachunków narodowych, zgodnie z zaleceniami „ESA 1995”. Nakłady inwestycyjne dzielą się na nakłady na środki trwałe oraz pozostałe nakłady.

Nakłady na środki trwałe to nakłady na:

- budynki i budowle (obejmują budynki i lokale oraz obiekty inżynierii lądowej i wodnej), w tym m.in. roboty budowlano-montażowe, dokumentacje projektowo-kosztorysowe,
- maszyny, urządzenia techniczne i narzędzia (łącznie z przyrządami, ruchomościami i wyposażeniem),
- środki transportu,
- inne, tj. melioracje szczegółowe, koszty ponoszone przy nabyciu gruntów i używanych środków trwałych oraz od 1995 r. inwentarz żywy (stado podstawowe) i zasadzenia wieloletnie, a ponadto koszty obsługi zobowiązań zaciągniętych w celu sfinansowania zakupu, budowy lub ulepszenia środka trwałego (określonych do 31 grudnia 2001 r. jako odsetki od kredytów i pożyczek inwestycyjnych) za okres realizacji inwestycji (uwzględnione wyłącznie w danych wyrażonych w cenach bieżących).

Pozostałe nakłady są to nakłady na tzw. pierwsze wyposażenie inwestycji oraz inne koszty związane z realizacją inwestycji. Nakłady te nie zwiększają wartości środków trwałych.

15. Prezentowane dane dotyczą podmiotów gospodarki narodowej zarejestrowanych w rejestrze REGON i obejmują osoby prawne, jednostki organizacyjne niemające osobowości prawnej oraz osoby fizyczne prowadzące działalność gospodarczą, zaklasyfikowane do poszczególnych sekcji PKD 2007 według przeważającego rodzaju działalności.

Krajowy rejestr urzędowy podmiotów gospodarki Narodowej, zwany dalej rejestrem REGON, jest rejestrem

13. Indices:

- 1) *sales profitability rate constitutes the relation of the result from the sale of products, goods and materials to net revenues from the sale of products, goods and materials;*
- 2) *the cost level indicator constitutes the relation of the costs of obtaining revenues from total activity to revenues from total activity;*
- 3) *the profitability rate of gross turnover constitutes the relation of gross financial result to revenues from total activity;*
- 4) *the profitability rate of net turnover constitutes the relation of net financial result to revenues from total activity;*
- 5) *the first degree financial liquidity indicator constitutes the relations of short-term investments to short-term liabilities;*
- 6) *the second degree financial liquidity indicator constitutes the relations of short-term investments and short-term dues to short-term liabilities.*

14. The presented division of investment outlays, including outlays on new fixed assets and (or) the improvement (enlargement, rebuilding, reconstruction, modernization) of existing capital assets items, was compiled according to the principles of the system of national accounts, according to recommendations of "ESA 1995". Investment outlays are divided into outlays on fixed assets and other outlays.

Outlays on fixed assets include outlays on:

- *buildings and structures (include buildings and places as well as land and water engineering constructions), of which among others, construction and assembly work, design and cost estimate documentation,*
- *machinery, technical equipment and tools (including instruments, movables and fittings),*
- *transport equipment,*
- *other, i.e., detailed melioration, costs incurred for purchasing land and second-hand fixed assets and since 1995, livestock basic herd and long-term plantings and moreover costs of treatment of contracted liabilities in order to finance purchasing, constructing and developing of fixed assets (determined up to 31 December 2001 as interests on credits and investment loans) for the period of investment realization (including exclusively in data expressed at current prices).*

Other outlays include outlays on so-called initial investments as well as other costs connected with the investment realization. These outlays do not increase the value of fixed assets.

15. Presented data concern entities of the national economy recorded in the REGON register and include legal persons, organizational entities without legal personality and natural persons conducting economic activity, classified into particular NACE Rev. 2 sections according to the predominant kind of activity.

The National Official Business Register, hereinafter referred to as REGON, is an administrative register held by the President of the CSO. The rules for running the

administracyjnym prowadzonym przez Prezesa GUS. Zasady prowadzenia rejestru określają przepisy ustawy z dnia 29 VI 1995 r. o statystyce publicznej (Dz. U. Nr 88, poz. 439) z późniejszymi zmianami oraz przepisy rozporządzenia Rady Ministrów z dnia 27 VII 1999 r. (Dz. U. Nr 69, poz. 763) z późniejszymi zmianami.

Podstawową funkcją rejestru REGON jest identyfikowanie podmiotów gospodarki narodowej, co jest realizowane poprzez nadawanie im unikatowych numerów identyfikacyjnych.

16. Dane o wartości produkcji sprzedanej przemysłu (tj. górnictwa i wydobywania, przetwórstwa przemysłowego, wytwarzania i zaopatrywania w energię elektryczną, gaz, parę wodną, gorącą wodę i powietrze do układów klimatyzacyjnych oraz dostawy wody; gospodarowania ściekami i odpadami oraz działalności związanej z rekultywacją), **budownictwa oraz sprzedaży produkcji budowlano-montażowej** prezentuje się bez VAT i podatku akcyzowego, łącznie natomiast z wartością dotacji przedmiotowych do wyrobów i usług - w tzw. cenach bazowych.

Wartość sprzedaży produkcji budowlano-montażowej wyrażona w cenach bazowych, z uwagi na niewystępujący podatek akcyzowy i dotacje przedmiotowe, równa się wartości wyrażonej w cenach producenta.

17. Dane o produkcji sprzedanej przemysłu dotyczą działalności przemysłowej i nieprzemysłowej podmiotów gospodarczych zaliczanych do sekcji: „Górnictwo i wydobywanie”, „Przetwórstwo przemysłowe”, „Wytwarzanie i zaopatrywanie w energię elektryczną, gaz, parę wodną, gorącą wodę i powietrze do układów klimatyzacyjnych” oraz „Dostawa wody; gospodarowanie ściekami i odpadami oraz działalność związana z rekultywacją”, natomiast o **produkcji sprzedanej budownictwa** - działalności, odpowiednio: budowlanej i niebudowlanej podmiotów gospodarczych zaliczanych do sekcji „Budownictwo”. Dane te obejmują:

- 1) wartość sprzedanych wyrobów, półfabrykatów i części własnej produkcji (niezależnie od tego, czy otrzymano za nie należne opłaty);
- 2) wartość robót i usług świadczonych odpłatnie, tj. odpowiednio: przemysłowych, budowlanych, jak i innych niż przemysłowe i budowlane;
- 3) zryczałtowaną odpłatność agenta w przypadku zawarcia umowy na warunkach zlecenia lub pełne przychody agenta w przypadku zawarcia umowy agencyjnej;
- 4) wartość produktów w formie rozliczeń w naturze;
- 5) produkty przeznaczone na powiększenie wartości własnych środków trwałych.

Dane o **sprzedaży produkcji budowlano-montażowej** dotyczą robót zrealizowanych na terenie kraju, wykonanych systemem zleceńiowym (tj. na rzecz obcych zleceńiodawców) przez podmioty budowlane zaliczane zgodnie z PKD 2007 do sekcji „Budownictwo”, polegających na wznoszeniu budynków i budowli począwszy od przygotowania terenu przez zróżnicowany zakres robót ziemnych, fundamentowych (stan zerowy), wykonania elementów nośnych, przegród budowlanych, układaniu i pokrywaniu dachów (stan surowy) do robót

register are defined by the Law on Official Statistics, dated 29 VII 1995 (Journal of Laws No. 88, item 439) with later amendments and the provisions of the decree of the Council of Ministers of 27 VII 1999 (Journal of Laws No. 69, item 763) with later amendments.

The basic function of the REGON register is identification of entities of the national economy, which is accomplished by assigning to them unique identification numbers.

16. Data on the value of sold production of industry (i.e. of mining and quarrying, manufacturing, electricity, gas, steam and air conditioning supply and also water supply; sewerage, waste management and remediation activities) **construction and sales of construction and assembly production** are presented excluding VAT and the excise tax, but including the value of objective subsidies for products and services, in so-called basic prices.

The value of sales construction and assembly production, expressed in basic prices, is equal to the value expressed in producer's prices due to the lack of excise tax and entity subsidies.

17. Data on sold production of industry covers industrial and non-industrial activities of the economic entities included to the section: "Mining and quarrying", "Manufacturing" and "Electricity, gas, steam and air conditioning supply" and "Water supply; sewerage, waste management and remediation activities", instead data on **sold production of construction**, covers construction and non-construction activities of economic entities included to the section "Construction". Data concern:

- 1) the value of finished products sold, semi-finished products and parts of own production (regardless of whether or not payments due were received for them);
- 2) the value of paid works and services rendered, i.e. both industrial and construction as well as non-industrial and non-construction;
- 3) lump sum agent fees in the case of concluding an agreement on commission terms and full agent's fee in the case of concluding an agency agreement;
- 4) the value of products in the form of settlements in kind;
- 5) products designated for increasing the value of own fixed assets.

Data regarding **construction and assembly production sales** concern work realized domestically on the basis of contract system (i.e. for outside clients) by construction entities, classified according to NACE Rev. 2 in the section "Construction", consisting in the construction of buildings and structures from site preparation through a wide range of terrestrial work, ground worked (zero state), construction of bearing elements, partitions, laying and covering of roofs (raw state) for assemblage, installation and completion work. The pertinent work

montażowych, instalacyjnych i wykończeniowych. We wszystkich tych kategoriach zawarte są odpowiednie prace związane z budową, przebudową, rozbudową, odbudową, remontem i konserwacją stałych i tymczasowych obiektów budowlanych.

18. Informacje o mieszkaniach oddanych do użytkowania i powierzchni użytkowej mieszkań oddanych do użytkowania dotyczą mieszkań w budynkach nowo wybudowanych i rozbudowanych (w części stanowiącej rozbudowę) oraz uzyskanych w wyniku przebudowy pomieszczeń niemieszkalnych.

Powierzchnia użytkowa mieszkania jest to łączna powierzchnia pokoi, kuchni, przedpokoi, łazienek i wszystkich innych pomieszczeń wchodzących w skład mieszkania.

19. Przepięstwo stwierdzone jest to zdarzenie, co do którego w zakończonym postępowaniu przygotowawczym potwierdzono, że jest przestępstwem. Przepięstwo - zgodnie z Kodeksem karnym z 1997 r. - jest to zbrodnia lub występki ścigany z oskarżenia publicznego lub z oskarżenia prywatnego objęty oskarżeniem prokuratora, a nadto każdy występki skarbowy, których charakter jako przestępstwa został potwierdzony w wyniku postępowania przygotowawczego.

Informacje o przestępstwach stwierdzonych i wskaźnikach wykrywalności przestępstw opracowano na podstawie policyjnych systemów informacyjnych, uzupełnianych informacjami o śledztwach własnych prowadzonych w prokuraturach i o postępowaniach wobec nieletnich w sądach rodzinnych.

20. Wskaźnik wykrywalności przestępstw jest to stosunek liczby przestępstw wykrytych w danym okresie (łącznie z wykrytymi po podjęciu z umorzenia) do liczby przestępstw stwierdzonych w danym okresie, powiększonej o liczbę przestępstw stwierdzonych w podjętych postępowaniach, a umorzonych w latach poprzednich z powodu niewykrycia sprawców.

21. Nieletni są to osoby, które w chwili popełnienia przestępstwa nie miały ukończonych 17 lat.

22. Dane o wypadkach drogowych obejmują zdarzenia mające związek z ruchem pojazdów na drogach publicznych, w wyniku których nastąpiła śmierć lub uszkodzenie ciała osób.

23. Za śmiertelną ofiarę wypadku uznano osobę zmarłą (w wyniku doznanych obrażeń) na miejscu wypadku lub w ciągu trzydziestu dni.

connected with the building, rebuilding, expansion, restoration, renovation and conservation of permanent and temporary building structures is included in all of these categories.

18. Information regarding dwellings completed and usable floor area of dwellings completed concerns dwellings in newly built and expanded buildings (the enlarge portion) as well as dwellings obtained as a result of adapting non-residential buildings.

The usable floor area of a dwelling is the total usable floor area of the rooms, kitchen, foyers, bathrooms, and all other spaces comprising the dwelling.

19. An ascertained crime is an event, which after the completion of preparatory proceedings was confirmed as a crime. In connection with the Criminal Code of 1997 crime is a felony or misdemeanour prosecuted upon by public accusation or private accusation by a public prosecutor, moreover every revenue related misdemeanour, the character of which was confirmed as a crime as a result of preparatory proceedings.

Information regarding ascertained crimes and rates of detectability of crimes has been prepared on the basis of police information system supplemented with information on investigations conducted by the public prosecutor's offices and on juvenile proceedings in family courts.

20. The rate of detectability of crimes is the relation of the number of detected crimes in a given period (including those detected after resumption following discontinuance) to the number of crimes ascertained in a given period, plus the number of crimes recorded in commenced proceedings and discontinued in previous years due to undetected delinquents.

21. Juveniles are persons who, at the moment of committing crime were aged less than 17.

22. Data regarding road traffic accidents cover events connected with the movement of vehicles on public roads as a result of which death or injury occurred.

23. A road traffic accident fatality is understood as a person who died (as a result of injuries incurred) at the scene of the accident or within the course of 30 days.

SYTUACJA SPOŁECZNO-GOSPODARCZA KRAKOWA W OKRESIE I-III 2014 R.

LUDNOŚĆ

Według stanu w końcu grudnia 2013 r. liczba ludności Krakowa wynosiła 759,0 tys. osób, co stanowiło 22,6% ogólnej liczby ludności województwa małopolskiego. W ujęciu rocznym liczba ludności Krakowa zwiększyła się o 0,7 tys. osób. Kobiety stanowiły 53,4% populacji, a współczynnik feminizacji wyniósł 115 wobec 106 kobiet na 100 mężczyzn w województwie.

W 2013 r. mieszkańcy Krakowa zawarli 3266 małżeństw, urodziło się 7372 dzieci, zmarły 7173 osoby, w tym 29 niemowląt. W ujęciu rocznym odnotowano spadek liczby zawartych małżeństw oraz zgonów odpowiednio o 5,3% i 2,2%. Liczba urodzeń żywych w tym okresie zwiększyła się o 0,4%. Przyrost naturalny był dodatni (199 osób). Współczynnik przyrostu naturalnego wyniósł 0,3‰ wobec 0,0‰ w 2012 r. (w województwie kształtował się na poziomie 1,2‰).

Saldo migracji wewnętrznych i zagranicznych na pobyt stały w 2013 r. było dodatnie i wyniosło 1009 osób (rok wcześniej 738 osób).

Ruch naturalny w 2013 r.

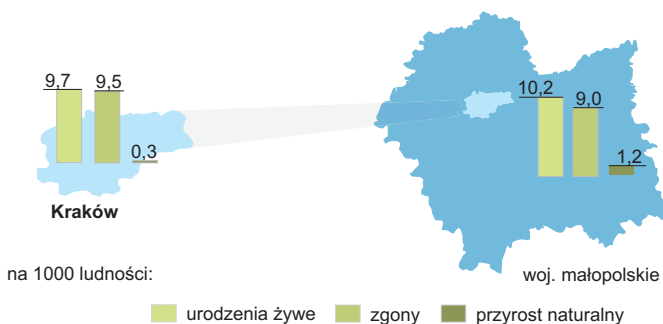

RYNEK PRACY

Na rynku pracy w Krakowie w okresie styczeń-marzec 2014 r. w relacji do analogicznego okresu poprzedniego roku wystąpiły następujące zmiany:

- odnotowano spadek (o 1,1%) przeciętnego zatrudnienia w sektorze przedsiębiorstw (w województwie spadek o 1,4%),
- liczba zarejestrowanych bezrobotnych w końcu marca 2014 r. była mniejsza w ujęciu rocznym o 4,6% (w województwie o 5,4%),
- stopa bezrobocia (najniższa wśród powiatów i miast na prawach powiatu województwa małopolskiego) spadła o 0,3 p. proc. (w województwie o 0,7 p. proc.) do 6,1%,
- w końcu marca 2014 r. Grodzki Urząd Pracy dysponował o 3,2% mniejszą niż rok wcześniej liczbą wolnych miejsc pracy i aktywizacji zawodowej,
- tempo wzrostu przeciętnego miesięcznego wynagrodzenia brutto w sektorze przedsiębiorstw było wolniejsze niż w roku poprzednim, a przeciętna płaca zwiększyła się o 3,4% (w województwie o 4,1%).

Przeciętne zatrudnienie

W I kwartale 2014 r. przeciętne zatrudnienie w sektorze przedsiębiorstw wyniosło 199,7 tys. osób, tym samym obniżyło się o 1,1% w ujęciu rocznym (w 2013 r. odnotowano spadek o 2,5%).

Spadek przeciętnego zatrudnienia w skali roku wystąpił przede wszystkim w sekcjach: budownictwo (o 8,2%), transport i gospodarka magazynowa (o 2,9%) oraz przetwórstwo przemysłowe (o 2,6%). Zatrudnienie większe niż w analogicznym okresie 2013 r. odnotowano m.in. w działalności profesjonalnej, naukowej i technicznej (o 11,1%), obsłudze rynku nieruchomości (o 6,8%), a także w sekcji dostawa wody; gospodarowanie ściekami i odpadami; rekultywacja (o 6,0%).

Największym udziałem w strukturze zatrudnionych ogółem charakteryzowały się sekcje: handel; naprawa pojazdów samochodowych (31,8% ogółu), przetwórstwo przemysłowe (20,1%), budownictwo (8,2%) oraz administrowanie i działalność wspierająca (7,5%).

Zatrudnieni w sektorze przedsiębiorstw w Krakowie stanowili 46,3% ogółu zatrudnionych w województwie, (46,1% w roku poprzednim).

Bezrobocie rejestrowane

W I kwartale br. w Grodzkim Urzędzie Pracy w Krakowie zarejestrowało się 8,1 tys. osób, tj. o 19,0% mniej niż rok wcześniej. Jednocześnie w omawianym okresie z ewidencji wyrejestrowano 7,1 tys. osób, czyli o 2,3% więcej w ujęciu rocznym.

Według stanu w końcu marca 2014 r. w ewidencji Grodzkiego Urzędu Pracy w Krakowie zarejestrowanych było 25,7 tys. bezrobotnych, w tym 12,4 tys. kobiet, które stanowiły 48,2% ogólnej liczby bezrobotnych. W ujęciu rocznym liczba zarejestrowanych bezrobotnych ogółem zmniejszyła się o 4,6% (wśród kobiet spadek o 4,2%, a wśród mężczyzn o 5,0%). Bezrobotni z terenu Krakowa stanowili 15,4% ogółu osób pozostających bez pracy zarejestrowanych w województwie małopolskim (15,2% w końcu marca 2013 r.).

Prawa do zasiłku nie posiadało 86,4% bezrobotnych, podczas gdy w końcu marca 2013 r. odsetek ten był niższy o 4,2 p. proc.

Biorąc pod uwagę bezrobotnych według wieku, największą grupę stanowiły nadal osoby w przedziale wiekowym 25-34 lata - 7,3 tys. osób (28,6% ogółu) oraz 35-44 lata - 5,7 tys. (22,1%). W ujęciu rocznym największy spadek odnotowano w grupie bezrobotnych w wieku 18-24 lata - o 18,5%, a także w wieku 25-34 lata - o 12,2%.

W strukturze bezrobotnych według poziomu wykształcenia najwięcej osób legitymowało się wykształceniem gimnazjalnym i niższym (23,9%) oraz wyższym (23,1%). Jednocześnie największy spadek liczby bezrobotnych w skali roku (o 5,6%) odnotowano w grupie osób posiadających wykształcenie średnie ogólnokształcące.

Z uwagi na długość okresu pozostawania bez pracy, najliczniejszą grupę stanowili bezrobotni pozostający bez pracy przez okres od 12 do 24 miesięcy - 5,5 tys., a ich liczba była o 21,9% większa niż w końcu marca 2013 r.

Ze względu na długość stażu pracy, nadal dominowali bezrobotni z krótkim stażem pracy, tj. do 5 lat (9,2 tys.), natomiast najbardziej spadła liczba bezrobotnych ze stażem pracy powyżej 30 lat (o 7,0%).

Wśród bezrobotnych znajdujących się w szczególnej sytuacji na rynku pracy, spadła liczba osób do 25 roku życia (o 18,5%) oraz osób bez kwalifikacji zawodowych (o 7,1%).

W styczeń-marzec br. do Grodzkiego Urzędu Pracy w Krakowie wpłynęło 3,0 tys. ofert pracy, czyli o 9,0% mniej niż w analogicznym okresie roku poprzedniego.

W końcu marca 2014 r. Grodzki Urząd Pracy w Krakowie dysponował 0,8 tys. wolnych miejsc pracy i aktywizacji zawodowej, tj. o 3,2% mniej niż rok wcześniej.

Stopa bezrobocia rejestrowanego w końcu marca 2014 r. wyniosła 6,1% i w skali roku obniżyła się o 0,3 p. proc.

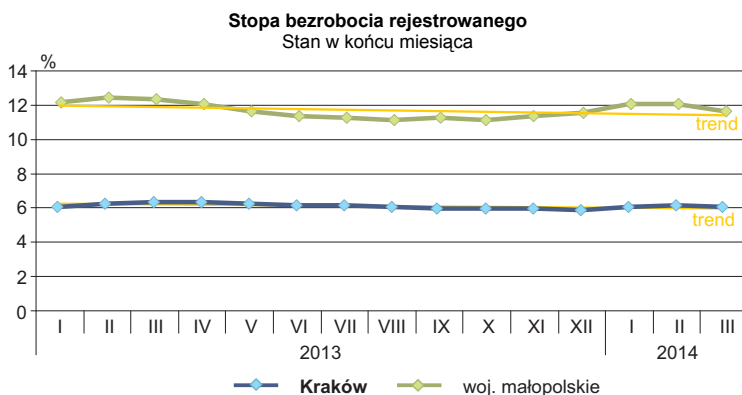

WYNAGRODZENIA

Przeciętne miesięczne wynagrodzenie brutto w sektorze przedsiębiorstw w okresie styczeń-marzec 2014 r. było o 3,4% większe niż w analogicznym okresie roku poprzedniego. Wyniosło 4093,08 zł, co stanowiło 113,8% przeciętnego wynagrodzenia w województwie.

W ujęciu rocznym przeciętne miesięczne wynagrodzenie brutto zwiększyło się we wszystkich sekcjach PKD (poza dostawą wody; gospodarowaniem ściekami i odpadami; rekultywacją) a najwyższe tempo wzrostu odnotowano w administrowaniu i działalności wspierającej (o 10,1%), budownictwie (o 5,7%) oraz w górnictwie i wydobywaniu (o 5,4%).

Przeciętne miesięczne wynagrodzenie brutto wyższe niż średnia dla miasta notowane było m.in. w sekcjach informacja i komunikacja (6968,68 zł), górnictwo i wydobywanie (6037,96 zł) oraz działalność profesjonalna, naukowa i techniczna (5613,24 zł). Znacznie poniżej średniej kształtowały się płace w sekcjach zakwaterowanie i gastronomia (2508,72 zł) oraz administrowanie i działalność wspierająca (2876,38 zł). Przeciętne miesięczne wynagrodzenie brutto zatrudnionych w sekcji informacja i komunikacja było prawie trzykrotnie wyższe niż w sekcji zakwaterowanie i gastronomia.

**Przeciętne miesięczne wynagrodzenia brutto w wybranych sekcjach PKD
na tle średniej płacy w Krakowie w okresie I-III 2014 r.**

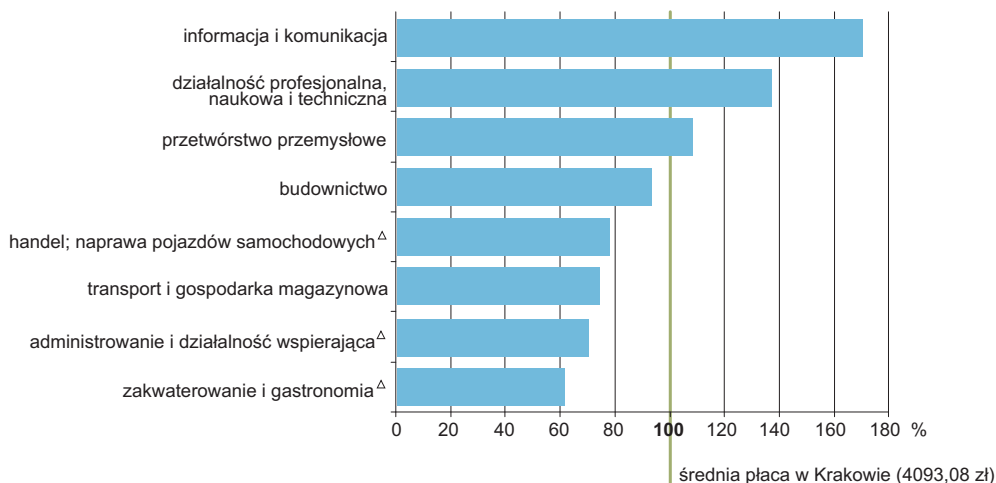

W okresie sprawozdawczym przepracowano łącznie 88,0 mln godzin, tj. o 1,4% mniej w skali roku. Przeciętne miesięczne wynagrodzenie godzinowe brutto wzrosło o 3,7% do 27,87 zł (w województwie - 24,30 zł).

PODMIOTY GOSPODARKI NARODOWEJ

Według stanu w końcu marca 2014 r. w rejestrze REGON figurowało 125,1 tys. podmiotów gospodarki narodowej z siedzibą w Krakowie. W stosunku rocznym ich liczba zwiększyła się o 2,8%. Firmy z terenu Krakowa stanowiły 35,5% ogółu podmiotów gospodarki narodowej zarejestrowanych w województwie małopolskim (rok wcześniej - 35,4%).

Dominowały podmioty prowadzone przez osoby fizyczne (81,9 tys.), stanowiące 65,5% ogółu zarejestrowanych firm prowadzących działalność gospodarczą, a ich liczba była o 1,3 tys. (1,6%) większa niż w końcu marca 2013 r.

Jako podstawowy rodzaj prowadzonej działalności gospodarczej, najwięcej podmiotów deklarowało handel; naprawę pojazdów samochodowych - 29,4 tys. (23,5% ogółu), działalność profesjonalną, naukową i techniczną - 16,8 tys. (13,4%), budownictwo - 11,1 tys. (8,9%) oraz przetwórstwo przemysłowe - 9,2 tys. (7,3%).

W skali roku największy wzrost liczby podmiotów gospodarczych wystąpił w sekcjach: wytwarzanie i zaopatrywanie w energię elektryczną, gaz, parę wodną i gorącą wodę (o 21,5%), górnictwo i wydobywanie (o 9,8%) oraz informacja i komunikacja (o 7,0%).

W strukturze według przewidywanej liczby pracujących udział małych firm, tj. o liczbie pracujących do 9 osób, wyniósł 95,3%. Podmioty o liczbie pracujących 10-49 osób stanowiły 3,8%, a jednostki duże, tj. powyżej 50 osób - 0,9% ogółu podmiotów.

W końcu marca 2014 r. rejestr REGON skupiał 19,6 tys. spółek handlowych, tj. 15,7% ogółu podmiotów (rok wcześniej - 14,6%), a ich liczba wzrosła w ujęciu rocznym o 1,8 tys. (o 10,2%). W ogólnej liczbie spółek handlowych spółki z ograniczoną odpowiedzialnością stanowiły 81,2% (podobnie w końcu marca 2013 r.), a spółki akcyjne - 2,9% (odpowiednio 3,0%). Spółek cywilnych było 12,4 tys., tj. o 1,0% mniej niż rok wcześniej. Liczba spółdzielni (417 podmiotów) zwiększyła się o 0,2%, a przedsiębiorstw państwowych (7) obniżyła się o 22,2%.

Według stanu w dniu 31 III 2014 r. na terenie Krakowa zarejestrowanych było 3,3 tys. spółek handlowych z udziałem kapitału zagranicznego, których liczba w skali roku zwiększyła się o 7,6%.

Ze względu na lokalizację, najwięcej podmiotów gospodarczych prowadziło działalność na terenie Podgórze (41,4 tys., tj. 33,0% ogółu) oraz Krowodrzy (30,7 tys. - 24,5%). W Śródmieściu zarejestrowanych było 29,3 tys. firm (23,5%), a w Nowej Hucie 23,8 tys. (19,0%).

Najwięcej małych i średnich firm działa w Podgórzu i Krowodrzy, natomiast jednostki duże lokują swoje siedziby głównie w Śródmieściu.

**Struktura osób fizycznych prowadzących działalność gospodarczą
według delegatur w 2014 r.
Stan w dniu 31 III**



WYNIKI FINANSOWE PRZEDSIĘBIORSTW NIEFINANSOWYCH

W okresie styczeń-marzec br. wyniki finansowe badanych przedsiębiorstw (517 podmiotów gospodarczych prowadzących księgi rachunkowe, w których liczba pracujących wynosiła 50 i więcej osób, poza przedsiębiorstwami branży rolnictwa, leśnictwa, łowiectwa i rybactwa, działalności finansowej i ubezpieczeniowej oraz szkół wyższych) były nieco korzystniejsze od uzyskanych w analogicznym okresie 2013 r.

Przychody z całokształtu działalności obniżyły się o 0,5%, natomiast koszty ich uzyskania o 0,8%, co znalazło odzwierciedlenie w poprawie wskaźnika poziomu kosztów z 96,6% w okresie I-III 2013 r. do 96,2%. Przychody ze sprzedaży produktów, towarów i materiałów były niższe niż przed rokiem o 0,4%, a koszty ich uzyskania o 0,3%.

Wynik finansowy na działalności gospodarczej wyniósł 910,5 mln zł i był o 9,8% wyższy niż rok wcześniej. Wynik finansowy ze sprzedaży produktów, towarów i materiałów wyniósł 1022,1 mln zł i był o 2,2% niższy w skali roku.

Wynik finansowy brutto wyniósł 910,0 mln zł, tj. o 9,6% więcej niż w analogicznym okresie ub. roku. Obciążenia wyniku finansowego brutto podatkiem dochodowym w kwocie 225,8 mln zł, wpłynęły na ostateczny wynik finansowy netto, który ukształtował się na poziomie 684,2 mln zł (o 8,2% wyższym w skali roku) przy spadku zysku netto o 1,8% i spadku straty netto o 19,8%.

Zysk netto wykazało 63,8% ogółu przedsiębiorstw (57,5% przed rokiem), a uzyskane przez nie przychody stanowiły 73,5% przychodów z całokształtu działalności badanych przedsiębiorstw (wobec 57,8% w okresie I-III 2013 r.). W przetwórstwie przemysłowym zysk netto wykazało 69,9% przedsiębiorstw (59,5% przed rokiem), a ich udział w przychodach tej sekcji wyniósł 79,9% (wobec 56,2% w ub. roku).

Wskaźniki rentowności obrotu brutto i netto wzrosły po 0,3 p. proc. odpowiednio do 3,8% i 2,9%.

Wartość aktywów obrotowych w końcu marca br. wyniosła 25110,1 mln zł i była o 1,8% niższa niż w analogicznym okresie ub. roku. Spadek w skali roku dotyczył należności krótkoterminowych (o 4,5%) oraz zapasów (o 3,1%). W strukturze rzeczowej aktywów obrotowych najwyższy udział miały należności krótkoterminowe - 47,6% (przed rokiem - 48,9%) oraz zapasy - 25,7% (rok wcześniej - 26,0%).

Zobowiązania krótkoterminowe w końcu omawianego okresu wyniosły 18101,3 mln zł i zmniejszyły się o 2,2% w stosunku do stanu z końca marca ub. roku.

Zobowiązania długoterminowe były o 6,1% niższe niż rok wcześniej i wynosiły 12271,5 mln zł.

PRZEMYSŁ I BUDOWNICTWO

Przemysł

Produkcja sprzedana przemysłu w I kwartale br. osiągnęła wartość (w cenach bieżących) 6725,6 mln zł, tj. o 3,2% mniejszą (w cenach stałych) niż w 2013 r. Wartość produkcji sprzedanej uzyskanej przez jednostki z terenu Krakowa stanowiła 37,8% produkcji sprzedanej przedsiębiorstw województwa małopolskiego (wobec 37,5% rok wcześniej).

Spadek produkcji sprzedanej w odniesieniu do 2013 r. wystąpił we wszystkich sekcjach poza przetwórstwem przemysłowym, w której to sekcji produkcja sprzedana wynosząca 4744,1 mln zł (70,5% ogółu) wzrosła (w cenach stałych) o 2,3%.

Wydajność pracy w przemyśle, mierzona produkcją sprzedaną na jednego zatrudnionego (w cenach stałych) była o 1,6% większa w ujęciu rocznym (w województwie spadła o 1,3%), przy spadku przeciętnego zatrudnienia (o 4,7%) i wzroście przeciętnego miesięcznego wynagrodzenia brutto (o 2,8%).

Budownictwo

Produkcja sprzedana budownictwa w okresie styczeń-marzec 2014 r. osiągnęła wartość 1304,5 mln zł, co oznacza, że zwiększyła się o 10,5% w ujęciu rocznym. Produkcja sprzedana uzyskana przez przedsiębiorstwa budowlane z terenu Krakowa stanowiła 54,9% ogółu produkcji sprzedanej budownictwa w województwie (rok wcześniej 52,6%).

Produkcja budowlano-montażowa zwiększyła się w skali roku o 28,0% i wyniosła 602,1 mln zł. Wzrost produkcji odnotowano w działach budowa budynków (o 45,7%) oraz budowa obiektów inżynierii lądowej i wodnej (o 34,5%). W przedsiębiorstwach zajmujących się robotami budowlanymi specjalistycznymi produkcja budowlano-montażowa była mniejsza o 6,2%.

**Struktura produkcji budowlano-montażowej
według działów w okresie I-III 2014 r.**

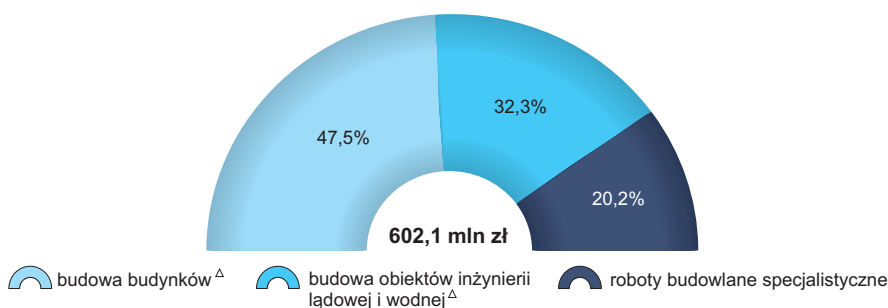

Przychody ze sprzedaży przypadające na 1 zatrudnionego w budownictwie uzyskane w I kwartale 2014 r. były o 20,4% wyższe niż rok wcześniej, przy niższym o 8,2% przeciętnym zatrudnieniu i wyższym o 5,7% przeciętnym miesięcznym wynagrodzeniu brutto.

MIESZKANIA

Według wstępnych danych w I kwartale br. na terenie Krakowa oddano do użytkowania 2310 mieszkań, tj. o 4,5% mniej niż rok wcześniej. Liczba mieszkań przekazanych w budownictwie przeznaczonym na sprzedaż lub wynajem wyniosła 1825 (o 11,5% mniej w skali roku), a w budownictwie indywidualnym 485 (wzrost o 36,6%).

Mieszkania oddane do użytkowania na terenie Krakowa stanowiły 51,3% ogólnej liczby mieszkań przekazanych do użytkowania w województwie małopolskim (wobec 53,2% rok wcześniej).

**Mieszkania oddane do użytkowania
według wybranych form budownictwa w okresie I-III 2014 r.**
(I-III 2013=100)

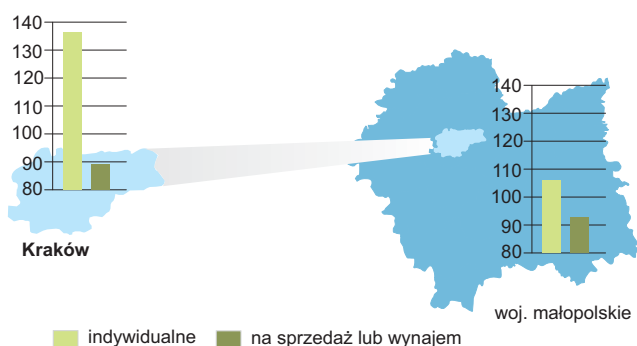

Przeciętna powierzchnia użytkowa mieszkania oddanego do użytkowania wyniosła 59,1 m² (59,0 m² rok wcześniej) - w budownictwie indywidualnym 85,7 m² (105,5 m² rok wcześniej), a w budownictwie na sprzedaż lub wynajem 52,0 m² (51,1 m² w I kwartale 2013 r.).

W I kwartale br. wydano pozwolenia na budowę 1115 nowych mieszkań (spadek o 27,3% w skali roku), w głównej mierze przeznaczonych na sprzedaż lub wynajem (998). Rozpoczęto budowę 1817 mieszkań (o 0,8% więcej), których wykonawcami są firmy deweloperskie (1473), inwestorzy indywidualni (325) oraz gmina (19).

TURYSTYKA

Według danych wstępnych w I kwartale 2014 r. z turystycznych obiektów noclegowych w Krakowie skorzystało 347,1 tys. osób, tj. o 8,1% więcej w skali roku. Turyści zagraniczni w liczbie 154,8 tys. stanowili 44,6% ogółu korzystających z noclegów (rok wcześniej - 49,9%), a ich liczba zmniejszyła się w stosunku rocznym o 3,4%.

W omawianym okresie udzielono 685,8 tys. noclegów, co oznacza wzrost w ujęciu rocznym o 5,7%, w tym turystom z zagranicy - 352,7 tys. noclegów (o 3,5% mniej). Wśród obiektów bazy noclegowej, największą liczbę gości przyjęły hotele - 282,2 tys. osób (w tym 130,5 tys. gości z zagranicy). W hotelach udzielono 536,9 tys. noclegów (w tym 282,6 tys. turystom zagranicznym).

Średnio na jedną osobę korzystającą z turystycznych obiektów noclegowych w okresie sprawozdawczym przypadały 2 noclegi (podobnie rok wcześniej). Turysta zagraniczny przeciętnie korzystał z 2,3 noclegu, tj. na poziomie notowanym w I kwartale 2013 r.

W okresie styczeń-marzec 2014 r. wynajęto 346,1 tys. pokoi, w tym 52,8% turystom zagranicznym. Liczba wynajętych pokoi była o 8,6% większa niż w analogicznym okresie roku poprzedniego. 93,1% ogółu wynajętych pokoi znajdowało się w hotelach.

Stopień wykorzystania miejsc noclegowych w I kwartale 2014 r. kształtował się na poziomie 33,2% (w I kwartale 2013 r. - 33,1%), a stopień wykorzystania pokoi wyniósł 43,2% (wobec odpowiednio 42,5%).

W ujęciu terytorialnym najwięcej osób korzystało z turystycznych obiektów noclegowych zlokalizowanych w Śródmieściu (54,7% ogółu korzystających) i Krowodrzy (25,9%).

BEZPIECZEŃSTWO PUBLICZNE

Według danych Komendy Wojewódzkiej Policji w Krakowie w okresie styczeń-marzec 2014 r. odnotowano 6,4 tys. przestępstw, które stanowiły 32,5% ogółu przestępstw stwierdzonych w województwie. W strukturze przestępstw przeważały przestępstwa o charakterze kryminalnym (5,1 tys. - 80,0% ogółu). Ponadto stwierdzono m.in. 0,9 tys. przestępstw o charakterze gospodarczym (13,8%) i 0,2 tys. drogowych (3,7%).

Wskaźnik wykrywalności sprawców przestępstw ogółem wyniósł 47,9% (w województwie - 68,0%). Najwyższą wykrywalnością charakteryzowały się przestępstwa drogowe - 94,9%. Wskaźnik wykrywalności przestępstw gospodarczych wyniósł 86,9%, a kryminalnych 38,4%.

W okresie sprawozdawczym na drogach Krakowa wydarzyło się 191 wypadków drogowych, tj. o 3,5% mniej niż rok wcześniej, spadła także o 2,6% liczba kolizji. Wypadkom uległo łącznie 231 osób, z których 4 poniosły śmierć. Liczba ofiar wypadków wzrosła w ujęciu rocznym o 4,5%, przy czym śmiertelnych spadła o 20,0%. Na terenie Krakowa wydarzyło się 26,8% ogółu wypadków odnotowanych w województwie małopolskim.

Funkcjonariusze Straży Miejskiej Miasta Krakowa w ramach wykonywania zadań ujawnili 21,3 tys. wykroczeń, tj. o 23,4% więcej niż w I kwartale 2013 r. Mandatami ukaranych zostało 7,4 tys. sprawców (o 4,9% więcej w ujęciu rocznym), udzielono 13,3 tys. pouczeń (wzrost o 41,6%), sporządzono 0,7 tys. notatek celem skierowania wniosków o ukaranie do Sądu Grodzkiego (o 24,0% mniej).

KRAKÓW NA TLE INNYCH MIAST

Wskaźniki demograficzno-ekonomiczne lokują Kraków w czołówce miast wojewódzkich w Polsce. Poniższa tablica prezentuje dane z wybranych obszarów społeczno-gospodarczych w okresie styczeń-marzec 2014 r. oraz lokaty Krakowa względem największych miast w Polsce (w nawiasie).

WYSZCZEGÓLNIENIE	Kraków	Gdańsk	Łódź	Poznań	Warszawa	Wrocław
Ludność ogółem w tys. (stan w dniu 31 XII 2013 r.)	759,0 (2)	461,5 (6)	711,3 (3)	548,0 (5)	1724,4 (1)	632,1 (4)
Przyrost naturalny na 1000 ludności ^a	0,3 (1)	-0,5 (4)	-6,5 (6)	-0,2 (2)	-0,2 (2)	-0,7 (5)
Saldo migracji ^b na 1000 ludności ^a	1,3 (4)	2,4 (2)	-2,2 (5)	-4,7 (6)	4,8 (1)	2,2 (3)
Stopa bezrobocia rejestrowanego w % (stan w dniu 31 III)	6,1 (4)	6,9 (5)	12,7 (6)	4,1 (1)	4,8 (2)	5,6 (3)
Liczba bezrobotnych na 1 ofertę pracy (stan w dniu 31 III)	32 (5)	29 (4)	48 (6)	23 (3)	17 (2)	15 (1)
Przeciętne zatrudnienie ^c w tys.	199,7 (2)	79,0 (6)	112,6 (5)	139,6 (4)	952,9 (1)	171,5 (3)
Przeciętne miesięczne wynagrodzenie brutto ^c ogółem w zł	4093,08 (4)	5048,65 (2)	3688,96 (6)	4381,15 (3)	5216,99 (1)	3961,19 (5)
Mieszkania oddane do użytkowania	2310 (2)	430 (6)	545 (5)	982 (4)	2898 (1)	1907 (3)
w tym na sprzedaż lub wynajem	1825 (2)	293 (6)	450 (5)	874 (4)	2190 (1)	1205 (3)
Przeciętna powierzchnia użytkowa 1 mieszkania oddanego do użytkowania w m ²	59,1 (5)	74,0 (2)	78,2 (1)	62,7 (4)	64,3 (3)	58,8 (6)
Podmioty gospodarki narodowej w tys. (stan w dniu 31 III)	125,1 (2)	70,1 (6)	90,9 (5)	105,6 (4)	374,4 (1)	108,9 (3)
Wskaźnik poziomu kosztów ^{a,c} w %	95,7 (3)	96,2 (5)	94,3 (1)	94,5 (2)	95,7 (3)	97,3 (6)
Wskaźnik rentowności obrotu brutto ^{a,c} w %	4,3 (3)	3,8 (5)	5,7 (1)	5,5 (2)	4,3 (3)	2,7 (6)
Wskaźnik rentowności obrotu netto ^{a,c} w %	3,6 (4)	3,1 (5)	4,8 (1)	4,8 (1)	3,7 (3)	2,3 (6)

a W okresie I-XII 2013 r. b Wewnętrznej i zagranicznej na pobyt stały. c W sektorze przedsiębiorstw.

PLANOWANIE PRZESTRZENNE¹

Zmiana Studium uwarunkowań i kierunków zagospodarowania przestrzennego

1. W 2013 r. miały miejsce następujące etapy procedury sporządzania zmiany Studium uwarunkowań i kierunków zagospodarowania przestrzennego Miasta Krakowa:

- Zarządzenie Nr 1744/2013 z dnia 17.06.2013 r. Prezydenta Miasta Krakowa ws. rozpatrzenia wniosków wniesionych w ramach strategicznej oceny oddziaływania na środowisko projektu zmiany Studium,
- Opiniowanie i uzgadnianie projektu zmiany Studium,
- Wyłożenie projektu zmiany Studium do publicznego wglądu w dniach od 16.06-29.07.2013 r. Z dniem 19.08.2013 r. upłynął termin składania uwag. W wyznaczonym terminie wpłynęły 8462 uwagi.

2. W I kwartale 2014 r. miały miejsce następujące etapy procedury sporządzania zmiany Studium uwarunkowań i kierunków zagospodarowania przestrzennego Miasta Krakowa:

¹ Opracowano w Urzędzie Miasta Krakowa.

- Zarządzenie Nr 221/2014 z dnia 31.01.2014 r. Prezydenta Miasta Krakowa w sprawie rozpatrzenia uwag złożonych do wyłożonego do publicznego wglądu projektu zmiany Studium uwarunkowań i kierunków zagospodarowania przestrzennego Miasta Krakowa wraz z prognozą oddziaływania na środowisko,
- Ponowne opiniowanie i uzgadnianie projektu zmiany Studium,
- Ponownie wyłożenie projektu zmiany Studium do publicznego wglądu od 4 marca do 14 kwietnia 2014 r.

W dniu 31 grudnia 2013 r.:

obowiązywało **130** miejscowych planów zagospodarowania przestrzennego o łącznej powierzchni **15752,4 ha**, co stanowi **48,2%** ogólnej powierzchni Miasta Krakowa (32685 ha). Prowadzono prace nad sporządzaniem 16 miejscowych planów zagospodarowania przestrzennego o łącznej powierzchni 1422,9 ha, co stanowi dodatkowe **4,3%** powierzchni Miasta.

W dniu 31 marca 2014 r.²:

obowiązywało **131** miejscowych planów zagospodarowania przestrzennego o łącznej powierzchni **15462,0 ha**, co stanowi **47,3%** ogólnej powierzchni Miasta Krakowa (32685 ha). Prowadzono prace nad sporządzaniem 8 miejscowych planów zagospodarowania przestrzennego o łącznej powierzchni 687,6 ha, co stanowi dodatkowe **2,1%** powierzchni Miasta.

Wyszczególnienie stan w dniu	Plany sporządzane			Plany obowiązujące		
	liczba	powierzchnia w ha	powierzchnia miasta ² =100	liczba	powierzchnia w ha	powierzchnia miasta ² =100
31 grudnia 2012	46	3628,1	11,1	101	13559,2	41,5
31 grudnia 2013	16	1422,9	4,3	130	15752,4	48,2
31 marca 2014^{2,3}	8	687,6	2,1	131	15462,0	47,3

a Powierzchnia miasta Krakowa - 32685 ha.

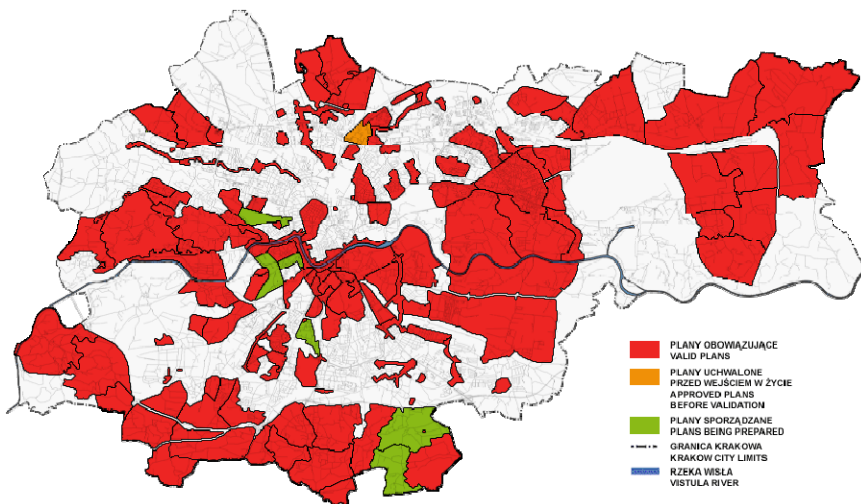

² Naczelny Sąd Administracyjny 10 stycznia 2014 roku oddalił skargę kasacyjną Rady Miasta Krakowa od wyroku Wojewódzkiego Sądu Administracyjnego w Krakowie z 8 listopada 2012 roku dotyczącą MPZP Osiedle Łokietka. Powyższe orzeczenie uprawomocniło się i plan stracił ważność, przez co zmniejszyła się powierzchnia i procentowe pokrycie planami przestrzennymi.

³ Uchwalony, ale nieobowiązujący był 1 miejscowy plan zagospodarowania przestrzennego o powierzchni 52,9 ha.

SOCIO-ECONOMIC SITUATION OF KRAKÓW IN THE PERIOD JANUARY-MARCH 2014

POPULATION

As of the end of December 2013 the number of population of Kraków amounted to 759.0 thous., that was 22.6% of total number of population of the Małopolskie voivodship. In annual terms the number of population of Kraków increased by 0.7 thous. Females constituted 53.4% of the population and the feminization rate amounted to 115 towards 106 females per 100 males in the voivodship.

In the year 2013 inhabitants of Kraków contracted 3266 marriages, 7372 children were born, 7173 persons died, of which 29 infants. In annual terms the number of contracted marriages and the number of deaths decreased by 5.3% and 2.2% respectively. The number of live births augmented in this period by 0.4%. The natural increase was positive (199 persons). Natural increase rate amounted to 0.3‰ towards 0.0‰ in 2012 (in the voivodship it shaped at the level 1.2‰).

Internal and international net migration for permanent residence in 2013 was positive and amounted to 1009 persons (738 persons the year before).

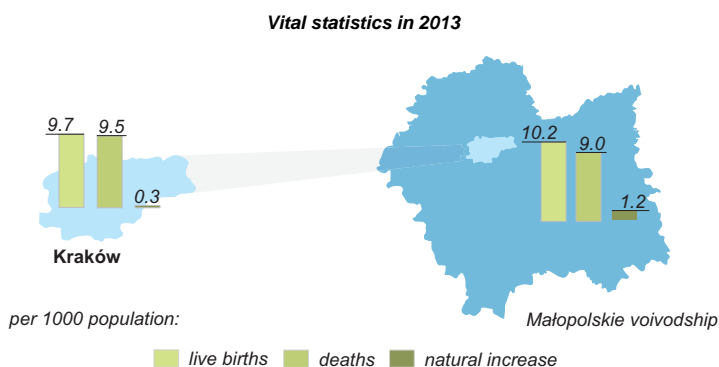

LABOUR MARKET

On the labour market in Kraków in the period January-March 2014 in relation to the analogous period of previous year there had been following changes:

- it was recorded a decrease (by 1.1%) of the average paid employment in enterprise sector (in the voivodship a decrease by 1.4%),
- the number of registered unemployed persons at the end of March 2014 was lower in annual terms by 4.6% (in the voivodship by 5.4%),
- the unemployment rate (the lowest among powiats and cities with powiat status in Małopolskie voivodship) decreased by 0.3 percentage point (0.7 percentage point in the voivodship) to 6.1%,
- at the end of March 2014 the Municipal Labour Office had at its disposal less by 3.2% vacant places of employment and places of occupational activation than the year before,
- pace of increase of the average monthly gross wages and salaries in enterprise sector was slower than in the previous year and the average pay grew by 3.4% (in the voivodship by 4.1%).

Average paid employment

In the 1st quarter 2014 the average paid employment in enterprise sector amounted to 199.7 thous. persons thus it decreased by 1.1% in annual terms (in 2013 there was a decrease by 2.5%).

Paid employment lower than the year before was recorded mainly in sections: construction (by 8.2%), transportation and storage (by 2.9%) as well as manufacturing (by 2.6%). The average paid employment bigger than in the analogous period 2012 occurred i.e. in professional, scientific and technical activities (by 11.1%), real estate activities (by 6.8%), and also in the section water supply; sewerage, waste management and remediation activities (by 6.0%).

In structure of total paid employees the most persons was employed in sections: trade; repair of motor vehicles (31.8% of total), manufacturing (20.1%), construction (8.2%) as well as administrative and support service activities (7.5%).

Persons employed in enterprise sector in Kraków constituted 46.3% of total paid employment in the voivodship, (46.1% the year before).

Registered unemployment

In the 1st quarter of the current year in the Municipal Labour Office in Kraków 8.1 thous. people were registered, i.e., less by 19.0% than the year before. Simultaneously in the discussed period 7.1 thous. people were removed from the register rolls, i.e., more by 2.3% in annual terms.

At the end of March 2014 in the Municipal Labour Office's records in Kraków there were 25.7 thous. unemployed persons, of which 12.4 thous. women constituting 48.2% of total unemployed persons. In annual terms the total number of registered unemployed persons decreased by 4.6% (among women by 4.2%, and among men by 5.0%). Unemployed persons from Kraków constituted 15.4% of total persons without job registered in the Małopolskie voivodship (15.2% at the end of March 2013).

86.4% of unemployed persons did not possess benefits rights, while at the end of March 2013 this percentage was lower by 4.2 percentage points.

Considering the unemployed by age, the most numerous group still constituted persons aged 25-34 - 7.3 thous. persons (28.6% of total) and 35-44 - 5.7 thous. (22.1%). In annual terms the biggest decrease was recorded in the group of the unemployed aged 18-24 - by 18.5%, and also aged 25-34 - by 12.2%.

In the structure of the unemployed by educational level the most persons had lower secondary education and below (23.9%) as well as tertiary education (23.1%). Simultaneously the biggest decrease of the number of the unemployed per annum (by 5.6%) was recorded in the group of persons with general secondary education.

Considering duration of unemployment the most persons remained without job during the period from 12 to 24 months - 5.5 thous., and their number was higher by 21.9% than at the end of March 2013.

Analysing work seniority, the most of the unemployed are still persons with short work seniority - up to 5 years (9.2 thous.), whereas the biggest decrease was recorded in group of persons with work seniority more than 30 years (by 7.0%).

Among the unemployed with a specific situation on the labour market there was a decrease of persons below 25 years of age (by 18.5%) as well as persons without occupational qualifications (by 7.1%).

In the period January-March 2014 3.0 thous. job offers came in the Municipal Labour Office in Kraków, i.e., less by 9.0% than in analogous period of the previous year.

At the end of March 2014 the Municipal Labour Office in Kraków had at its disposal 0.8 thous. vacant places of employment and places of occupational activation, i.e., less by 3.2% than the year before.

The registered unemployment rate at the end of March 2014 amounted to 6.1% and decreased by 0.3 percentage point per annum.

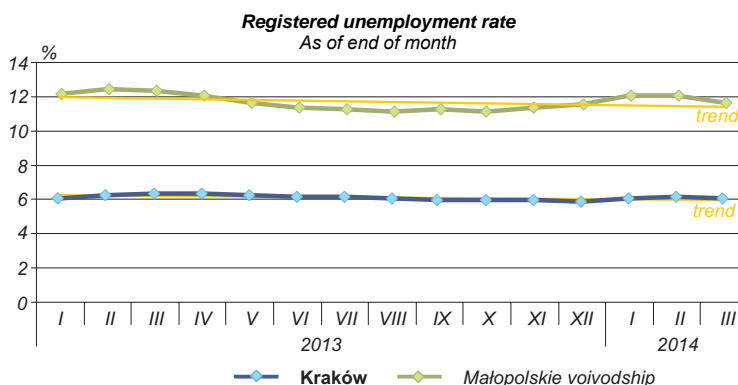

WAGES AND SALARIES

In the period January-March 2014 the average monthly gross wages and salaries in enterprise sector were by 3.4% bigger than in the analogous period of the previous year. It amounted to 4093.08 zł, what accounted for 113.8% of the average wages and salaries in the voivodship.

In annual terms the average monthly gross wages and salaries augmented in all of NACE sections (apart from water supply; sewerage, waste management and remediation activities) and the highest pace of increase was recorded in administrative and support service activities (an increase by 10.1%), construction (by 5.7%) as well as in mining and quarrying (by 5.4%).

Average monthly gross wages and salaries above the voivodship's average were recorded, i.e. in sections information and communication (6968.68 zł), mining and quarrying (6037.96 zł) as well as professional, scientific and technical activities (5613.24 zł). Considerably below mean shaped average pays in sections accommodation and catering (2508.72 zł) as well as administrative and support service activities (2876.38 zł). Average wages and salaries of persons employed in the section information and communication were almost three times higher than in the section accommodation and catering.

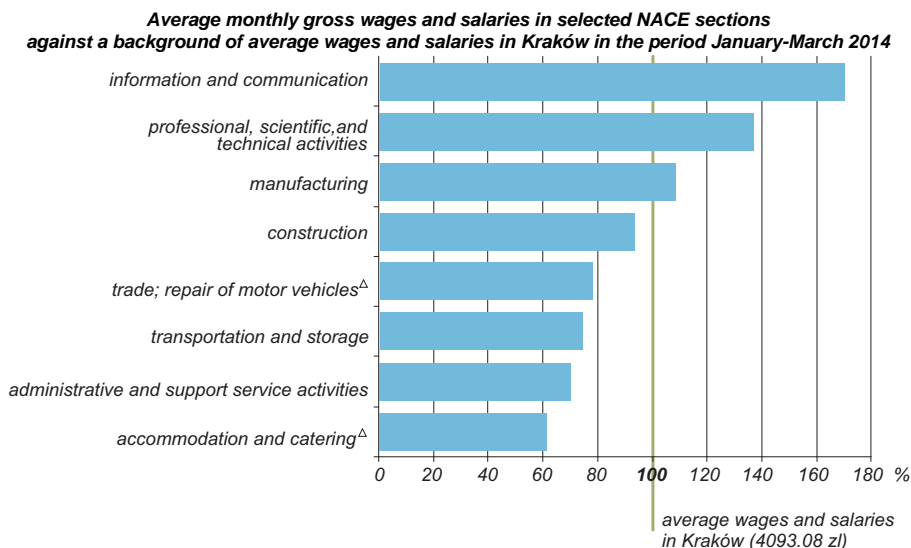

In the discussed period 88.0 mln hours have been worked, i.e., by 1.4% less per annum. The average hourly gross wage and salary increased by 3.7%, to 27.87 zł (in the voivodship - 24.30 zł).

ENTITIES OF THE NATIONAL ECONOMY

As of the end of March 2014 in the REGON register there were 125.1 thous. entities of the national economy located in Kraków. During the year their number have increased by 2.8%. Businesses seated in Kraków constituted 35.5% of total entities of the national economy registered in the Małopolskie voivodship (35.4% the year before).

Entities run by natural persons predominated (81.9 thous.), constituting 65.5% of all registered firms conducting economic activity, and their number was higher by 1.3 thous. (1.6%) than at the end of March 2013.

As basic kind of conducted economic activity, the most entities declared trade; repair of motor vehicles - 29.4 thous. (23.5% of total), professional, scientific and technical activities - 16.8 thous. (13.4%), construction - 11.1 thous. (8.9%) as well as manufacturing - 9.2 thous. (7.3%).

The biggest increase of entities of the national economy per annum occurred in sections: electricity, gas, steam and air conditioning supply (by 21.5%), mining and quarrying (by 9.8%) as well as information and communication (by 7.0%).

In the structure by expected number of employed persons, the share of small businesses employing up to 9 persons amounted to 95.3%. Entities employing 10-49 persons constituted 3.8% of total entities, and big ones, i.e., more than 50 persons - 0.9%.

At the end of March 2014 in the REGON register there were 19.6 thous. commercial companies, i.e., 15.7% of total entities (the year before - 14.6%), and their number augmented in annual terms by 1.8 thous. (o 10.2%). In total number of commercial companies, limited liability companies accounted for 81.2% (similarly to the end of March 2013), and joint stock companies - 2.9% (3.0% respectively). There were 12.4 thous. civil law partnerships, i.e., less by 1.0% than the year before. The number of co-operatives (417 entities) has increased by 0.2% and of state owned enterprises (7) decreased by 22.2%.

As of 31 March 2014 on the area of Kraków there were registered 3.3 thous. commercial companies with foreign capital participation, which number increased per annum by 7.6%.

According to location the biggest number of economic entities conducted activity in Podgórze (41.4 thous., i.e., 33.0% of total) and in Krowodrza (30.7 thous. - 24.5%). In Śródmieście there were 29.3 thous. registered entities (23.5%), and in Nowa Huta 23.8 thous. (19.0%).

The most of small and medium businesses operate in Podgórze and Krowodrza, whereas big entities locate their seats mainly in Śródmieście.

Structure of natural persons conducting economic activity by delegatures in 2014
As of 31 March



FINANCIAL RESULTS OF NON-FINANCIAL ENTERPRISES

In the period January-March of the current year financial results of surveyed enterprises (517 economic entities keeping accounting ledgers, employing 50 and more persons, excluding enterprises from agriculture, forestry and fishing, finance and insurance as well as higher education) were slightly better in relation to results obtained in the analogous period of 2013.

Revenues from total activity decreased by 0.5%, whereas costs of obtaining them by 0.8%, what reflected in improvement of the cost level indicator from 96.6% in the period January-March 2013 to 96.2%. Revenues from sale of products, goods and materials were lower than the year before by 0.4% and costs of obtaining them by 0.3%.

The financial result on economic activity amounted to 910.5 mln zł and was bigger by 9.8% than the year before. Financial result on sale of products, goods and materials amounted to 1022.1 mln zł and was lower by 2.2% per annum.

Gross financial result amounted to 910.0 mln zł, i.e., more by 9.6% than in the analogous period of the previous year. Encumbrances of gross financial result by income tax in amount of 225.8 mln zł influenced the final net financial result, which shaped at the level of 684.2 mln zł (higher by 8.2% per annum) while the net profit decreased by 1.8% and the net loss decreased by 19.8%.

63.8% of total enterprises showed the net profit (57.5% the year before), and revenues obtained by them accounted for 73.5% of revenues from total activity of surveyed enterprises (towards 57.8% in the period January-March 2013). In manufacturing 69.9% enterprises showed the net profit (59.5 the year before), and their share in revenues of this section amounted to 79.9% (towards 56.2% in the previous year).

Profitability rates of gross and net turnover have grown by 0.3 percentage point and amounted to 3.8% and 2.9% respectively.

At the end of March of the current year the value of current assets amounted to 25110.1 mln zł and was lower by 1.8% than in the analogous period of the last year. A decrease per annum concerned short-term dues (by 4.5%) and stocks (by 3.1%). In material structure of current assets short-term dues had the highest share - 47.6% (the year before - 48.9%) as well as stocks - 25.7% (the year before - 26.0%).

At the end of the discussed period short-term liabilities amounted to 18101.3 mln zł and decreased by 2.2% in relation to the end of March of the previous year.

Long-term liabilities were lower by 6.1% than the year before and amounted to 12271.5 mln zł.

INDUSTRY AND CONSTRUCTION

Industry

In the 1st quarter 2014 the sold production of industry reached the value of 6725.6 mln zł, (in current prices) i.e., by 3.2% less (in constant prices) than in the 2013. The value of sold production of industrial units of Kraków accounted for 37.8% of sold production of industrial enterprises of the Małopolskie voivodship (towards 37.5% the year before).

A decrease of sold production in relation to the year 2013 has occurred in all sections except manufacturing, in which the sold production amounted to 4744.1 mln zł (70.5% of total) and increased (in constant prices) by 2.3%.

Work efficiency in industry measured by sold production per 1 employee was bigger by 1.6% (in the voivodship it decreased by 1.3%), while the average employment decreased by 4.7% and average gross wages and salaries increased by 2.8%.

Construction

Sold production of construction in the period January-March 2014 reached the value of 1304.5 mln zł, what means an increase by 10.5% in annual terms. Sold production of construction entities from the area of Kraków accounted for 54.9% of total sold production of construction in the voivodship (52.6% the year before).

The construction and assembly production has increased by 28.0% per annum and amounted to 602.1 mln zł. A decrease of sales in annual terms was recorded in companies engaged in construction of buildings (by 45.7%) and involved in civil engineering (by 34.5%) In companies conducting specialized construction activities the construction and assembly production was lower by 6.2%.

**Structure of construction and assembly production by divisions
in the period January-March 2014**

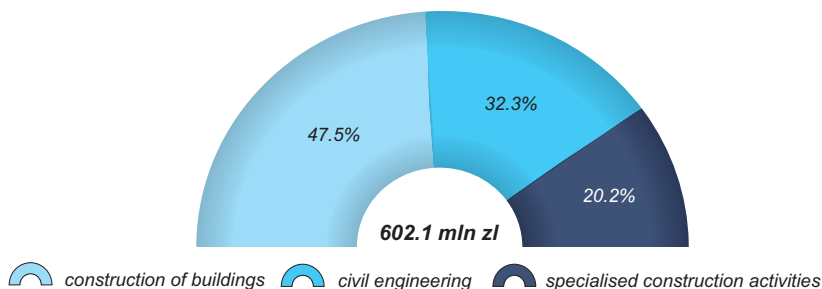

Revenues from sales per 1 employee in construction gained in the 1st quarter 2014 were higher by 20.4% than the year before, while average employment decreased by 8.2% and average gross wages and salaries increased by 5.7%.

DWELLINGS

In the 1st quarter 2014 according to preliminary data on the area of Kraków there were 2310 dwellings completed, i.e., less by 4.5% than the year before. The number of dwellings completed has decreased in construction for sale or rent by 11.5% to 1825, while in private construction increased by 36.6% to 485.

Dwellings completed on the area of Kraków constituted 51.3% of total number of dwellings completed in the Małopolskie voivodship (towards 53.2% the year before).

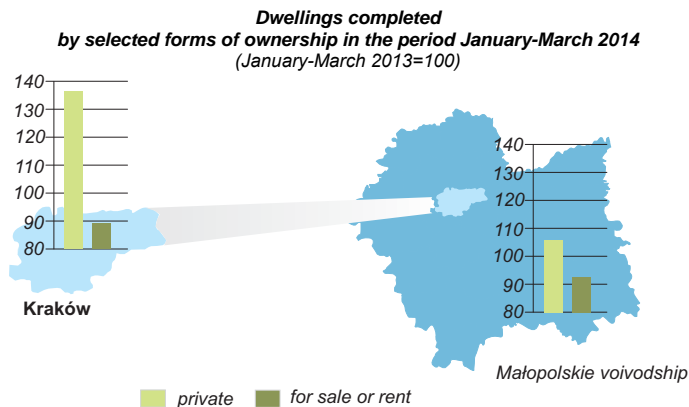

Average usable floor space per dwelling completed amounted to 59.1 m² (59.0 m² per annum). Dwellings in private construction had on average 85.7 m² of usable floor space (105.5 m² the year before) and in construction for sale and rent 52.0 m² (51.1 m² in 1st quarter 2013).

In the 1st quarter of the current year permits were granted for construction of 1115 new dwellings (a decrease by 27.3% per annum), mainly for sale or rent (998). The construction of 1817 dwellings has begun (more by 0.8%), which contractors are developers (1473), private investors (325) as well as municipality (19).

TOURISM

According to preliminary data in the 1st quarter 2014 there were 347.1 thous. persons accommodated in tourist accommodation establishments in Kraków, i.e., more by 8.1% per annum. 154.8 thous. foreign tourists accounted for 44.6% of total tourists accommodated (the year before - 49.9%), and their number decreased by 3.4% in annual terms.

In the discussed period there were 685.8 thous. overnight stays, what means an increase in annual terms by 5.7%, of which foreign tourists - 352.7 thous. overnight stays (less by 3.5%). Among boarding facilities the biggest number of guests was accommodated in hotels - 282.2 thous. persons (of which 130.5 thous. guests from abroad). Hotels granted 536.9 thous. overnight stays (of which 282.6 thous. foreign tourists).

On average 2 overnight stays fell on one person in tourist accommodation establishments (like the year before). An average stay of a foreign tourist amounted to 2.3 overnight stays, thus it remained at the level recorded in the 1st quarter 2013.

In the period January-March 2014 there were 346.1 thous. rooms rented, of which 52.8% to foreign tourists. The number of rented rooms was bigger by 8.6% than in the analogous period of previous year. Hotel rooms accounted for 93.1% of total rented rooms.

Occupancy rate of bed places in the 1st quarter 2014 shaped at the level of 33.2% (in the 1st quarter 2013 - 33.1%), and the occupancy rate of rooms amounted to 43.2% (towards 42.5% respectively).

In a territorial breakdown in discussed period the most persons was accommodated in tourist accommodation establishments located in Śródmieście district (54.7% of all persons accommodated) and in Krowdrza district (25.9%).

PUBLIC SAFETY

On the basis data of the Voivodship Police Headquarters in Kraków, in the period January-March 2014 there were recorded 6.4 thous. crimes, i.e., 32.5% of total crimes ascertained in the voivodship. In the structure of crimes, criminal crimes predominated (5.1 thous. - 80.0% of total). Moreover there were among others 0.9 thous. commercial crimes (13.8%) and 0.2 thous. road crimes (3.7%).

Total rate of detectability of delinquents in ascertained crimes amounted to 47.9% (in the voivodship - 68.0%). The highest rate of detectability was characteristic for road crimes - 94.9%. The rate of detectability of commercial crimes amounted to 86.9%, and of criminal ones to 38.4%.

In the reporting period on the roads of Kraków 191 road traffic accidents happened, i.e., less by 3.5% than the year before, as well as the number of collisions which decreased by 2.6%. In total 231 persons were victims of road accidents, of whom there were 4 fatalities. The number of road traffic casualties has increased by 4.5% in annual terms, while of fatalities diminished by 20.0%. 26.8% of total accidents recorded in Małopolskie voivodship happened on the area of Kraków.

Within the confines of duties, functionaries of the Municipal Police of Kraków have disclosed 21.3 thous. offences, i.e., more by 23.4% than in the 1st quarter 2013. 7.4 thous. perpetrators were punished by tickets (more by 4.9% in annual terms), 13.3 thous. admonitions were given (more by 41.6%), 0.7 thous. notes were made in order to file motions for penalization to the Municipal Court (less by 24.0%).

KRAKÓW AGAINST A BACKGROUND OF OTHER CITIES

Demographic and economic indices place Kraków in the lead of voivodship cities in Poland. The table below presents data from selected social and economic fields in the period January-March 2014 and the position of Kraków with respect to the biggest cities in Poland (in brackets).

SPECIFICATION	Kraków	Gdańsk	Łódź	Poznań	Warszawa	Wrocław
Total population in thous. (as of 31 XII 2013).....	759.0 (2)	461.5 (6)	711.3 (3)	548.0 (5)	1724.4 (1)	632.1 (4)
Natural increase per 1000 population ^a ..	0.3 (1)	-0.5 (4)	-6.5 (6)	-0.2 (2)	-0.2 (2)	-0.7 (5)
Net migration ^b per 1000 population ^a	1.3 (4)	2.4 (2)	-2.2 (5)	-4.7 (6)	4.8 (1)	2.2 (3)
Registered unemployment rate in % (as of 31 III)	6.1 (4)	6.9 (5)	12.7 (6)	4.1 (1)	4.8 (2)	5.6 (3)
Number of unemployed persons per 1 job offer (as of 31 III)	32 (5)	29 (4)	48 (6)	23 (3)	17 (2)	15 (1)
Average paid employment ^c in thous.	199.7 (2)	79.0 (6)	112.6 (5)	139.6 (4)	952.9 (1)	171.5 (3)
Average monthly gross wages and salaries ^c total in zł	4093.08 (4)	5048.65 (2)	3688.96 (6)	4381.15 (3)	5216.99 (1)	3961.19 (5)
Dwellings completed	2310 (2)	430 (6)	545 (5)	982 (4)	2898 (1)	1907 (3)
of which for sale or rent	1825 (2)	293 (6)	450 (5)	874 (4)	2190 (1)	1205 (3)
Average usable floor space of 1 dwelling completed in m ²	59.1 (5)	74.0 (2)	78.2 (1)	62.7 (4)	64.3 (3)	58.8 (6)
Entities of the national economy in thous. (as of 31 III)	125.1 (2)	70.1 (6)	90.9 (5)	105.6 (4)	374.4 (1)	108.9 (3)
Cost level indicator ^{a,c} in %	95.7 (3)	96.2 (5)	94.3 (1)	94.5 (2)	95.7 (3)	97.3 (6)
Profitability rate of gross turnover ^{a,c} in %	4.3 (3)	3.8 (5)	5.7 (1)	5.5 (2)	4.3 (3)	2.7 (6)
Profitability rate of net turnover ^{a,c} in %	3.6 (4)	3.1 (5)	4.8 (1)	4.8 (1)	3.7 (3)	2.3 (6)

a In the period January-December 2013. b Internal and international for permanent residence. c In enterprise sector.

SPATIAL PLANNING¹**Amendments to the study on the conditions and directions of spatial development**

1. The following stages of the preparation procedure of amendments in the Study on the conditions and directions of spatial development for the City of Krakow took place **in 2013**:

- Regulation No. 1744/2013 of 17 June 2013 of the President of the City of Krakow in the matter of examining motions submitted within the framework of the strategic analysis of impact on the environment of the Study amendment draft,
- Providing an opinion and agreeing on the Study amendment draft,
- Placing the Study amendment draft for public review from 16 June - 29 July 2013. The deadline for submitting remarks lapsed on 19 August 2013. 8,462 remarks were received within the given period.

2. The following stages of the preparation procedure of amendments in the Study on the conditions and directions of spatial development for the City of Krakow took place **in Q1 2014**:

¹ Elaborated in Municipality of Kraków.

- Regulation No 221/2014 of 31 January 2014 of the President of the City of Krakow in the matter of examining the remarks submitted to the on the amendments of the Study conditions and directions of spatial development for the City of Krakow draft placed on public review along with a prognosis for the environmental impact,
- The subsequent provision of an opinion and agreeing on the Study amendment draft,
- The subsequent placement of the Study amendment draft for public review from 4 March to 14 April 2014.

On 31 December 2013:

130 spatial development plans with a total area of **15,752.4 ha**, which constitutes **48.2%** of the total area of the City of Krakow (32,685 ha) were in force. Works were under way for the preparation of 16 local spatial development plans with a total area of 1,422.9 ha, which constitutes an additional **4.3 %** of the area of the City.

On 31 March 2014²:

131 spatial development plans with a total area of **15,462.0 ha**, which constitutes **47.3 %** of the total area of the City of Krakow (32,685 ha) were in force. Works were under way for the preparation of 8 local spatial development plans with a total area of 687.6 ha, which constitutes an additional **2.1 %** of the area of the City.

Specification state as of	Prepared plans			Plans in force		
	number	area in ha	area of the city ^a =100	number	area in ha	area of the city ^a =100
December 31, 2012	46	3628.1	11.1	101	13559.2	41.5
December 31, 2013	16	1422.9	4.3	130	15752.4	48.2
March 31, 2014^{2,3}	8	687.6	2.1	131	15462.0	47.3

a Area of Kraków - 32685 ha.

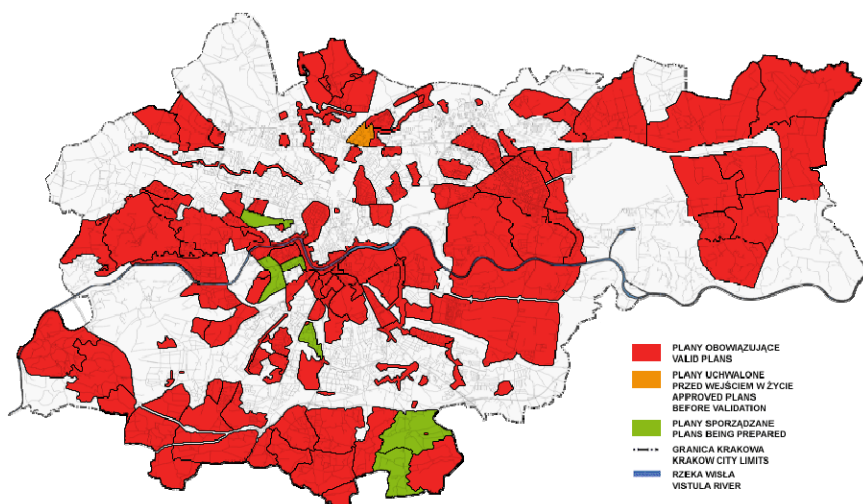

² On 10 January 2014, the Supreme Administrative Court dismissed the cassation complaint of the Krakow City Council against the verdict of the Voivodship Administrative Court in Krakow of 8 November 2012 regarding the LSDP for Osiedle Łokietka [Łokietek Housing Estate]. The above judgement became final and the plan lost its validity, as a result of which the area and percentage coverage of the spatial plans.

³ the 1 local spatial development plan with an area of 52.9 ha was approved but was not in force.

LUDNOŚĆ POPULATION

TABL.1. STAN I RUCH NATURALNY LUDNOŚCI^a
POPULATION AND VITAL STATISTICS^a

OKRESY PERIODS		Ludność ^b <i>Population^b</i>		Mażeń- stwa <i>Marriages</i>	Urodzenia żywe <i>Live births</i>	Zgony <i>Deaths</i>		Przyrost naturalny ^c <i>Natural increase^c</i>
		ogółem <i>total</i>	w tym kobiety <i>of which females</i>			ogółem <i>total</i>	w tym niemowląt ^d <i>of which infants^d</i>	
A - analogiczny okres roku poprzedniego = 100 <i>corresponding period of previous year = 100</i>		w liczbach bezwzględnych <i>in absolute numbers</i>						
2012	I-XII	758334	405051	3447	7343	7334	23	9
2013	I-XII	758992	405368	3266	7372	7173	29	199
	A	100,1	100,1	94,7	100,4	97,8	126,1	x
Kwartały: Quarters:								
2012	I	758857	404732	291	1809	1914	4	-105
	II	759131	404931	970	1841	1776	9	65
	III	759780	405372	1534	1946	1745	6	201
2013	I	758666	405201	273	1760	1848	4	-88
	II	758940	405354	945	1836	1789	6	47
	III	759489	405672	1425	1949	1775	9	174
	IV	758992	405368	623	1827	1761	10	66

(dok.) (cont.)

OKRESY PERIODS		Małżeństwa Marriages	Urodzenia żywe Live births	Zgony Deaths		Przyrost naturalny ^c Natural increase ^c
				ogółem total	w tym niemowląt ^{de} of which infants ^{de}	
A - analogiczny okres roku poprzedniego = 100 corresponding period of previous year = 100		na 1000 ludności per 1000 population				
2012	I-XII	4,5	9,7	9,7	3,1	0,0
2013	I-XII	4,3	9,7	9,5	3,9	0,3
A		95,6	100,0	97,9	125,8	x
Kwartaly: Quarters:						
2012	I	1,5	9,5	10,1	2,2	-0,6
	II	5,1	9,7	9,4	4,9	0,3
	III	8,1	10,3	9,2	3,1	1,1
2013	I	1,4	9,3	9,7	2,3	-0,5
	II	5,0	9,7	9,4	3,3	0,3
	III	7,5	10,3	9,4	4,6	0,9
	IV	3,3	9,6	9,3	5,5	0,4

a Patrz wyjaśnienia metodyczne pkt 1. b Stan w końcu okresu. c Różnica między liczbą urodzeń żywych i liczbą zgonów w danym okresie. d Dzieci w wieku poniżej 1 roku. e Na 1000 urodzeń żywych.

a See methodological notes item 1. b End of period. c Difference between the number of live births and deaths in a given period. Children under the age of 1. e Per 1000 live births.

RYNEK PRACY
LABOUR MARKET

TABL.2. **PRACUJĄCY W SEKTORZE PRZEDSIĘBIORSTW**
Stan w końcu miesiąca
EMPLOYED PERSONS IN ENTERPRISE SECTOR
End of month

OKRESY PERIODS A - analogiczny okres roku poprzednie- go = 100 corresponding period of previous year = 100		Ogółem <i>Grand total</i>	W tym Of which				handel; naprawa pojazdów samochodo- wych ^Δ trade; repair of motor vehicles ^Δ
			przemysł ^a industry ^a		budownictwo <i>construction</i>		
			razem <i>total</i>	w tym of which			
				górnictwo i wydobywanie <i>mining and quarrying</i>		przetwórstwo przemysłowe <i>manufacturing</i>	
		w tys. <i>in thous.</i>					
2013	III	214,6	58,6	1,2	42,8	21,5	67,0
	A	98,4	96,6	54,6	99,1	93,1	99,0
	VI	214,8	57,3	1,2	42,1	21,3	67,4
	A	98,9	95,4	55,2	98,5	91,1	101,1
	IX	214,9	57,1	1,2	42,1	20,9	67,5
	A	99,3	96,5	55,9	99,6	89,5	102,3
	XII	213,6	56,4	1,2	42,0	20,4	68,3
	A	99,0	95,2	57,3	99,4	90,2	103,3
2014	III	214,4	55,8	1,2	41,7	20,3	67,7
	A	99,9	95,3	101,3	97,4	94,1	101,1
(dok.) (cont.)							
OKRESY PERIODS A - analogiczny okres roku poprzednie- go = 100 corresponding period of previous year = 100		W tym Of which					administrowa- nie i działalność wspierająca ^Δ administrative and support service activities
		transport i gospodarka magazynowa <i>transportation and storage</i>	zakwatero- wanie i gastronomia ^Δ <i>accommoda- tion and catering ^Δ</i>	informacja i komunikacja <i>information and commu- nication</i>	obsługa rynku nieruchomo- ści ^Δ <i>real estate activities</i>	działalność profesjonalna, naukowa i techniczna <i>professional, scientific and technical activities</i>	
		w tys. <i>in thous.</i>					
2013	III	8,5	8,7	12,3	3,3	13,4	15,7
	A	95,8	110,0	104,3	101,7	105,8	96,2
	VI	8,6	8,6	12,5	3,3	13,5	16,6
	A	95,7	107,4	105,8	100,1	106,3	100,8
	IX	8,6	8,9	12,6	3,2	13,7	16,8
	A	96,8	113,1	106,4	98,3	107,3	96,4
	XII	8,7	8,7	12,4	3,2	13,6	16,3
	A	100,9	112,3	103,5	99,1	103,5	94,0
2014	III	8,6	8,5	12,7	3,4	15,0	16,9
	A	101,4	98,4	103,6	103,1	112,0	107,9

(dok.) (cont.)

OKRESY PERIODS A - analogiczny okres roku poprzednie- go = 100 corresponding period of previous year = 100	W tym Of which					
	transport i gospodarka magazynowa transportation and storage	zakwatero- wanie i gastronomia ^Δ accommoda- tion and catering ^Δ	informacja i komunikacja information and commu- nication	obsługa rynku nieruchomo- ści ^Δ real estate activities	działalność profesjonalna, naukowa i techniczna professional, scientific and technical activities	administrowa- nie i działalność wspierająca ^Δ administrative and support service activities
	w tys. in thous.					
2013 III	8,5	8,7	12,3	3,3	13,4	15,7
A	95,8	110,0	104,3	101,7	105,8	96,2
VI	8,6	8,6	12,5	3,3	13,5	16,6
A	95,7	107,4	105,8	100,1	106,3	100,8
IX	8,6	8,9	12,6	3,2	13,7	16,8
A	96,8	113,1	106,4	98,3	107,3	96,4
XII	8,7	8,7	12,4	3,2	13,6	16,3
A	100,9	112,3	103,5	99,1	103,5	94,0
2014 III	8,6	8,5	12,7	3,4	15,0	16,9
A	101,4	98,4	103,6	103,1	112,0	107,9

a Patrz uwagi ogólne pkt 8.
a See general notes item 8.

TABL.3. PRZECIĘTNE ZATRUDNIENIE W SEKTORZE PRZEDSIĘBIORSTW
AVERAGE PAID EMPLOYMENT IN ENTERPRISE SECTOR

OKRESY PERIODS A - analogiczny okres roku poprzednie- go = 100 corresponding period of previous year = 100	Ogółem Grand total	W tym Of which				
		przemysł ^a industry ^a			budownictwo construction	handel; naprawa pojazdów samocho- dowych ^Δ trade; repair of motor vehicles ^Δ
		razem total	w tym of which			
			górnictwo i wydobywanie mining and quarrying	przetwórstwo przemysłowe manufacturing		
w tys. in thous.						
2013 I-III	201,9	56,9	1,2	41,1	17,8	63,5
A	97,5	96,7	72,2	98,3	89,5	97,7
I-VI	201,2	56,1	1,2	40,8	17,5	63,3
A	97,4	96,1	72,7	98,4	88,9	98,1
I-IX	201,5	56,0	1,2	40,8	17,3	63,5
A	98,1	96,9	73,5	99,0	88,2	99,3
I-XII	200,6	55,6	1,2	40,6	17,1	63,6
A	97,9	96,1	74,7	99,1	87,7	100,3
2014 I-III	199,7	54,2	1,2	40,1	16,3	63,4
A	98,9	95,3	100,9	97,4	91,8	100,0

(dok.) (cont.)

OKRESY PERIODS A - analogiczny okres roku poprzednie- go = 100 corresponding period of previous year = 100	W tym Of which					
	transport i gospodarka magazynowa transportation and storage	zakwatero- wanie i gastronomia ^Δ accommoda- tion and catering ^Δ	informacja i komunikacja information and commu- nication	obsługa rynku nieruchomo- ści ^Δ real estate activities	działalność profesjonalna, naukowa i techniczna professional, scientific and technical activities	administrowa- nie i działalność wspierająca ^Δ administrative and support service activities
	w tys. in thous.					
2013 I-III	8,2	7,9	12,1	3,1	12,8	14,4
A	99,0	107,4	104,2	98,3	102,9	94,3
I-VI	8,0	7,9	12,2	3,1	12,9	14,8
A	97,1	104,2	105,4	99,1	103,1	95,9
I-IX	8,1	8,1	12,2	3,1	13,0	15,0
A	97,2	107,8	105,3	99,5	105,4	94,9
I-XII	8,0	8,1	11,6	3,1	13,2	14,9
A	97,1	107,3	100,1	98,7	108,4	93,6
2014 I-III	7,9	7,8	12,3	3,3	14,2	15,1
A	97,1	98,7	101,7	106,8	111,1	104,2

a Patrz uwagi ogólne pkt 8.

a See general notes item 8.

TABL.4. **BEZROBOTNI ZAREJESTROWANI I OFERTY PRACY**
Stan w końcu miesiąca
REGISTERED UNEMPLOYED PERSONS AND JOB OFFERS
End of month

OKRESY PERIODS A - analogiczny okres roku poprzedniego = 100 corresponding period of previous year = 100		Bezrobotni zarejestrowani <i>Registered unemployed persons</i>					
		z ogółem <i>of grand total</i>					
		ogółem <i>grand total</i>	kobiety <i>females</i>	dotychczas niepracujący <i>previously not em- ployed</i>	uprzednio pracujący <i>previously working</i>		bez prawa do zasiłku <i>without benefit rights</i>
					razem <i>total</i>	w tym zwolnieni z przyczyn dotyczących zakładu pracy <i>of which terminated for company reason</i>	
						w liczbach bezwzględnych <i>in absolute numbers</i>	
2013	III	26947	12940	4253	22694	1603	22148
	IV	26793	12773	4147	22646	1712	22065
	V	26400	12639	4066	22334	1791	21839
	VI	25962	12452	3969	21993	1828	21579
	VII	25687	12566	3916	21771	1826	21521
	VIII	25473	12659	3901	21572	1901	21454
	IX	25124	12420	3918	21206	1907	21409
	X	24960	12349	3942	21018	1952	21317
	XI	25020	12383	3911	21109	1973	21392
	XII	24685	12148	3846	20839	2021	21141
2014	I	25572	12554	3963	21609	2145	21892
	II	25965	12649	4058	21907	2190	22341
	III	25706	12403	3966	21740	2171	22222
	A	95.4	95.9	93.3	95.8	135.4	100.3

(cd.) (cont.)

OKRESY PERIODS A - analogiczny okres roku poprzedniego = 100 corresponding period of previous year = 100		Bezrobotni zarejestrowani Registered unemployed persons			Oferty pracy ^a Job offers ^a			
		z ogółem of grand total						
		pozostający bez pracy dłużej niż 1 rok ^b out of job for period longer than 1 year ^b	absolwenci ^a graduates ^a		zgłoszone w ciągu miesiąca declaring during a month			stan w końcu miesiąca end of month
			razem total	w tym szkół wyższych, którzy nie ukończyli 27 lat of which of the tertiary school who did not finish 27 years of age				
					ogółem total	w tym sektor prywatny private sector		
w liczbach bezwzględnych in absolute numbers								
2013	III	7856	1482	601	1011	905	834	
	IV	1005	500	966	864	833	
	V	966	459	965	902	991	
	VI	8155	697	394	769	711	1095	
	VII	683	375	915	823	1181	
	VIII	796	418	1020	926	1245	
	IX	8624	852	356	865	772	1078	
	X	930	375	791	750	750	
	XI	1004	439	690	611	573	
	XII	9319	1064	475	669	524	657	
	2014	I	1222	584	997	849	682
		II	1258	585	1036	870	860
III		10110	1167	482	987	835	807	
	A	128.7	78.7	80.2	97.6	92.3	96.8	

a Patrz wyjaśnienia metodyczne pkt 4. b Stan w końcu miesiąca kończącego kwartał.

a See methodological notes item 4. b As of the end of a month ending a quarter.

TABL.4. **BEZROBOTNI ZAREJESTROWANI I OFERTY PRACY (dok.)**

Stan w końcu miesiąca

REGISTERED UNEMPLOYED PERSONS AND JOB OFFERS (cont.)

End of month

OKRESY PERIODS A - analogiczny okres roku poprzedniego = 100 <i>corresponding period of previous year = 100</i>		Stopa bezrobocia ^a w % <i>Unemployment rate^a in %</i>	Bezrobotni nowo zarejestrowani ^b <i>Newly registered unemployed persons^b</i>		Bezrobotni wyrejestrowani ^b <i>Persons removed from unemployment rolls^b</i>		
			ogółem <i>total</i>	w tym po raz kolejny <i>reentrants to unemployment rolls</i>	ogółem <i>total</i>	w tym z tytułu podjęcia pracy <i>of which received jobs</i>	
		w liczbach bezwzględnych <i>in absolute numbers</i>					
2013	III	6,4	3157	2248	2700	1196	
	IV	6,4	2648	1850	2802	1202	
	V	6,3	2352	1770	2745	1306	
	VI	6,2	2146	1615	2584	1280	
	VII	6,2	2688	1993	2963	1400	
	VIII	6,1	2227	1685	2441	1093	
	IX	6,0	2771	2027	3120	1557	
	X	6,0	2832	1950	2996	1569	
	XI	6,0	2351	1621	2291	1206	
	XII	5,9	1987	1443	2322	1120	
	2014	I	6,1	3128	2348	2241	1132
		II	6,2	2538	1831	2145	1032
III		6,1	2441	1729	2700	1214	
A		x	77,3	76,9	100,0	101,5	

a Patrz wyjaśnienia metodyczne pkt 4. b W ciągu miesiąca.

a See methodological notes item 4. b During a month.

TABL.5. **BEZROBOTNI ZAREJESTROWANI, BĘDĄCY W SZCZEGÓLNEJ SYTUACJI NA RYNKU PRACY^a**

Stan w końcu miesiąca

REGISTERED UNEMPLOYED PERSONS WITH A SPECIFIC SITUATION ON THE LABOUR MARKET^a

End of month

OKRESY PERIODS		Bezrobotni w szczególnej sytuacji na rynku pracy <i>Unemployed persons with a specific situation on the labour market</i>					
A - analogiczny okres roku poprzedniego = 100 <i>corresponding period of previous year = 100</i>		z ogółem <i>of total</i>					
		ogółem <i>total</i>	do 25 roku życia <i>below 25 years of age</i>	długotrwale bezrobotni <i>long-term unemployed</i>	powyżej 50 roku życia <i>over 50 years of age</i>	bez kwalifikacji zawodowych <i>without occupational qualifications</i>	samotnie wychowujący co najmniej jedno dziecko w wieku do 18 roku życia <i>bringing up single-handed at least one child below 18 of age</i>
2013	III	22661	3222	10545	7328	7045	1990
	IV	22477	3130	10588	7307	7018	2001
	V	22178	2970	10742	7299	6936	2004
	VI	21874	2848	10913	7252	6767	2004
	VII	21746	2790	11018	7273	6592	2024
	VIII	21650	2673	11276	7312	6517	2026
	IX	21500	2713	11351	7275	6464	2020
	X	21489	2702	11573	7310	6434	1986
	XI	21556	2660	11900	7367	6386	1955
	XII	21382	2592	11911	7370	6255	1909
2014	I	22196	2723	12399	7605	6379	1968
	II	22577	2745	12603	7646	6568	2033
	III	22416	2626	12734	7660	6543	2042
	A	98,9	81,5	120,8	104,5	92,9	102,6

a W podziale na kategorie bezrobotnych 1 osoba może być wykazana więcej niż jeden raz; patrz wyjaśnienia metodyczne pkt 4.

a The division by categories may indicate one person more than once; see methodological notes item 4.

TABL.6. **BEZROBOTNI ZAREJESTROWANI WEDŁUG POZIOMU WYKSZTAŁCENIA I PŁCI**
Stan w końcu miesiąca
REGISTERED UNEMPLOYED PERSONS BY EDUCATIONAL LEVEL AND SEX
End of month

OKRESY PERIODS		Z wykształceniem With educational level				
		wyższym tertiary	średnim zawodowym ^a vocational secondary ^a	średnim ogólnokształcą- cym general secondary	zasadniczym zawodowym basic vocational	gimnazjalnym i poniżej lower secondary and below
A - analogiczny okres roku poprzedniego = 100 corresponding period of previous year = 100						
B - okres poprzedni = 100 previous period = 100						
Ogółem Total						
2013	III	6255	6144	3096	5108	6344
	VI	5905	5877	3117	4894	6169
	IX	5822	5758	2928	4730	5886
	XII	5888	5624	2804	4607	5762
2014	III	5947	5836	2923	4868	6132
	A	95,1	95,0	94,4	95,3	96,7
	B	101,0	103,8	104,2	105,7	106,4
Mężczyźni Males						
2013	III	2366	3046	1280	3367	3948
	VI	2260	2915	1299	3209	3827
	IX	2138	2776	1194	3013	3583
	XII	2213	2716	1150	2909	3549
2014	III	2248	2856	1245	3145	3809
	A	95,0	93,8	97,3	93,4	96,5
	B	101,6	105,2	108,3	108,1	107,3
Kobiety Females						
2013	III	3889	3098	1816	1741	2396
	VI	3645	2962	1818	1685	2342
	IX	3684	2982	1734	1717	2303
	XII	3675	2908	1654	1698	2213
2014	III	3699	2980	1678	1723	2323
	A	95,1	96,2	92,4	99,0	97,0
	B	100,7	102,5	101,5	101,5	105,0

a Łącznie z policealnym.

a Including post-secondary education.

TABL.7. **BEZROBOTNI ZAREJESTROWANI WEDŁUG WIEKU I PŁCI**
Stan w końcu miesiąca
REGISTERED UNEMPLOYED PERSONS BY AGE AND SEX
End of month

OKRESY PERIODS	W wieku At age				
	poniżej 25 lat below 25 years	25-34	35-44	45-54	55 lat i więcej 55 and more
A - analogiczny okres roku poprzedniego = 100 corresponding period of previous year = 100					
B - okres poprzedni = 100 previous period = 100					

Ogółem
Total

2013	III	3222	8366	5632	5411	4316
	VI	2848	7959	5500	5355	4300
	IX	2713	7435	5389	5200	4387
	XII	2592	7175	5260	5172	4486
2014	III	2626	7349	5670	5325	4736
	A	81,5	87,8	100,7	98,4	109,7
	B	101,3	102,4	107,8	103,0	105,6

Mężczyźni
Males

2013	III	1685	3852	2715	2856	2899
	VI	1555	3610	2655	2809	2881
	IX	1414	3199	2539	2654	2898
	XII	1303	3163	2443	2695	2933
2014	III	1364	3333	2711	2819	3076
	A	80,9	86,5	99,9	98,7	106,1
	B	104,7	105,4	111,0	104,6	104,9

Kobiety
Females

2013	III	1537	4514	2917	2555	1417
	VI	1293	4349	2845	2546	1419
	IX	1299	4236	2850	2546	1489
	XII	1289	4012	2817	2477	1553
2014	III	1262	4016	2959	2506	1660
	A	82,1	89,0	101,4	98,1	117,1
	B	97,9	100,1	105,0	101,2	106,9

TABL.8. **BEZROBOTNI ZAREJESTROWANI WEDŁUG PŁCI I CZASU POZOSTAWANIA BEZ PRACY**
Stan w końcu miesiąca
REGISTERED UNEMPLOYED PERSONS BY SEX AND DURATION OF UNEMPLOYMENT
End of month

OKRESY PERIODS		Według czasu pozostawania bez pracy ^a By duration of unemployment ^a					
		1 miesiąc i mniej 1 month and less	1-3	3-6	6-12	12-24	24 miesiące i więcej 24 months and more
A - analogiczny okres roku poprzedniego = 100 <i>corresponding period of previous year = 100</i>							
B - okres poprzedni = 100 <i>previous period = 100</i>							
		Ogółem <i>Total</i>					
2013	III	2916	5587	5502	5086	4520	3336
	VI	2069	3877	5688	6173	4594	3561
	IX	2642	3583	3799	6476	4820	3804
	XII	1942	4012	4088	5324	5164	4155
2014	III	2363	4333	4034	4866	5511	4599
	A	81,0	77,6	73,3	95,7	121,9	137,9
	B	121,7	108,0	98,7	91,4	106,7	110,7
		Mężczyźni <i>Males</i>					
2013	III	1654	3051	3046	2516	2140	1600
	VI	1129	2112	3111	3228	2219	1711
	IX	1371	1753	2000	3462	2315	1803
	XII	1111	2103	2009	2773	2559	1982
2014	III	1255	2307	2199	2484	2870	2188
	A	75,9	75,6	72,2	98,7	134,1	136,8
	B	113,0	109,7	109,5	89,6	112,2	110,4
		Kobiety <i>Females</i>					
2013	III	1262	2536	2456	2570	2380	1736
	VI	940	1765	2577	2945	2375	1850
	IX	1271	1830	1799	3014	2505	2001
	XII	831	1909	2079	2551	2605	2173
2014	III	1108	2026	1835	2382	2641	2411
	A	87,8	79,9	74,7	92,7	111,0	138,9
	B	133,3	106,1	88,3	93,4	101,4	111,0

a Przedziały zostały domknięte prawostronnie.
a Intervals were shifted upward.

WAGES AND SALARIES

TABL.9. PRZECIĘTNE MIESIĘCZNE WYNAGRODZENIA BRUTTO W SEKTORZE PRZEDSIĘBIORSTW
AVERAGE MONTHLY GROSS WAGES AND SALARIES IN ENTERPRISE SECTOR

OKRESY PERIODS A - analogiczny okres roku poprzednie- go = 100 corresponding period of previous year = 100		Ogółem <i>Grand total</i>	W tym Of which				handel; naprawa pojazdów samochodo- wych ^Δ trade; repair of motor vehicles ^Δ
			przemysł ^a industry ^a		budownictwo <i>construction</i>		
			razem <i>total</i>	w tym of which			
				górnictwo i wydobywanie <i>mining and quarrying</i>		przetwórstwo przemysłowe <i>manufactur- ing</i>	
		w zł <i>in zł</i>					
2013	I-III	3959,19	4866,32	5730,47	4217,75	3617,72	3089,88
	A	104,2	102,5	115,0	101,6	103,3	102,7
	I-VI	3925,39	4741,60	5759,12	4329,97	3724,72	3066,89
	A	104,3	102,6	116,4	102,0	103,8	102,5
	I-IX	3919,83	4742,70	5923,02	4364,76	3812,78	3054,38
	A	104,3	102,5	118,2	103,0	104,9	102,0
	I-XII	3918,83	4752,59	5960,09	4357,33	3877,99	3062,43
	A	103,8	102,5	115,4	102,8	106,2	102,2
2014	I-III	4093,08	5003,53	6037,96	4441,22	3823,37	3179,02
	A	103,4	102,8	105,4	105,3	105,7	102,9

(dok.) (cont.)

OKRESY PERIODS		W tym <i>Of which</i>					
		transport i gospodarka magazynowa <i>transportation and storage</i>	zakwatero- wanie i gastronomia ^Δ <i>accommoda- tion and catering^Δ</i>	informacja i komunikacja <i>information and commu- nication</i>	obsługa rynku nieruchomo- ści ^Δ <i>real estate activities</i>	działalność profesjonalna, naukowa i techniczna <i>professional, scientific and technical activities</i>	administrowa- nie i działalność wspierająca <i>administrative and support service activities</i>
		w tys. <i>in thous.</i>					
2013	I-III	3036,44	2390,02	6929,35	3765,32	5336,51	2612,84
	A	102,1	102,2	106,1	102,2	105,7	116,4
	I-VI	3051,55	2472,61	6883,59	3830,75	5278,13	2649,30
	A	102,0	104,6	105,5	103,4	107,0	116,5
	I-IX	3093,80	2464,39	6752,72	3825,45	5240,18	2669,19
	A	102,7	103,5	105,5	103,1	107,4	116,4
	I-XII	3082,66	2499,03	6582,71	3915,26	5261,48	2694,52
	A	102,0	104,2	103,0	103,4	105,9	116,4
2014	I-III	3048,25	2508,72	6968,68	3889,75	5613,24	2876,38
	A	100,4	105,0	100,6	103,3	105,2	110,1

a Patrz uwagi ogólne pkt 8.

a See general notes item 8.

TURYSTYKA TOURISM

TABL.10. **WYKORZYSTANIE TURYSTYCZNYCH OBIEKTÓW NOCLEGOWYCH^a**
OCCUPANCY IN TOURIST ACCOMMODATION ESTABLISHMENTS^a

OKRESY PERIODS	Osoby korzystające <i>Tourists accommodated</i>		Udzielone noclegi <i>Nights spent</i>		Stopień wykorzy- stania miejsc noclego- wych w % <i>Utilisation of bed places in %</i>	Wynajęte pokoje <i>Rooms rented</i>		Stopień wykorzy- stania pokoi w % <i>Utilisation of rooms in %</i>
	ogółem <i>total</i>	w tym turyści zagra- niczni <i>of which foreign tourists</i>	ogółem <i>total</i>	w tym turytom zagra- nicznym <i>of which to foreign tourists</i>		ogółem <i>total</i>	w tym turytom zagra- nicznym <i>of which to foreign tourists</i>	
A - analogiczny okres roku poprzedniego = 100 <i>corresponding period of previous year = 100</i>								
Obiekty ogółem <i>Tourist accommodation establishments - grand total</i>								
2013 I-XII	1901980	1016192	3969886	2333622	47,2	1924100	1174577	60,9
A	106,9	111,0	106,5	110,5	x	108,3	112,1	x
2013 I-III	321082	160347	648657	365311	33,1	318818	182903	42,5
IV-VI	539127	289328	1105837	658629	54,5	543369	339102	71,1
VII-IX	600023	351025	1299763	806456	54,9	602159	391275	71,5
X-XII	441748	215492	915629	503226	44,4	459754	261297	57,5
2014 I-III	347124	154844	685787	352661	33,2	346147	182909	43,2
A	108,1	96,6	105,7	96,5	x	108,6	100,0	x
Hotele, motele, pensjonaty i inne obiekty hotelowe - razem <i>Hotels and similar establishments - total</i>								
2013 I-XII	1625734	901032	3318729	2043287	50,6	1924100	1174577	60,9
A	108,6	112,6	108,3	112,2	x	108,3	112,1	x
2013 I-III	275656	140568	540768	315506	34,7	318818	182903	42,5
IV-VI	455998	256765	924687	579331	58,2	543369	339102	71,1
VII-IX	508875	308639	1071753	697045	61,3	602159	391275	71,5
X-XII	385205	195060	781521	451405	47,1	459754	261297	57,5
2014 I-III	296800	136754	577728	308139	34,8	346147	182909	43,2
A	107,7	97,3	106,8	97,7	x	108,6	100,0	x
w tym hotele <i>of which hotels</i>								
2013 I-XII	1544599	864298	3146848	1946486	52,0	1826362	1119236	61,9
A	109,4	113,2	108,7	111,7	x	108,3	111,4	x
2013 I-III	260858	134273	512914	302100	35,6	303304	175228	43,3
IV-VI	432713	246360	881501	556598	60,1	519191	325940	72,8
VII-IX	485339	297042	1024969	670668	63,3	574481	375124	72,9
X-XII	365689	186623	727464	417120	47,5	429386	242944	57,5
2014 I-III	282226	130493	536909	282584	35,0	322233	167434	43,1
A	108,2	97,2	104,7	93,5	x	106,2	95,6	x
Pozostałe obiekty noclegowe <i>Other tourist accommodation establishments</i>								
2013 I-XII	276246	115160	651157	290335	35,0	x	x	x
A	97,9	99,7	98,3	99,7	x	x	x	x
2013 I-III	45426	19779	107889	49805	27,1	x	x	x
IV-VI	83129	32563	181150	79298	41,1	x	x	x
VII-IX	91148	42386	228010	109411	36,7	x	x	x
X-XII	56543	20432	134108	51821	33,4	x	x	x
2014 I-III	50324	18090	108059	44522	26,8	x	x	x
A	110,8	91,5	100,2	89,4	x	x	x	x

a Dotyczy obiektów posiadających 10 i więcej miejsc noclegowych; patrz wyjaśnienia metodyczne pkt 7.

a Data concerning facilities with 10 or more bed places; see methodological notes item 7.

TABL.11. **DZIAŁALNOŚĆ MIĘDZYNARODOWEGO PORTU LOTNICZEGO IM. JANA PAWŁA II KRAKÓW-BALICE**
ACTIVITY OF THE JOHN PAUL II INTERNATIONAL AIRPORT KRAKÓW-BALICE

OKRESY PERIODS A - analogiczny okres roku poprzedniego = 100 <i>corresponding period of previous year = 100</i>	Starty i lądowania <i>Take-offs and landings</i>		Przewiezione ładunki w tonach <i>Transported loads in tonnes</i>		
	ogółem <i>total</i>	w tym loty regularne <i>of which regular flights</i>	ogółem <i>total</i>	cargo <i>cargo</i>	poczta <i>airmail</i>
2013 I-III	8079	7155	1096	750	346
I-VI	18359	16208	2204	1535	669
I-IX	29073	25624	3328	2263	1064
I-XII	38073	33756	4326	2899	1427
2014 I-III	8049	7347	932	630	302
A	99,6	102,7	85,0	84,0	87,3

(dok.) (cont.)

OKRESY PERIODS A - analogiczny okres roku poprzedniego = 100 <i>corresponding period of previous year = 100</i>	Liczba krajów w ramach siatki połączeń regu- larnych <i>Number of countries within the network of regular flights</i>	Obsłużeni pasażerowie <i>Passengers served</i>			
		ogółem <i>grand total</i>	w ruchu krajowym <i>in domestic traffic</i>	w ruchu międzynarodowym <i>in international traffic</i>	
				strefa Schengen <i>Schengen zone</i>	strefa non- Schengen <i>non-Schengen zone</i>
2013 I-III	20	667305	65517	352564	249224
I-VI	22	1660022	143411	950841	565770
I-IX	22	2787857*	229379	1614384	944094
I-XII	22	3647616	305778	2100492	1241346
2014 I-III	16	742370	69022	401778	271570
A	80,0	111,2	105,3	114,0	109,0

Źródło: dane Międzynarodowego Portu Lotniczego im. Jana Pawła II Kraków-Balice Sp. z o. o.

Source: data of the John Paul II International Airport Krakow-Balice Ltd.

DZIAŁALNOŚĆ GOSPODARCZA
ECONOMIC ACTIVITY
TABL. 12. PODMIOTY GOSPODARKI NARODOWEJ¹ WEDŁUG PRZEWIDYWANEJ LICZBY PRACUJĄCYCH I SEKCJI PKD

Stan w dniu

ENTITIES OF THE NATIONAL ECONOMY¹ BY EXPECTED NUMBER OF EMPLOYED PERSONS AND NACE SECTIONS
As of day

SEKCJE PKD NACE SECTIONS		Ogółem Total	Podmioty o liczbie pracujących ² Entities by number of employed persons ²			
			9 i mniej and less	10 - 49	50 - 249	250 i więcej and more
a - 31 III 2013						
b - 30 VI 2013						
c - 30 IX 2013						
d - 31 XII 2013						
e - 31 III 2014						
OGÓŁEM	a	121673	115961	4595	924	193
TOTAL	b	122672	116946	4617	918	191
	c	123778	118013	4653	922	190
	d	124501	118702	4685	923	191
	e	125119	119305	4705	919	190
w tym: of which:						
Przemysł ³	a	9568	8644	707	178	39
Industry ³	b	9625	8712	700	176	37
	c	9717	8804	702	175	36
	d	9766	8844	711	175	36
	e	9779	8861	709	172	37
w tym:						
Przetwórstwo przemysłowe	a	9033	8167	667	169	30
Manufacturing	b	9070	8212	661	167	30
	c	9149	8293	662	165	29
	d	9185	8319	671	166	29
	e	9188	8325	669	164	30
Dostawa wody; gospodarowanie ściekami i odpadami; rekultywacja ^Δ	a	256	230	18	6	2
Water supply; sewerage, waste management and remediation activities	b	258	233	17	6	2
	c	263	238	17	6	2
	d	260	236	17	5	2
	e	264	240	17	5	2
Budownictwo	a	10897	10159	620	98	20
Construction	b	10934	10191	626	97	20
	c	10992	10245	630	97	20
	d	11029	10277	635	97	20
	e	11079	10325	640	96	18
Handel; naprawa pojazdów samochodowych ^Δ ...	a	29281	28191	941	130	19
Trade; repair of motor vehicles ^Δ	b	29394	28307	939	129	19
	c	29456	28364	945	128	19
	d	29438	28344	944	128	22
	e	29383	28288	946	128	21
Transport i gospodarka magazynowa	a	7891	7776	102	9	4
Transportation and storage	b	7908	7793	102	9	4
	c	7933	7815	105	9	4
	d	7917	7799	105	9	4
	e	7905	7785	108	8	4

1 Patrz uwagi ogólne pkt 4. 2 Z liczby faktycznej lub przewidywanej w momencie rejestracji lub po wprowadzonych przez podmiot zmianach. 3 Patrz uwagi ogólne pkt 8.

1 See general notes item 4. 2 Of actual or expected number in the moment of registration or after changes made by the entity. 3 See general notes item 8.

TABL.12. **PODMIOTY GOSPODARKI NARODOWEJ¹ WEDŁUG PRZEWIDYWANEJ LICZBY PRACUJĄCYCH I SEKCJI PKD (dok.)**
Stan w dniu
ENTITIES OF THE NATIONAL ECONOMY¹ BY EXPECTED NUMBER OF EMPLOYED PERSONS AND NACE SECTIONS (cont.)
As of day

SEKCJE PKD NACE SECTIONS		Ogółem <i>Total</i>	Podmioty o liczbie pracujących ² <i>Entities by number of employed persons²</i>			
			9 i mniej <i>and less</i>	10 - 49	50 - 249	250 i więcej <i>and more</i>
a - 31 III 2013						
b - 30 VI 2013						
c - 30 IX 2013						
d - 31 XII 2013						
e - 31 III 2014						
Zakwaterowanie i gastronomia ^Δ	a	4164	3831	304	22	7
Accommodation and catering ^Δ	b	4231	3886	316	22	7
	c	4298	3947	322	22	7
	d	4320	3966	325	22	7
	e	4334	3977	326	24	7
Informacja i komunikacja	a	5836	5589	213	29	5
Information and communication	b	5963	5710	219	29	5
	c	6073	5818	220	30	5
	d	6114	5859	221	29	5
	e	6244	5982	228	29	5
Działalność finansowa i ubezpieczeniowa	a	4485	4436	41	5	3
Financial and insurance activities	b	4490	4440	42	5	3
	c	4527	4476	42	6	3
	d	4583	4531	43	7	2
	e	4565	4513	44	6	2
Obsługa rynku nieruchomości ^Δ	a	7506	7337	146	22	1
Real estate activities	b	7586	7413	150	22	1
	c	7667	7492	151	23	1
	d	7766	7590	153	23	-
	e	7884	7705	156	23	-
Działalność profesjonalna, naukowa i techniczna	a	16003	15593	346	55	9
Professional, scientific and technical activities	b	16198	15787	348	54	9
	c	16472	16055	355	52	10
	d	16626	16205	358	52	11
	e	16784	16364	355	53	12
Administrowanie i działalność wspierająca ^Δ ..	a	4205	3987	163	38	17
Administrative and support service activities	b	4294	4077	164	36	17
	c	4332	4118	162	36	16
	d	4382	4166	165	36	15
	e	4473	4250	170	37	16
Edukacja	a	4113	3449	486	166	12
Education	b	4133	3472	483	166	12
	c	4212	3547	483	170	12
	d	4254	3583	489	170	12
	e	4266	3595	489	170	12
Opieka zdrowotna i pomoc społeczna	a	7828	7554	207	45	22
Human health and social work activities	b	7934	7657	209	46	22
	c	8020	7743	209	46	22
	d	8164	7887	209	46	22
	e	8244	7968	208	46	22
Pozostała działalność usługowa	a	7170	6919	194	49	8
Other service activities	b	7238	6988	193	49	8
	c	7293	7039	196	50	8
	d	7342	7088	196	50	8
	e	7373	7122	195	48	8

1 Patrz uwagi ogólne pkt 4. 2 Z liczby faktycznej lub przewidywanej w momencie rejestracji lub po wprowadzonych przez podmiot zmianach.

1 See general notes item 4. 2 Of actual or expected number in the moment of registration or after changes made by the entity.

TABL.13. **PODMIOTY GOSPODARKI NARODOWEJ¹ WEDŁUG SEKTORÓW WŁASNOŚCI I SEKCJI PKD**
Stan w dniu
ENTITIES OF THE NATIONAL ECONOMY¹ BY OWNERSHIP SECTORS AND NACE SECTIONS
As of day

SEKCJE PKD NACE SECTIONS		Ogółem <i>Total</i>	Sektor <i>Sector</i>	
			publiczny <i>public</i>	prywatny <i>private</i>
a - 31 III 2013				
b - 30 VI 2013				
c - 30 IX 2013				
d - 31 XII 2013				
e - 31 III 2014				
OGÓŁEM	a	121673	1449	120224
TOTAL	b	122672	1447	121225
	c	123778	1434	122344
	d	124501	1421	123080
	e	125119	1420	123699
w tym: of which:				
Górnictwo i wydobywanie.....	a	102	1	101
<i>Mining and quarrying</i>	b	103	-	103
	c	105	-	105
	d	109	-	109
	e	112	-	112
Przetwórstwo przemysłowe	a	9033	15	9018
<i>Manufacturing</i>	b	9070	15	9055
	c	9149	15	9134
	d	9185	15	9170
	e	9188	15	9173
Wytwarzanie i zaopatrywanie w energię elektryczną, gaz, parę wodną i gorącą wodę ^Δ	a	177	1	176
<i>Electricity, gas, steam and air conditioning supply</i>	b	194	1	193
	c	200	1	199
	d	212	1	211
	e	215	1	214
Dostawa wody; gospodarowanie ściekami i odpadami; rekultywacja ^Δ	a	256	1	255
<i>Water supply; sewerage, waste management and remediation activities</i>	b	258	1	257
	c	263	1	262
	d	260	1	259
	e	264	1	263
Budownictwo	a	10897	21	10876
<i>Construction</i>	b	10934	22	10912
	c	10992	22	10970
	d	11029	21	11008
	e	11079	21	11058
Handel; naprawa pojazdów samochodowych ^Δ	a	29281	17	29264
<i>Trade; repair of motor vehicles ^Δ</i>	b	29394	17	29377
	c	29456	17	29439
	d	29438	16	29422
	e	29383	16	29367
Transport i gospodarka magazynowa	a	7891	8	7883
<i>Transportation and storage</i>	b	7908	8	7900
	c	7933	8	7925
	d	7917	8	7909
	e	7905	8	7897

1 Patrz uwagi ogólne pkt 4.

1 See general notes item 4.

TABL.13. **PODMIOTY GOSPODARKI NARODOWEJ¹ WEDŁUG SEKTORÓW WŁASNOŚCI I SEKCJI PKD (dok.)**
Stan w dniu
ENTITIES OF THE NATIONAL ECONOMY¹ BY OWNERSHIP SECTORS AND NACE SECTIONS (cont.)
As of day

SEKCJE PKD NACE SECTIONS a - 31 III 2013 b - 30 VI 2013 c - 30 IX 2013 d - 31 XII 2013 e - 31 III 2014	Ogółem Total	Sektor Sector	
		publiczny public	prywatny private
Zakwaterowanie i gastronomia ^Δ	a 4164	29	4135
Accommodation and catering ^Δ	b 4231	29	4202
	c 4298	29	4269
	d 4320	29	4291
	e 4334	29	4305
Informacja i komunikacja	a 5836	15	5821
Information and communication	b 5963	15	5948
	c 6073	14	6059
	d 6114	14	6100
	e 6244	13	6231
Działalność finansowa i ubezpieczeniowa	a 4485	5	4480
Financial and insurance activities	b 4490	5	4485
	c 4527	5	4522
	d 4583	5	4578
	e 4565	5	4560
Obsługa rynku nieruchomości ^Δ	a 7506	383	7123
Real estate activities	b 7586	385	7201
	c 7667	388	7279
	d 7766	389	7377
	e 7884	392	7492
Działalność profesjonalna, naukowa i techniczna	a 16003	50	15953
Professional, scientific and technical activities	b 16198	50	16148
	c 16472	49	16423
	d 16626	48	16578
	e 16784	48	16736
Administrowanie i działalność wspierająca ^Δ .	a 4205	6	4199
Administrative and support service activities	b 4294	6	4288
	c 4332	6	4326
	d 4382	6	4376
	e 4473	6	4467
Edukacja	a 4113	644	3469
Education	b 4133	639	3494
	c 4212	623	3589
	d 4254	612	3642
	e 4266	612	3654
Opieka zdrowotna i pomoc społeczna	a 7828	87	7741
Human health and social work activities	b 7934	87	7847
	c 8020	89	7931
	d 8164	89	8075
	e 8244	88	8156
Pozostała działalność usługowa	a 7170	3	7167
Other service activities	b 7238	3	7235
	c 7293	3	7290
	d 7342	3	7339
	e 7373	3	7370

1 Patrz uwagi ogólne pkt 4.

1 See general notes item 4.

TABL.14. **PODMIOTY GOSPODARKI NARODOWEJ^a WEDŁUG FORMY PRAWNEJ**
Stan w dniu
ENTITIES OF THE NATIONAL ECONOMY^a BY LEGAL STATUS
As of day

OKRESY PERIODS A - analogiczny okres roku poprzedniego = 100 corresponding period of previous year = 100	Ogółem Grand total	W tym Of which					
		przedsiębiorstwa państwowe state owned enterprises	spółdziel- nie co- operatives	spółki handlowe commercial companies			osoby fizyczne prowadzą- ce działal- ność gospodar- czą ^b natural persons conducting economic activity ^b
				razem total	w tym of which		
					akcyjne joint-stock	z ograni- czoną odpowie- dzialnością limited liability	
2013 31 III	121673	9	416	17809	539	14468	80594
30 VI	122672	9	414	18263	541	14859	81020
30 IX	123778	9	414	18661	549	15192	81655
31 XII	124501	7	417	19175	555	15550	81817
2014 31 III	125119	7	417	19626	562	15932	81918
A	102,8	77,8	100,2	110,2	104,3	110,1	101,6

a Patrz uwagi ogólne pkt 4. b Bez osób prowadzących indywidualne gospodarstwa rolne.

a See general notes item 4. b Excluding persons tending private farms.

TABL.15. **SPÓŁKI HANDLOWE WEDŁUG RODZAJU KAPITAŁU**
Stan w dniu
COMMERCIAL COMPANIES BY TYPE OF CAPITAL
As of day

OKRESY PERIODS	A - analogiczny okres roku poprzedniego = 100 corresponding period of previous year = 100	Ogółem ^a Total ^a	Rodzaj kapitału Type of capital				
			Skarbu Państwa State Treasury	państwowych osób praw- nych state legal persons	samorządu terytorialnego territorial self- government	prywatnego krajowego private domestic	zagraniczne- go foreign
2013 31 III		17809	45	176	36	15774	3096
30 VI		18263	44	176	36	16193	3150
30 IX		18661	43	176	37	16550	3210
31 XII		19175	41	176	37	17026	3263
2014 31 III		19626	40	175	37	17434	3332
A		110,2	88,9	99,4	102,8	110,5	107,6

a Dane z poszczególnych rubryk nie sumują się na pozycję ogółem, gdyż dane te ujmują spółki według występowania w nich każdego rodzaju kapitału, a nie kapitału przeważającego.

a Data from particular columns do not sum upon the item total, because these data include companies by each type of capital occurring and not by the predominant capital.

TABL.16. **SPRZEDAŻ I PRACUJĄCY W SEKTORZE PRZEDSIĘBIORSTW WEDŁUG WYBRANYCH SEKCJI I DZIAŁÓW PKD**
SALE AND EMPLOYED PERSONS IN ENTERPRISE SECTOR BY SELECTED NACE SECTIONS AND DIVISIONS

WYSZCZEGÓLNIENIE SPECIFICATION	Przychody ze sprzedaży wyrobów i usług <i>Sales revenue of products and services</i>		Pracujący ¹ <i>Employed persons¹</i>	
	w mln zł <i>in mln zł</i>	analogiczny okres roku poprzedniego = 100 <i>corresponding period of previous year = 100</i>	w tys. <i>in thous.</i>	analogiczny okres roku poprzedniego = 100 <i>corresponding period of previous year = 100</i>
a - 2013 I-III				
b - 2013 I-VI				
c - 2013 I-IX				
d - 2013 I-XII				
e - 2014 I-III				
OGÓŁEM	11127,3	99,4	214,6	98,4
TOTAL	23033,0	98,3	214,8	98,9
	35977,4	99,1	214,9	99,3
	49167,3	97,2	213,6	99,0
	11307,4	101,6	214,4	99,9
w tym: of which:				
PRZEMYSŁ ²	6801,4	100,7	58,6	96,6
INDUSTRY ²	13453,8	98,2	57,3	95,4
	20540,2	100,3	57,1	96,5
	27648,6	97,3	56,4	95,2
	6725,6	98,9	55,8	95,3
w tym: of which:				
PRZETWÓRSTWO PRZEMYSŁOWE	4578,3	95,1	42,8	99,1
MANUFACTURING	9532,4	96,4	42,1	98,5
	14667,8	98,4	42,1	99,6
	19767,7	100,4	42,0	99,4
	4744,1	103,6	41,7	97,4
w tym: of which:				
Produkcja artykułów spożywczych	377,5	92,6	3,8	92,4
Manufacture of food products	696,9	99,4	3,8	94,8
	1080,8	101,3	3,9	96,6
	1523,5	107,0	3,8	98,2
	394,6	104,5	4,0	103,3
Produkcja odzieży	20,6	98,3	1,2	85,7
Manufacture of wearing apparel	42,7	97,6	1,2	92,3
	78,9	113,0	1,1	87,6
	98,6	103,3	1,2	90,2
	35,8	173,7	1,1	94,8
Produkcja wyrobów z gumy i tworzyw sztucznych	115,2	97,4	2,3	124,3
Manufacture of rubber and plastic products	298,4	106,2	2,3	123,8
	483,8	109,5	2,3	130,4
	656,8	105,2	2,3	104,4
	142,1	123,4	2,3	103,4
Produkcja wyrobów z pozostałych mineralnych surowców niemetalicznych	191,6	96,1	1,9	89,5
Manufacture of other non-metallic mineral products	435,6	96,1	1,8	91,7
	673,4	95,8	1,8	93,2
	903,5	100,0	1,8	94,3
	226,4	118,1	1,8	95,6
Produkcja metali	133,6	79,9	1,5	95,3
Manufacture of basic metals	238,6	70,4	1,5	93,2
	350,5	70,7	1,4	94,4
	465,4	71,9	1,4	97,0
	123,7	92,6	1,4	97,8

1 Stan w końcu okresu. 2 Patrz uwagi ogólne pkt 8.

1 End of period. 2 See general notes item 8.

TABL.16. **SPRZEDAŻ I PRACUJĄCY W SEKTORZE PRZEDSIĘBIORSTW WEDŁUG WYBRANYCH SEKCJI I DZIAŁÓW PKD (dok.)**
SALE AND EMPLOYED PERSONS IN ENTERPRISE SECTOR BY SELECTED NACE SECTIONS AND DIVISIONS (cont.)

WYSZCZEGÓLNIENIE SPECIFICATION	Przychody ze sprzedaży wyrobów i usług Sales revenue of products and services		Pracujący ¹ Employed persons ¹		
	w mln zł in mln zł	analogiczny okres roku poprzedniego = 100 corresponding period of previous year = 100	w tys. in thous.	analogiczny okres roku poprzedniego = 100 corresponding period of previous year = 100	
PRZETWÓRSTWO PRZEMYSŁOWE (dok.) MANUFACTURING (cont.)					
Produkcja wyrobów z metali ^Δ	a	607,8	109,8	5,1	97,0
Manufacture of fabricated metal products	b	1402,4	97,4	5,2	96,9
n.e.c.	c	2270,4	102,8	5,1	96,0
	d	2959,8	108,7	5,1	101,7
	e	652,8	107,4	4,9	94,5
Produkcja maszyn i urządzeń ^Δ	a	140,1	90,5	1,9	101,5
Manufacture of machinery and equipment	b	315,2	108,0	1,9	101,8
n.e.c.	c	485,3	107,4	1,9	98,2
	d	660,9	107,7	1,9	100,8
	e	116,6	83,2	1,9	97,7
BUDOWNICTWO	a	1180,1	98,0	21,5	93,1
CONSTRUCTION	b	2867,4	92,8	21,3	91,1
	c	5106,7	93,3	20,9	89,5
	d	7688,0	93,0	20,4	90,2
	e	1304,5	110,5	20,3	94,1
TRANSPORT I GOSPODARKA MAGAZYNOWA.	a	353,4	107,0	8,5	95,8
TRANSPORTATION AND STORAGE	b	711,6	101,2	8,6	95,7
	c	1080,7	102,0	8,6	96,8
	d	1502,6	102,7	8,7	100,9
	e	401,3	113,5	8,6	101,4
ZAKWATEROWANIE I GASTRONOMIA ^Δ ...	a	198,9	118,5	8,7	110,0
ACCOMMODATION AND CATERING ^Δ	b	525,6	122,2	8,6	107,4
	c	868,3	123,7	8,9	113,1
	d	1157,3	125,0	8,7	112,3
	e	240,6	121,0	8,5	98,4
INFORMACJA I KOMUNIKACJA	a	704,4	102,1	12,3	104,3
INFORMATION AND COMMUNICATION	b	1482,3	101,8	12,5	105,8
	c	2253,4	101,5	12,6	106,4
	d	2687,4	87,9	12,4	103,5
	e	619,9	88,0	12,7	103,6
OBSŁUGA RYNKU NIERUCHOMOŚCI ^Δ	a	223,6	100,5	3,3	101,7
REAL ESTATE ACTIVITIES	b	461,7	100,7	3,3	100,1
	c	699,5	100,9	3,2	98,3
	d	954,8	98,1	3,2	99,1
	e	259,6	116,1	3,4	103,1
DZIAŁALNOŚĆ PROFESJONALNA, NAUKOWA I TECHNICZNA	a	581,2	95,3	13,4	105,8
PROFESSIONAL, SCIENTIFIC AND TECHNICAL ACTIVITIES	b	1242,5	97,1	13,5	106,3
	c	1890,8	99,3	13,7	107,3
	d	2684,2	102,2	13,6	103,5
	e	763,4	131,3	15,0	112,0
ADMINISTROWANIE I DZIAŁALNOŚĆ WSPIERAJĄCA ^Δ	a	371,9	100,6	15,7	96,2
ADMINISTRATIVE AND SUPPORT	b	728,0	105,2	16,6	100,8
SERVICE ACTIVITIES	c	1046,6	100,5	16,8	96,4
	d	1386,4	98,2	16,3	94,0
	e	297,1	79,9	16,9	107,9

1 Stan w końcu okresu.

1 End of period.

TABL.17. **PRODUKCJA SPRZEDANA PRZEMYSŁU (ceny bieżące)**
SOLD PRODUCTION OF INDUSTRY (current prices)

OKRESY PERIODS		Ogółem Total		W tym przetwórstwo przemysłowe Of which manufacturing	
A - analogiczny okres roku poprzedniego = 100 corresponding period of previous year = 100		w mln zł in mln zł	na 1 zatrudnionego w tys. zł per 1 employed person in thous. zł	w mln zł in mln zł	na 1 zatrudnionego w tys. zł per 1 employed person in thous. zł
2013	I-III	6801,4	119,6	4578,3	111,3
	I-VI	13453,8	239,8	9532,4	233,5
	I-IX	20540,2	366,6	14667,8	359,1
	I-XII	27648,6	497,4	19767,7	486,7
2014	I-III	6725,6	124,1	4744,1	118,4
A		96,8	101,6	102,3	105,1

U w a g a. Wskaźniki dynamiki obliczono na podstawie danych w stałych cenach bazowych (średnie ceny bieżące 2010 r.).
N o t e. Indices are calculated on the basis of data in basic constant prices (2010 average current prices).

TABL.18. **PRODUKCJA SPRZEDANA BUDOWNICTWA (ceny bieżące)**
SOLD PRODUCTION OF CONSTRUCTION (current prices)

OKRESY PERIODS		Ogółem Grand total		W tym produkcja budowlano-montażowa ^a w mln zł Of which construction and assembly production ^a in mln zł			
A - analogiczny okres roku poprzedniego = 100 corresponding period of previous year = 100		w mln zł in mln zł	na 1 zatrudnionego w tys. zł per 1 employed person in thous. zł	razem total	budowa budynków ^Δ construction of buildings	budowa obiektów inżynierii ładowej i wodnej ^Δ civil engineering	roboty budowlane specjalistyczne specialised construction activities
2013	I-III	1180,1	66,5	470,5	196,4	144,5	129,6
	I-VI	2867,4	163,6	1259,9	442,5	505,1	312,3
	I-IX	5106,7	295,9	2410,4	700,8	1163,5	546,1
	I-XII	7688,0	449,1	3643,8	1085,2	1820,5	738,1
2014	I-III	1304,5	80,0	602,1	286,2	194,3	121,6
A		110,5	120,4	128,0	145,7	134,5	93,8

^a Bez podwykonawców.

U w a g a. Wskaźniki dynamiki obliczono na podstawie wartości w cenach bieżących.

^a Excluding sub-contractors.

N o t e. Index numbers are calculated on the basis of value at current prices.

TABL.19. **NAKŁADY INWESTYCYJNE^a (ceny bieżące)**
INVESTMENT OUTLAYS^a (current prices)

OKRESY PERIODS A - analogiczny okres roku poprzedniego = 100 corresponding period of previous year = 100	Ogółem Grand total	W tym na środki trwałe Of which for fixed assets			
		razem total	w tym of which		
			budynki i budowle buildings and structures	maszyny, urządzenia techniczne i narzędzia machinery, installations and tools	środki transportu means of transport
			w tys. zł in thous. zł		
2013 I-III	691857	691818	250347	300595	138778
I-VI	1526450	1526329	659587	659475	201704
I-IX	2495789	2495586	1228183	1013329	245937
I-XII	4125228	4124831	2135774	1586949	391003
2014 I-III	927625	927607	460224	399599	63546
A	134,1	134,1	183,8	132,9	45,8

a Dane dotyczą podmiotów gospodarczych (mających siedzibę na terenie Krakowa), w których liczba pracujących przekracza 49 osób.

a Data concern economic entities (having seat on the area of Krakow) employing more than 49 persons.

TABL.20. **MIESZKANIA ODDANE DO UŻYTKOWANIA¹**
DWELLINGS COMPLETED¹

WYSZCZEGÓLNIENIE SPECIFICATION		Mieszkania Dwellings	Powierzchnia użytkowa mieszkań w m ² Usable floor area of dwellings in m ²	Przeciętna powierzchnia użytkowa 1 mieszkania w m ² Average usable floor area of dwelling in m ²
a - 2013 I-III	a	2417*	142759	59,1*
b - 2013 I-VI	b	3904*	239857	61,4
c - 2013 I-IX	c	4953*	313777	63,4*
d - 2013 I-XII	d	7019*	445258*	63,4*
e - 2014 I-III	e	2310	136443	59,1
OGÓŁEM	a	2417*	142759	59,1*
TOTAL	b	3904*	239857	61,4
	c	4953*	313777	63,4*
	d	7019*	445258*	63,4*
	e	2310	136443	59,1
Indywidualne	a	354*	37465	105,8*
Private	b	536*	63192	117,9*
	c	720*	85999	119,4*
	d	989*	117694*	119,0*
	e	485	41544	85,7
Przeznaczone na sprzedaż lub wynajem	a	2061	105224	51,1
For sale or rent	b	3279	172640	52,7
	c	4142	223684	54,0
	d	5939*	323470*	54,5*
	e	1825	94899	52,0
Spółdzielcze	a	.	.	.
Cooperative	b	5	530	106,0
	c	5	530	106,0
	d	5	530	106,0
	e	-	-	-
Komunalne (gminne)	a	2	70	35,0
Municipal (gmina)	b	84	3495	41,6
	c	86	3564	41,4
	d	86	3564	41,4
	e	-	-	-

1 Dane meldunkowe mogą ulec zmianie po opracowaniu sprawozdań kwartalnych.

1 Registration data may be changed after editing quarterly reports.

FINANSE PRZEDSIĘBIORSTW

FINANCES OF ENTERPRISES

TABL.21. WYNIKI FINANSOWE PRZEDSIĘBIORSTW^a
 FINANCIAL RESULTS OF NON-FINANCIAL ENTERPRISES^a

OKRESY PERIODS	Przychody z całokształtu działalności Revenues from total activity					
	ogółem grand total	przychody netto ze sprzedaży produktów net revenues from sale of products	przychody netto ze sprzedaży towarów i materiałów net revenues from sale of goods and materials	pozostałe przychody operacyjne other operating revenues		przychody finansowe financial revenues
				razem total	w tym dotacje of which subsidies	
w milionach złotych in million złoty						
2012 I-XII	107032,6	39433,4	65165,6	1078,7	165,5	1355,0
2013 I-III	24055,1	8931,4	14786,3	215,5	43,8	121,9
I-VI	50044,3	18234,7	30662,9	505,9	87,9	640,7
I-IX	76929,2	28375,5	47049,2	758,1	139,5	746,4
I-XII	104812,8	38472,8	63739,9	1651,6	192,2	948,5
2014 I-III	23939,4	9159,6	14466,2	212,3	43,3	101,3

(cd.) (cont.)

OKRESY PERIODS	Koszty uzyskania przychodów z całokształtu działalności Cost of obtaining revenues from total activity				
	ogółem total	koszt własny sprzedanych produktów cost of products sold	wartość sprzedanych towarów i materiałów value of sold goods and materials	pozostałe koszty operacyjne other operating cost	koszty finansowe financial cost
w milionach złotych in million złoty					
2012 I-XII	103469,6	50676,0	49857,6	824,6	2111,5
2013 I-III	23225,9	11538,9	11133,6	150,1	403,3
I-VI	47867,8	23727,1	22987,4	298,8	854,5
I-IX	74095,7	36679,3	35335,6	450,4	1630,3
I-XII	100255,8	49609,6	48100,9	858,2	1687,1
2014 I-III	23028,9	11791,5	10812,2	167,0	258,3

a Patrz uwagi ogólne pkt 6.2 oraz wyjaśnienia metodyczne pkt 8, 9, 10 i 11.

a See general notes item 6.2 and methodological notes item 8, 9, 10 and 11.

TABL.21. **WYNIKI FINANSOWE PRZEDSIĘBIORSTW^a (dok.)**
FINANCIAL RESULTS OF NON-FINANCIAL ENTERPRISES^a (cont.)

OKRESY PERIODS	Wynik finansowy ze sprzedaży produktów, towarów i materiałów <i>Financial result from sale of products, goods and materials</i>	Wynik finansowy na działalności gospodarczej <i>Financial result on economic activity</i>	Wynik zdarzeń nadzwyczajnych <i>result on extraordinary event</i>	Wynik finansowy brutto <i>Gross financial result</i>		
				saldo <i>balance</i>	zysk <i>profit</i>	strata <i>loss</i>
w milionach złotych <i>in million zloty</i>						
2012 I-XII	4065,3	3563,0	7,7	3570,7	4174,8	604,1
2013 I-III	1045,2	829,2	1,4	830,6	1205,5	375,0
I-VI	2183,2	2176,5	0,3	2176,9	2626,0	449,1
I-IX	3409,8	2833,5	1,9	2835,4	3811,8	976,4
I-XII	4502,2	4557,0	2,1	4559,1	5502,6	943,5
2014 I-III	1022,1	910,5	-0,5	910,0	1178,8	268,8

(dok.) (cont.)

OKRESY PERIODS	Obciążenia wyniku finansowego brutto <i>Encumbrances of gross financial result</i>	Wynik finansowy netto <i>Net financial result</i>		
		saldo <i>balance</i>	zysk <i>profit</i>	strata <i>loss</i>
2012 I-XII	645,5	2925,2	3487,5	562,3
2013 I-III	198,5	632,1	982,5	350,4
I-VI	346,3	1830,5	2255,9	425,4
I-IX	525,2	2310,2	3239,5	929,3
I-XII	746,0	3813,1	4755,5	942,4
2014 I-III	225,8	684,2	965,1	280,9

a Patrz uwagi ogólne pkt 6.2 oraz wyjaśnienia metodyczne pkt 8, 9,10 i 11.

a See general notes item 6.2 and methodological notes item 8, 9,10 and 11.

TABL. 22. **WYNIKI FINANSOWE PRZEDSIĘBIORSTW WEDŁUG SEKCJI PKD**
I. PRZYCHODY, KOSZTY, WYNIK FINANSOWY ZE SPRZEDAŻY^a
FINANCIAL RESULTS OF NON-FINANCIAL ENTERPRISES BY NACE SECTIONS
I. REVENUES, COST, FINANCIAL RESULT FROM SALE^a

OKRESY PERIODS	Ogółem Grand total	W tym Of which						
		przetwórstwo przemysłowe manufacturing	budownictwo construction	handel; naprawa pojazdów samochodowych ^Δ trade; repair of motor vehicles ^Δ	transport, i gospodarka magazynowa transportation and storage	zakwaterowanie i gastronomia ^Δ accommodation and catering ^Δ	informacja i komunikacja information and communication	obsługa rynku nieruchomości ^Δ real estate activities

Przychody netto ze sprzedaży produktów, towarów i materiałów w mln zł
Net revenues from the sale of products, goods and materials in mln zł

2012	I-XII	104599,0	18837,8	5455,2	52923,6	1162,7	526,3	2633,6	356,1
2013	I-III	23717,7	4399,5	723,0	11853,8	275,5	116,9	609,9	81,8
	I-VI	48897,7	9285,5	1803,9	25175,7	555,5	277,9	1224,1	168,2
	I-IX	75424,7	14149,5	3182,3	39153,0	870,4	452,7	1823,8	254,7
	I-XII	102212,7	19025,1	4685,5	53233,1	1196,7	609,1	2126,2	344,1
2014	I-III	23625,8	4640,4	796,5	11918,7	320,4	119,3	481,1	94,5

Koszt własny sprzedanych produktów, towarów i materiałów w mln zł
Cost of products, goods and materials sold in mln zł

2012	I-XII	100533,6	17768,3	5309,5	51941,0	1146,2	493,2	2317,2	345,6
2013	I-III	22672,5	4087,7	733,0	11708,9	278,0	127,1	538,3	83,6
	I-VI	46714,5	8650,6	1759,6	24872,4	548,1	263,6	1088,4	164,1
	I-IX	72015,0	13194,1	3088,2	38539,6	854,4	414,4	1622,5	241,3
	I-XII	97710,5	17813,2	4532,4	52238,2	1154,5	564,1	1935,1	330,6
2014	I-III	22603,7	4269,5	816,7	11733,1	331,1	127,3	438,9	94,7

Wynik finansowy ze sprzedaży produktów, towarów i materiałów w mln zł
Financial result from the sale of products, goods and materials in mln zł

2012	I-XII	4065,3	1069,4	145,7	982,7	16,5	33,1	316,5	10,5
2013	I-III	1045,2	311,8	-10,0	144,9	-2,5	-10,1	71,6	-1,8
	I-VI	2183,2	634,8	44,3	303,3	7,3	14,3	135,7	4,1
	I-IX	3409,8	955,5	94,1	613,4	16,0	38,3	201,3	13,4
	I-XII	4502,2	1212,0	153,1	994,9	42,2	45,0	191,0	13,5
2014	I-III	1022,1	370,9	-20,1	185,6	-10,8	-8,0	42,2	-0,2

^a Patrz uwagi ogólne pkt 6.2 oraz wyjaśnienia metodyczne pkt 8, 9, 10 i 11.
^a See general notes item 6.2 and methodological notes item 8, 9, 10 and 11.

TABL.22. **WYNIKI FINANSOWE PRZEDSIĘBIORSTW WEDŁUG SEKCJI PKD (cd.)**
II. WYNIK FINANSOWY BRUTTO^a
FINANCIAL RESULTS OF NON-FINANCIAL ENTERPRISES BY NACE SECTIONS (cont.)
II. GROSS FINANCIAL RESULT^a

OKRESY PERIODS	Ogółem Grand total	W tym Of which						
		przetwórstwo przemysłowe manufacturing	budownictwo construction	handel; naprawa pojazdów samochodowych ^Δ trade; repair of motor vehicles ^Δ	transport, i gospodarka magazynowa transportation and storage	zakwaterowanie i gastronomia ^Δ accommodation and catering ^Δ	informacja i komunikacja information and communication	obsługa rynku nieruchomości ^Δ real estate activities
Zysk brutto w mln zł Gross profit in mln zł								
2012 I-XII	4174,8	1147,1	156,2	876,5	40,2	77,1	250,3	22,1
2013 I-III	1205,5	288,9	40,6	169,2	5,9	4,2	56,2	2,7
I-VI	2626,0	712,6	105,4	494,1	37,9	32,5	105,2	7,6
I-IX	3811,8	961,7	165,2	728,3	53,0	104,3	157,0	20,2
I-XII	5502,6	1246,1	236,7	1095,2	87,9	122,0	682,1	21,0
2014 I-III	1178,8	315,2	29,5	216,7	12,8	7,3	78,3	3,6
Strata brutto w mln zł Gross loss in mln zł								
2012 I-XII	604,1	60,1	79,2	206,2	23,9	6,7	135,1	-
2013 I-III	375,0	90,8	44,4	110,5	7,9	20,5	27,6	3,0
I-VI	449,1	213,1	37,6	63,1	0,9	9,4	54,9	0,8
I-IX	976,4	169,1	42,1	566,8	1,4	4,6	95,8	0,4
I-XII	943,5	184,6	48,2	524,3	0,5	7,2	47,7	0,4
2014 I-III	268,8	30,6	51,7	88,0	21,6	14,1	11,0	2,5
Wynik finansowy brutto w mln zł Gross financial result in mln zł								
2012 I-XII	3570,7	1087,0	77,0	670,3	16,3	70,4	115,2	22,1
2013 I-III	830,6	198,1	-3,8	58,7	-2,0	-16,3	28,6	-0,2
I-VI	2176,9	499,5	67,9	431,0	37,0	23,1	50,4	6,8
I-IX	2835,4	792,6	123,1	161,5	51,6	99,7	61,2	19,7
I-XII	4559,1	1061,5	188,5	570,9	87,5	114,8	634,3	20,7
2014 I-III	910,0	284,6	-22,2	128,7	-8,8	-6,8	67,3	1,1

a Patrz uwagi ogólne pkt 6.2 oraz wyjaśnienia metodyczne pkt 8, 9,10 i 11.

a See general notes item 6.2 and methodological notes item 8, 9,10 and 11.

TABL.22. **WYNIKI FINANSOWE PRZEDSIĘBIORSTW WEDŁUG SEKCJI PKD (dok.)**
III. WYNIK FINANSOWY NETTO^a
FINANCIAL RESULTS OF NON-FINANCIAL ENTERPRISES BY NACE SECTIONS (cont.)
III. NET FINANCIAL RESULT^a

OKRESY PERIODS	Ogółem Grand total	W tym Of which						
		przetwórstwo przemysłowe manufacturing	budownictwo construction	handel; naprawa pojazdów samochodowych ^Δ trade; repair of motor vehicles ^Δ	transport, i gospodarka magazynowa transportation and storage	zakwaterowanie i gastronomia ^Δ accommodation and catering ^Δ	informacja i komunikacja information and communication	obsługa rynku nieruchomości ^Δ real estate activities
Zysk netto w mln zł Net profit in mln zł								
2012 I-XII	3487,5	972,3	127,0	732,4	32,7	70,6	212,0	16,5
2013 I-III	982,5	246,4	33,7	148,5	7,8	4,1	52,1	1,8
I-VI	2255,9	621,4	91,1	444,3	38,7	31,3	94,8	5,4
I-IX	3239,5	826,1	139,9	612,8	56,8	95,1	138,3	16,3
I-XII	4755,5	1079,9	200,5	943,2	83,2	113,8	655,0	15,8
2014 I-III	965,1	264,2	24,7	196,0	12,1	6,4	70,5	2,4
Strata netto w mln zł Net loss in mln zł								
2012 I-XII	562,3	55,5	81,7	193,7	24,8	6,7	110,3	0,4
2013 I-III	350,4	85,1	42,0	92,6	8,4	20,8	31,3	3,3
I-VI	425,4	191,5	36,2	65,6	0,9	10,1	54,2	1,4
I-IX	929,3	156,6	40,4	551,4	1,4	4,3	84,5	0,9
I-XII	942,4	193,0	49,6	518,2	0,5	6,8	48,5	0,6
2014 I-III	280,9	32,2	50,0	96,9	20,7	14,2	11,0	2,8
Wynik finansowy netto w mln zł Net financial result in mln zł								
2012 I-XII	2925,2	916,7	45,3	538,7	7,9	63,9	101,7	16,1
2013 I-III	632,1	161,3	-8,3	55,9	-0,5	-16,7	20,8	-1,5
I-VI	1830,5	429,9	54,8	378,7	37,8	21,1	40,6	4,1
I-IX	2310,2	669,5	99,5	61,4	55,4	90,7	53,9	15,4
I-XII	3813,1	886,9	150,9	425,1	82,7	107,0	606,6	15,2
2014 I-III	684,2	232,0	-25,2	99,1	-8,6	-7,8	59,5	-0,4

a Patrz uwagi ogólne pkt 6.2 oraz wyjaśnienia metodyczne pkt 8, 9,10 i 11.
a See general notes item 6.2 and methodological notes item 8, 9,10 and 11.

TABL.23. **RELACJE EKONOMICZNE W PRZEDSIĘBIORSTWACH^a WEDŁUG SEKCJI PKD**
ECONOMIC RELATIONS IN ENTERPRISES^a BY NACE SECTIONS

OKRESY PERIODS	Ogółem Grand total	W tym Of which						
		przetwórstwo przemysłowe manufacturing	budownictwo construction	handel; naprawa pojazdów samochodowych ^Δ trade; repair of motor vehicles ^Δ	transport, i gospodarka magazynowa transportation and storage	zakwaterowanie i gastronomia ^Δ accommodation and catering ^Δ	informacja i komunikacja information and communication	obsługa rynku nieruchomości ^Δ real estate activities

Wskaźnik rentowności ze sprzedaży w %
Sale profitability rate in %

2012	I-XII	3,9	5,7	2,7	1,9	1,4	6,3	12,0	3,0
2013	I-III	4,4	7,1	-1,4	1,2	-0,9	-8,7	11,7	-2,2
	I-VI	4,5	6,8	2,5	1,2	1,3	5,1	11,1	2,5
	I-IX	4,5	6,8	3,0	1,6	1,8	8,5	11,0	5,3
	I-XII	4,4	6,4	3,3	1,9	3,5	7,4	9,0	3,9
2014	I-III	4,3	8,0	-2,5	1,6	-3,4	-6,7	8,8	-0,2

Wskaźnik poziomu kosztów w %
Cost level indicator in %

2012	I-XII	96,7	94,4	98,6	98,8	98,7	88,1	95,8	94,1
2013	I-III	96,6	95,6	100,5	99,5	100,7	113,4	95,5	100,3
	I-VI	95,7	94,8	96,4	98,3	93,9	92,5	96,1	96,1
	I-IX	96,3	94,5	96,3	99,6	94,5	81,6	96,8	92,6
	I-XII	95,7	94,6	96,1	98,9	93,1	84,1	76,4	94,3
2014	I-III	96,2	93,9	102,7	98,9	102,6	105,3	87,1	98,9

Wskaźnik rentowności obrotu brutto w %
Profitability rate of gross turnover in %

2012	I-XII	3,3	5,6	1,4	1,2	1,3	12,0	4,2	5,9
2013	I-III	3,5	4,4	-0,5	0,5	-0,7	-13,4	4,5	-0,3
	I-VI	4,3	5,2	3,6	1,7	6,1	7,5	3,9	3,9
	I-IX	3,7	5,5	3,7	0,4	5,5	18,4	3,2	7,4
	I-XII	4,3	5,4	3,9	1,1	6,9	15,9	23,6	5,7
2014	I-III	3,8	6,0	-2,7	1,1	-2,6	-5,3	12,9	1,1

a Patrz uwagi ogólne pkt 6.2 oraz wyjaśnienia metodyczne pkt 13.

a See general notes item 6.2 and methodological notes item 13.

TABL. 23. **RELACJE EKONOMICZNE W PRZEDSIĘBIORSTWACH^a WEDŁUG SEKCJI PKD (dok.)**
ECONOMIC RELATIONS IN ENTERPRISES^a BY NACE SECTIONS (cont.)

OKRESY PERIODS	Ogółem Grand total	W tym Of which						
		przetwórstwo przemysłowe manufacturing	budownictwo construction	handel; naprawa pojazdów samochodowych ^Δ trade; repair of motor vehicles ^Δ	transport, i gospodarka magazynowa transportation and storage	zakwaterowanie i gastronomia ^Δ accommodation and catering ^Δ	informacja i komunikacja information and communication	obsługa rynku nieruchomości ^Δ real estate activities

Wskaźnik rentowności obrotu netto w %
Profitability rate of net turnover in %

2012	I-XII	2,7	4,7	0,8	1,0	0,6	10,9	3,7	4,3
2013	I-III	2,6	3,6	-1,1	0,5	-0,2	-13,8	3,3	-1,8
	I-VI	3,7	4,5	2,9	1,5	6,3	6,8	3,2	2,3
	I-IX	3,0	4,6	3,0	0,2	6,0	16,7	2,8	5,8
	I-XII	3,6	4,5	3,1	0,8	6,5	14,8	22,6	4,2
2014	I-III	2,9	4,9	-3,1	0,8	-2,6	-6,0	11,4	-0,4

Wskaźnik płynności finansowej I stopnia w %
Financial liquidity ratio of the first degree in %

2012	I-XII	29,9	23,6	28,5	30,9	32,3	131,0	31,9	180,1
2013	I-III	29,1	21,9	31,1	28,3	39,9	127,6	38,3	166,2
	I-VI	29,3	20,3	27,1	30,1	45,2	127,6	41,7	181,9
	I-IX	30,9	17,7	28,0	32,1	48,4	56,0	44,8	218,0
	I-XII	34,4	21,2	41,1	35,5	42,3	95,8	97,7	178,9
2014	I-III	31,4	21,7	35,9	29,2	54,6	88,2	125,1	179,7

Wskaźnik płynności finansowej II stopnia w %
Financial liquidity ratio of the second degree in %

2012	I-XII	93,7	91,8	103,2	80,0	105,5	175,8	106,3	241,9
2013	I-III	96,7	92,0	108,9	78,7	91,7	167,9	107,2	248,3
	I-VI	97,4	91,9	103,6	83,5	102,8	181,1	110,0	264,2
	I-IX	94,5	79,1	108,7	83,1	128,1	111,9	109,3	302,8
	I-XII	97,5	80,8	120,6	83,6	129,6	152,1	266,5	253,4
2014	I-III	97,4	82,2	114,2	79,5	130,6	137,4	311,3	244,9

^a Patrz uwagi ogólne pkt 6.2 oraz wyjaśnienia metodyczne pkt 13.

^a See general notes item 6.2 and methodological notes item 13.

TABL.24. **AKTYWA OBROTOWE ORAZ ZOBOWIĄZANIA DŁUGO- I KRÓTKOTERMINOWE PRZEDSIĘBIORSTW^a**
Stan w końcu okresu
CURRENT ASSETS AND SHORT-TERM AND LONG-TERM LIABILITIES OF NON-FINANCIAL ENTERPRISES^a
End of period

OKRESY PERIODS		Aktywa obrotowe Current assets					
		ogółem grand total	zapasy stocks			należności krótkoterminowe short-term dues	
			razem total	w tym of which		razem total	z tytułu dostaw i usług ^d resulting from deliveries and services ^d
				produkty gotowe finished products	towary goods		
		w milionach złotych in million zloty					
2012	XII	26662,2	6509,0	747,5	3712,4	12950,4	11767,2
2013	III	25569,1	6651,6	904,8	3802,1	12512,4	10885,8
	VI	26175,9	6457,5	846,4	3655,2	13019,8	11805,8
	IX	26926,4	6628,4	903,6	3783,7	12899,1	11515,6
	XII	27421,9	6621,5	828,0	3990,9	12716,1	11419,3
	2014	III	25110,1	6445,5	795,1	3768,1	11948,1

(dok.) (cont.)

OKRESY PERIODS		Aktywa obrotowe (dok.) Current assets (cont.)		Zobowiązania krótkoterminowe ^b Short-term liabilities ^b			Zobowią- zania długotermi- nowe Long-term liabilities	
		inwestycje krótkoter- minowe short-term investments	krótkoter- minowe rozliczenia międzyok- resowe short-term inter-period settlements	razem total	w tym of which			
					kredyty bankowe i pożyczki ^c bank credits and loans ^c	z tytułu dostaw i usług ^d resulting from deliv- eries and services ^d		z tytułu podatków, ceł, ubez- pieczeń i innych świadczeń on account of taxes, customs duties, insurance and other benefits
w milionach złotych in million zloty								
2012	XII	6069,0	1133,8	20297,9	3897,4	11514,3	2067,2	13025,0
2013	III	5395,4	1009,7	18512,0	3939,7	9775,4	1949,5	13062,0
	VI	5599,5	1099,1	19124,7	3962,8	10521,6	2007,1	13970,7
	IX	6251,2	1147,7	20254,8	4436,3	11022,8	2051,7	13555,1
	XII	6947,0	1137,3	20166,7	3650,8	11322,3	2095,2	12548,2
	2014	III	5678,2	1038,2	18101,3	3448,1	9944,1	1661,2

a Patrz uwagi ogólne pkt 6.2 oraz wyjaśnienia metodyczne pkt 12. b Obejmują zobowiązania o okresie spłaty do 1 roku, z wyjątkiem zobowiązań z tytułu dostaw i usług; bez funduszy specjalnych. c Bez kredytów i pożyczek wobec jednostek powiązanych. d Bez względu na okres wymagalności zapłaty.

a See general notes item 6.2 and methodological notes item 12. b Including liabilities with maturity of up to 1 year, apart from deliveries and services; excluding special funds. c Excluding credits and loans towards related entities. d Regardless the maturity date.

TABL.25. **AKTYWA OBROTOWE ORAZ ZOBOWIĄZANIA PRZEDSIĘBIORSTW WEDŁUG SEKCJI PKD¹**
Stan w końcu okresu
CURRENT ASSETS AND LIABILITIES OF NON-FINANCIAL ENTERPRISES BY NACE SECTIONS¹
End of period

WYSZCZEGÓLNIENIE SPECIFICATION a - XII 2013 b - III 2014	Aktywa obrotowe Current assets							Zobowiązania krótkoterminowe ² Short-term liabilities ²		
	ogółem grand total	w tym of which						ogółem grand total	w tym of which	
		zapasy stocks			należności krótkoterminowe short-term dues		inwe- stycje krótko- termi- nowe short- -term invest- ments		kredyty banko- we i po- życzki ³ bank credits and loans ³	z tytułu dostaw i usług i usług resulting from deliveries and services ⁴
		razem total	w tym of which		razem total	w tym z tytułu dostaw i usług ⁴ of which resulting from deliveries and services ⁴				
			produk- ty gotowe finished prod- ucts	towary goods						
w milionach złotych in million zloty										
OGÓŁEM ... a	27421,9	6621,5	828,0	3990,9	12716,1	11419,3	6947,0	20166,7	3650,8	11322,3
TOTAL b	25110,1	6445,5	795,1	3768,1	11948,1	10639,4	5678,2	18101,3	3448,1	9944,1
w tym: of which:										
Przetwórstwo										
przemysłowe . a	6994,8	1953,6	652,2	127,9	3653,5	3368,8	1303,0	6134,9	1934,4	2787,0
Manufacturing b	7167,4	1978,4	636,8	156,6	3728,1	3380,0	1332,3	6153,3	1827,7	3065,2
Budownictwo ... a	2696,5	661,4	112,4	190,6	1184,2	971,8	612,1	1489,6	203,2	786,3
Construction b	2483,4	696,4	92,8	189,1	1000,0	752,6	459,1	1277,3	319,5	637,1
Handel; na- prawa pojaz- dów samo- chodowych ^Δ .. a	10504,7	3733,0	28,8	3587,7	3771,4	3499,4	2780,0	7834,5	1110,3	5377,9
Trade; repair b	9004,9	3493,3	29,8	3349,2	3333,8	3088,7	1936,7	6627,5	955,8	4184,0
of motor vehicles ^Δ										
Transport i gospodarka magazynowa .. a	387,7	24,5	-	2,3	230,7	213,0	111,9	264,3	59,4	122,0
Transportation b	413,8	22,0	-	3,6	212,5	184,6	152,9	279,8	65,6	117,0
and storage										
Zakwaterowa- nie i gastro- nomia ^Δ a	203,5	6,3	0,1	2,4	71,2	47,9	121,3	126,6	35,0	48,3
Accommoda- b	179,3	5,8	-	2,4	59,3	42,5	106,0	120,3	31,3	42,8
tion and catering ^Δ										
Informacja i komunikacja . a	1287,7	56,9	8,6	8,4	743,8	493,5	430,3	440,5	36,2	239,1
Information b	1336,8	55,5	9,0	5,7	723,3	505,8	486,3	388,6	34,1	269,8
and com- munication										
Obsługa rynku nieruchomo- ści ^Δ a	144,2	9,0	3,8	3,3	38,2	34,2	91,6	51,2	3,7	31,6
Real estate b	170,6	12,2	3,8	3,2	36,5	31,3	100,5	56,0	9,2	30,5
activities										

1 Patrz uwagi ogólne pkt 6.2 oraz wyjaśnienia metodyczne pkt 12. 2 Obejmują zobowiązania o okresie spłaty do 1 roku, z wyjątkiem zobowiązań z tytułu dostaw i usług; bez funduszy specjalnych. 3 Bez kredytów i pożyczek wobec jednostek powiązanych. 4 Bez względu na okres wymagalności zapłaty.

1 See general notes item 6.2 and methodological notes item 12. 2 Including liabilities with maturity of up to 1 year, apart from deliveries and services; excluding special funds. 3 Excluding credits and loans towards related entities. 4 Regardless the maturity date.

TABL.26. PRZESTĘPSTWA STWIERDZONE I WSKAŹNIKI WYKRYWALNOŚCI SPRAWCÓW PRZESTĘPSTW W OKRESIE I-III 2014 R.
 ASCERTAINED CRIMES AND RATES OF DETECTABILITY OF DELINQUENTS IN CRIMES IN THE PERIOD I-III 2014

WYSZCZEGÓLNIENIE SPECIFICATION	Przestępstwa stwierdzone Ascertained crimes	Wskaźnik wykrywalności sprawców przestępstw w % Rate of detectability of delinquents in crimes in %
OGÓŁEM	6396	47,9
TOTAL		
w tym przestępstwa: of which crimes:		
o charakterze kryminalnym criminal	5115	38,4
o charakterze gospodarczym commercial	883	86,9
drogowe traffic	234	94,9
Z ogółem rodzaje przestępstw: Of total type of crimes:		
przeciwko życiu i zdrowiu against life and health	132	56,1
przeciwko bezpieczeństwu powszechnemu i bezpieczeństwu w komunikacji against public safety and safety in transport	242	93,0
przeciwko wolności i wolności sumienia against freedom and freedom of conscience	150	80,0
przeciwko rodzinie i opiece against family and guardianship	125	98,4
przeciwko działalności instytucji państwowych oraz samorządu terytorialnego ^a against the activities of state institutions and local self- -government ^b	214	97,2
przeciwko wymiarowi sprawiedliwości against the judiciary	118	75,4
przeciwko wiarygodności dokumentów against the reliability of documents	261	43,4
przeciwko mieniu against property	4433	36,7
przeciwko obrotowi gospodarczemu ^b against economic activity ^b	56	96,4
przeciwko obrotowi pieniędzmi i papierami wartościowymi against money and securities trading	129	0,8
z ustawy o przeciwdziałaniu narkomanii by law on Counteracting Drug Addiction	336	95,8

a Łącznie z przestępstwami z art. 250a kodeksu karnego (korupcja wyborcza) oraz z art. 296a i 296b kodeksu karnego (korupcja na stanowisku kierowniczym i korupcja sportowa). b Z wyłączeniem przestępstw korupcyjnych z art. 296a i 196b kodeksu karnego.

Źródło: dane Komendy Wojewódzkiej Policji w Krakowie.

a Including Art. 250a Criminal Code (corruption concerning elections) and Art. 296a and 296b Criminal Code (corruption on the managing post and corruption in sport). b Excluding corruption under Art. 296a and 196b of the Criminal Code.

Source: data of the Voivodship Police Headquarters in Krakow.

TABL.27. **ZDARZENIA DROGOWE**
ROAD TRAFFIC EVENTS

WYSZCZEGÓLNIENIE SPECIFICATION		Kolizje Collisions	Wypadki Accidents	Ofiary wypadków Road traffic casualties	
A - analogiczny okres roku poprzedniego = 100 corresponding period of previous year = 100				razem total	w tym zabici of which fatalities
2013	I-III	1909*	198	221	5
	I-VI	3888	433	485	8
	I-IX	5830	757	845	10
	I-XII	8293	1065	1198	12
2014	I-III	1859	191	231	4
A		97,4	96,5	104,5	80,0

Źródło: dane Komendy Wojewódzkiej Policji w Krakowie.

Source: data of the Voivodship Police Headquarters in Krakow.

TABL.28. **UDZIAŁ STRAŻNIKÓW W WYKONYWANIU ZADAŃ W ODDZIAŁACH STRAŻY MIEJSKIEJ**
W OKRESIE I-III 2014 R.
PARTICIPATION OF GUARDS IN TASKS EXECUTING IN THE MUNICIPAL POLICE BRANCHES
IN THE PERIOD I-III 2014

WYSZCZEGÓLNIENIE SPECIFICATION		Liczba wykonanych służb Number of duties executed		
a - w liczbach bezwzględnych in absolute numbers		ogółem total	samodzielnie independently	wspólnie z Policją together with the Police
b - analogiczny okres roku poprzedniego = 100 corresponding period of previous year = 100				
OGÓŁEM	a	12105	11753	352
TOTAL	b	106,3	105,4	149,2
Oddziały: Branches:				
Śródmieście	a	4120	4015	105
	b	106,9	105,8	175,0
Krowodrza	a	1890	1821	69
	b	110,1	110,5	101,5
Nowa Huta ¹	a	2339	2243	96
	b	95,3	93,5	168,4
Podgórze ²	a	2839	2757	82
	b	114,2	113,3	160,8
Referat Kontroli Odpadów ³	a	770	770	-
Department for Control of Waste ³	b	x	x	x
Przewodnicy psów ⁴	a	147	147	-
Dog guides ⁴	b	102,1	102,1	x

1 Powstał 1 stycznia 2014 r. w wyniku połączenia Oddziałów III Nowa Huta i VI Wzgórza Krzesławickie. 2 Powstał 1 stycznia 2014 r. w wyniku połączenia Oddziałów IV Podgórze i V Wola Duchacka. 3 Referat Kontroli Odpadów powstał 1 stycznia 2014 r. w wyniku przekształcenia Referatu ds. Ekologicznych. 4 Sekcja Przewodników Psów Służbowych pracująca od 1 stycznia 2009 r.

1 It was created on 1st January 2014 as a result of connection of Branches III Nowa Huta and VI Wzgórza Krzesławickie. 2 It was created on 1st January 2014 as a result of connection of Branches IV Podgórze and V Wola Duchacka. 3 Department for Control of Waste was created on 1st January 2014 as a result of transformation of Department for Ecological Issues. 4 Section of Dog Guides working since 1st January 2009.

Źródło: dane Straży Miejskiej Miasta Krakowa.

Source: data of the Municipal Police of Krakow.

TABL.29. **WYBRANE ZAGADNIENIA Z DZIAŁALNOŚCI SŁUŻB STRAŻY MIEJSKIEJ**
SELECTED ACTIVITIES OF THE MUNICIPAL POLICE

WYSZCZEGÓLNIENIE SPECIFICATION		2013				2014
a - w liczbach bezwzględnych in absolute numbers						
b - analogiczny okres roku poprzedniego = 100 corresponding period of previous year = 100		I-III	I-VI	I-IX	I-XII	I-III
Liczba wykroczeń	a	17252	35285	52214	71254	21285
Number of offences	b	41,3	45,9	49,2	53,6	123,4
Pouczenia	a	9367	18776	28060	39523	13267
Admonitions	b	49,9	54,9	58,9	66,6	141,6
Wnioski o ukaranie	a	867	1443	2259	3042	659
Monitions for penalization	b	46,0	39,5	44,0	44,5	76,0
Mandaty karne	a	7018	15066	21895	28689	7359
Tickets	b	33,1	38,7	41,0	42,9	104,9
Kwota mandatów w tys. zł	a	785,5	1685,0	2402,5	3105,0	747,9
Amount of tickets 10 ³ zł	b	35,2	41,2	43,2	44,3	95,2
Średnia kwota mandatu w zł	a	112	112	110	108	102
Average amount of ticket in zł	b	106,3	106,6	105,8	103,3	90,8
Liczba zatrzymanych: Number of arrested:						
sprawców przestępstw	a	35	76	135	175	26
delinquents	b	74,5	61,8	73,4	77,8	74,3
osób poszukiwanych	a	4	7	9	12	-
wanted persons	b	400,0	233,3	75,0	100,0	x
Liczba podjętych interwencji	a	18239	38514	57421	76217	18713
Number of interventions undertaken	b	107,9	104,4	102,5	102,8	102,6

Źródło: dane Straży Miejskiej Miasta Krakowa.

Source: data of the Municipal Police of Krakow.

TABL.30. **LICZBA UJAWNIONYCH WYKROCZEŃ W POSZCZEGÓLNYCH KATEGORIACH PRZEZ SŁUŻBY STRAŻY MIEJSKIEJ**
NUMBER OF OFFENCES DISCLOSED IN PARTICULAR CATEGORIES BY THE MUNICIPAL POLICE

WYSZCZEGÓLNIENIE SPECIFICATION		2013				2014
a - w liczbach bezwzględnych in absolute numbers						
b - analogiczny okres roku poprzedniego = 100 corresponding period of previous year = 100		I-III	I-VI	I-IX	I-XII	I-III
Liczba wykroczeń ogółem	a	17252	35285	52214	71254	21285
Total number of offences	b	41,3	45,9	49,2	53,6	123,4
Z kodeksu wykroczeń	a	14231	28174	40838	56181	17189
From the offences' code	b	40,1	45,2	48,4	53,0	120,8
w tym przeciwko: of which against:						
porządkowi i spokojowi publicznemu	a	751	1611	2339	3162	786
peace and public order	b	72,3	69,1	68,3	69,8	104,7

TABL.30. **LICZBA UJAWNIONYCH WYKROCZEŃ W POSZCZEGÓLNYCH KATEGORIACH PRZEZ SŁUŻBY STRAŻY MIEJSKIEJ (dok.)**
NUMBER OF OFFENCES DISCLOSED IN PARTICULAR CATEGORIES BY THE MUNICIPAL GUARD (cont.)

WYSZCZEGÓLNIENIE SPECIFICATION	2013				2014
	I-III	I-VI	I-IX	I-XII	I-III
a - w liczbach bezwzględnych in absolute numbers					
b - analogiczny okres roku poprzedniego = 100 corresponding period of previous year = 100					
Z kodeksu wykroczeń (dok.) From the offences' code (cont.)					
w tym przeciwko (dok.): of which against (cont.):					
bezpieczeństwu osób i mienia a	517	765	995	1243	421
persons' and property's safety b	64,3	60,3	60,0	61,4	81,4
bezpieczeństwu w komunikacji a	10753	20707	29689	41193	13107
safety of transport b	35,8	41,4	44,9	49,5	121,9
zdrowiu a	2	2	2	3	12
health b	200,0	66,7	50,0	60,0	600,0
obyczajowości a	418	903	1430	2008	584
morals b	110,0	98,5	96,2	98,3	139,7
urządzeniom publicznym a	1771	4137	6314	8482	2201
public devices b	56,4	54,1	55,2	60,6	124,3
Z Ustawy o utrzymaniu czystości i porządku w gminach a	985	1600	2157	2992	744
From the Law on Keeping Cleanliness and Order in gminas b	71,8	67,2	64,0	63,9	75,5
Z przepisów porządkowych wydanych przez gminę a	-	-	-	1	-
From the regulations issued by gmina b	x	x	x	50,0	x
Z Ustawy o wychowaniu w trzeźwości i przeciwdziałaniu alkoholizmowi a	1336	4335	7505	9764	2144
From the Law on the Sobriety and Alcohol Education b	45,0	48,9	53,2	58,4	160,5
Z innych pozakodeksowych przepisów o wykroczeniach (np. z ustawy o odpadach, o ochronie środowiska, itp.) a	700	1176	1714	2316	1208
From other, apart from the code, regulations regarding offences (e.g. from the Law on Waste, on the Environmental Protection, etc) b	34,9	36,2	39,1	40,9	172,6

Ź r ó d ł o: dane Straży Miejskiej Miasta Krakowa.

S o u r c e: data of the Municipal Police of Krakow.

**KRAKÓW NA TLE WOJEWÓDZTWA
I INNYCH MIAST**
**KRAKOW AS COMPARED TO VOIVODSHIP
AND OTHER CITIES**

TABL.31. **KRAKÓW NA TLE WOJEWÓDZTWA MAŁOPOLSKIEGO**
KRAKÓW AND THE MAŁOPOLSKIE VOIVODSHIP

WYSZCZEGÓLNIENIE SPECIFICATION	Województwo Voivodship		Kraków	
	w liczbach bezwzględnych in absolute numbers		województwo = 100 voivodship = 100	
a - 2013 I-III b - 2013 I-VI c - 2013 I-IX d - 2013 I-XII e - 2014 I-III				
Ludność ¹ ogółem w tys.	a	3355,0	758,7	22,6
<i>Total population¹ in thous.</i>	b	3356,8	758,9	22,6
	c	3359,7	759,5	22,6
	d	3360,6	759,0	22,6
w tym kobiety	a	1727,5	405,2	23,5
<i>of which females</i>	b	1728,2	405,4	23,5
	c	1729,7	405,7	23,5
	d	1730,2	405,4	23,4
Przyrost naturalny na 1000 ludności	a	0,2	-0,5	x
<i>Natural increase per 1000 population</i>	b	0,8	-0,1	x
	c	1,3	0,2	x
	d	1,2	0,3	x
Przeciętne zatrudnienie w sektorze przed- siębiorstw ogółem w tys.	a	438,0	201,9	46,1
<i>Average paid employment in enterprise sector in thous.</i>	b	436,0	201,2	46,1
	c	432,9	201,5	46,5
	d	431,9	200,6	46,4
	e	431,7	199,7	
Bezrobotni zarejestrowani ¹ w tys.	a	176,7	26,9	15,2
<i>Registered unemployed persons¹ in thous.</i>	b	160,9	26,0	16,2
	c	158,8	25,1	15,8
	d	164,4	24,7	15,0
	e	167,1	25,7	15,4
w tym kobiety	a	87,7	12,9	14,7
<i>of which women</i>	b	82,0	12,5	15,2
	c	84,0	12,4	14,8
	d	84,5	12,1	14,4
	e	83,4	12,4	14,9
Stopa bezrobocia rejestrowanego ^{1,2} w %	a	12,4	6,4	x
<i>Registered unemployment rate^{1,2} in %</i>	b	11,4	6,2	x
	c	11,3	6,0	x
	d	11,6	5,9	x
	e	11,7	6,1	x
Przeciętne miesięczne wynagrodzenie brutto w sektorze przedsiębiorstw w zł	a	3459,10	3959,19	114,5
<i>Average monthly gross wages and salaries in enterprise sector in zł</i>	b	3471,89	3925,39	113,1
	c	3481,14	3919,83	112,6
	d	3507,24	3918,83	111,7
	e	3596,75	4093,08	113,8
Podmioty gospodarki narodowej zarejestro- wane w rejestrze REGON ^{1,3}	a	344076	121673	35,4
<i>Entities of the national economy registered in the REGON register^{1,3}</i>	b	347438	122672	35,3
	c	350436	123778	35,3
	d	351074	124501	35,5
	e	352592	125119	35,5
w tym spółki handlowe z udziałem kapitału zagranicznego ¹	a	4251	3096	72,8
<i>of which commercial companies with foreign capital participation¹</i>	b	4320	3150	72,9
	c	4400	3210	73,0
	d	4463	3263	73,1
	e	4534	3332	73,5

1 Stan w końcu okresu. 2 Patrz wyjaśnienia metodyczne pkt 4. 3 Patrz uwagi ogólne pkt 4.

1 End of period. 2 See methodological notes item 4. 3 See general notes item 4.

TABL.31. **KRAKÓW NA TLE WOJEWÓDZTWA MAŁOPOLSKIEGO (cd.)**
KRAKÓW AND THE MAŁOPOLSKIE VOIVODSHIP (cont.)

WYSZCZEGÓLNIENIE SPECIFICATION	Województwo Voivodship		Kraków	
	w liczbach bezwzględnych in absolute numbers		województwo = 100 voivodship = 100	
a - 2013 I-III				
b - 2013 I-VI				
c - 2013 I-IX				
d - 2013 I-XII				
e - 2014 I-III				
Produkcja sprzedana przemysłu ⁴ ogółem w mln zł	a	18157,9	6801,4	37,5
<i>Total sold production of industry⁴ in mln zł</i>	b	36811,6	13453,8	36,5
	c	55696,8	20540,2	36,9
	d	75237,6	27648,6	36,7
	e	17809,4	6725,6	37,8
na 1 zatrudnionego w tys. zł	a	102,1	119,6	117,1
<i>per 1 employed person in thous. zł</i>	b	207,9	239,8	115,3
	c	320,3	366,6	114,5
	d	431,9	497,4	115,2
	e	102,3	124,1	121,3
Produkcja sprzedana budownictwa ⁴ ogółem w mln zł	a	2243,0	1180,1	52,6
<i>Total sold production of construction⁴ in mln zł</i>	b	5369,4	2867,4	53,4
	c	9485,8	5106,7	53,8
	d	14383,7	7688,0	53,4
	e	2375,9	1304,5	54,9
na 1 zatrudnionego w tys. zł	a	53,0	66,5	125,5
<i>per 1 employed person in thous. zł</i>	b	129,2	163,6	126,6
	c	229,9	295,9	128,7
	d	349,9	449,1	128,4
	e	61,8	80,0	129,5
w tym produkcja budowlano-montażowa w mln zł	a	1124,2	470,5	41,9
<i>of which construction and assembly production in mln zł</i>	b	2821,1	1259,9	44,7
	c	5260,7	2410,4	45,8
	d	7974,6	3643,8	45,7
	e	1286,5	602,1	46,8
Nakłady inwestycyjne ⁴ w mln zł.....	a	1106,2	691,9	62,5
<i>Investment outlays⁴ in mln zł</i>	b	2614,2	1526,5	58,4
	c	4149,3	2495,8	60,1
	d	6709,0	4125,2	61,5
	e	1453,7	927,6	63,8
Mieszkania oddane do użytkowania	a	4541*	2417*	53,2
<i>Dwellings completed</i>	b	8026*	3904*	48,6
	c	11127*	4953*	44,5
	d	15482*	7019*	45,5*
	e	4506	2310	51,3
w tym mieszkania przeznaczone na sprzedaż lub wynajem	a	2240	2061	92,0
<i>of which dwellings for sale or rent</i>	b	3667	3279	89,4
	c	4721	4142	87,7
	d	6621*	5939*	89,7*
	e	2081	1825	87,7
Przeciętna powierzchnia użytkowa 1 mieszkania oddanego do użytkowania w m ²	a	100,0	59,1*	x
<i>Average usable floor area of dwelling completed in m²</i>	b	103,8	61,4	x
	c	107,6	63,4*	x
	d	106,7*	63,4*	x
	e	100,3	59,1	x

4 Ceny bieżące.

4 Current prices.

TABL.31. **KRAKÓW NA TLE WOJEWÓDZTWA MAŁOPOLSKIEGO (dok.)**
KRAKÓW AND THE MAŁOPOLSKIE VOIVODSHIP (cont.)

WYSZCZEGÓLNIENIE SPECIFICATION	Województwo Voivodship		Kraków	
	w liczbach bezwzględnych in absolute numbers		województwo = 100 voivodship = 100	
a - 2013 I-III b - 2013 I-VI c - 2013 I-IX d - 2013 I-XII e - 2014 I-III				
Przeciętna powierzchnia użytkowa 1 mieszkania oddanego do użytkowania w m ² (dok.) <i>Average usable floor area of dwelling completed in m² (cont.)</i>				
w tym mieszkania przeznaczonego na sprzedaż lub wynajem				
of which dwelling for sale or rent				
a	53,2	51,1	x	
b	54,8	52,7	x	
c	56,4	54,0	x	
d	56,9*	54,5*	x	
e	55,4	52,0	x	
Relacje ekonomiczne w sektorze przedsiębiorstw ogółem w %: <i>Economic relations in enterprise sector total in %:</i>				
wskaźnik poziomu kosztów				
cost level indicator				
a	95,7	96,6	x	
b	94,4	95,7	x	
c	95,2	96,3	x	
d	95,1	95,7	x	
e	92,7	96,2	x	
wskaźnik rentowności obrotu brutto				
profitability rate of gross turnover				
a	4,3	3,5	x	
b	5,6	4,3	x	
c	4,8	3,7	x	
d	4,9	4,3	x	
e	7,3	3,8	x	
wskaźnik rentowności obrotu netto				
profitability rate of net turnover				
a	3,5	2,6	x	
b	4,9	3,7	x	
c	4,2	3,0	x	
d	4,2	3,6	x	
e	6,4	2,9	x	
Przestępstwa stwierdzone ogółem				
Total ascertained crimes				
a	20719	8401	40,5	
b	44411	15166	34,1	
c	62841	22125	35,2	
d	86548	31335	36,2	
e	19659	6396	32,5	
Wskaźnik wykrywalności sprawców przestępstw w %				
Rate of detectability of delinquents in crimes in %				
a	63,7	49,1	x	
b	65,7	46,4	x	
c	63,1	44,1	x	
d	63,6	47,2	x	
e	68,0	47,9	x	
Wypadki drogowe				
Road traffic accidents				
a	640	198	30,9	
b	1531	433	28,3	
c	2725	757	27,8	
d	3762	1065	28,3	
e	712	191	26,8	
Produkt krajowy brutto na 1 mieszkańca w zł				
Gross Domestic Product per capita in zł				
2009	30013	53223	177,3	
2010	31248	55848	178,7	
2011	34107	60121	176,3	

5 Przestępstwa stwierdzone i wykryte.

5 Ascertained and detected crimes.

TABL.32. **KRAKÓW NA TLE MIAST WOJEWÓDZKICH W POLSCE**
I. LUDNOŚĆ^a
KRAKÓW AND VOIVODSHIP CITIES IN POLAND
I. POPULATION^a

WYSZCZEGÓLNIENIE SPECIFICATION	2013				2014
	I-III	I-VI	I-IX	I-XII	I-III
OGÓŁEM w tys. TOTAL in thous.					
Białystok	294,9	294,9	295,0	295,3	.
Bydgoszcz	360,7	360,3	360,0	359,4	.
Gdańsk	460,5	460,8	461,2	461,5	.
Gorzów Wielkopolski	124,5	124,4	124,4	124,3	.
Katowice	306,5	306,0	305,5	304,4	.
Kielce	200,6	200,2	200,0	199,9	.
Kraków	758,7	758,9	759,5	759,0	.
Lublin	347,3	347,0	346,9	343,6	.
Łódź	716,9	715,4	714,2	711,3	.
Olsztyn	174,6	174,6	174,7	174,7	.
Opole	121,4	121,3	121,2	120,1	.
Poznań	549,8	549,1	548,6	548,0	.
Rzeszów	182,2	182,5	182,7	183,1	.
Szczecin	408,6	408,5	408,4	408,2	.
Toruń	204,0	204,0	203,7	203,4	.
Warszawa	1716,5	1718,2	1721,2	1724,4	.
Wrocław	631,0	631,3	631,8	632,1	.
Zielona Góra	119,1	119,1	119,1	118,4	.
w tym kobiety of which females					
Białystok	156,2	156,3	156,4	156,6	.
Bydgoszcz	190,9	190,7	190,6	190,3	.
Gdańsk	242,3	242,4	242,7	242,7	.
Gorzów Wielkopolski	65,2	65,1	65,1	65,1	.
Katowice	160,8	160,5	160,3	159,6	.
Kielce	106,1	106,0	105,9	105,8	.
Kraków	405,2	405,4	405,7	405,4	.
Lublin	187,5	187,4	187,4	185,4	.
Łódź	390,9	390,1	389,5	387,6	.
Olsztyn	93,2	93,3	93,3	93,3	.
Opole	64,5	64,5	64,4	63,7	.
Poznań	293,7	293,4	293,2	292,8	.
Rzeszów	96,2	96,3	96,5	96,7	.
Szczecin	214,4	214,4	214,3	214,2	.
Toruń	109,3	109,2	109,1	108,9	.
Warszawa	929,1	929,9	931,7	933,2	.
Wrocław	336,8	337,0	337,3	337,4	.
Zielona Góra	63,0	63,0	63,1	62,7	.

a Stan w końcu okresu.

a End of period.

TABL.32. **KRAKÓW NA TLE MIAST WOJEWÓDZKICH W POLSCE (cd.)**
I. LUDNOŚĆ^a (dok.)
KRAKÓW AND VOIVODSHIP CITIES IN POLAND (cont.)
I. POPULATION^a (cont.)

WYSZCZEGÓLNIENIE SPECIFICATION	2013				2014
	I-III	I-VI	I-IX	I-XII	I-III
PRZYRÓST NATURALNY NA 1000 LUDNOŚCI					
NATURAL INCREASE PER 1000 POPULATION					
Białystok	0,3	1,0	1,4	1,1	.
Bydgoszcz	-3,4	-2,7	-1,7	-1,7	.
Gdańsk	-1,6	-1,0	-0,4	-0,5	.
Gorzów Wielkopolski	-2,1	-1,3	-0,8	-0,6	.
Katowice	-4,8	-4,0	-3,2	-3,2	.
Kielce	-2,6	-2,2	-1,1	-1,3	.
Kraków	-0,5	-0,1	0,2	0,3	.
Lublin	-1,4	-0,9	0,1	0,1	.
Łódź	-8,6	-7,7	-6,6	-6,5	.
Olsztyn	0,4	0,8	0,8	0,8	.
Opole	-3,8	-2,7	-1,7	-1,8	.
Poznań	-1,2	-0,6	-0,1	-0,2	.
Rzeszów	1,7	2,5	2,8	3,1	.
Szczecin	-3,7	-2,9	-2,1	-2,2	.
Toruń	-2,5	-1,1	-0,4	-0,3	.
Warszawa	-1,4	-0,7	0,0	-0,2	.
Wrocław	-1,9	-1,5	-0,7	-0,7	.
Zielona Góra	-1,2	-0,4	0,4	0,4	.
SALDO MIGRACJI NA 1000 LUDNOŚCI					
NET MIGRATION PER 1000 POPULATION					
Białystok	-0,7	-1,0	-1,0	-0,9	.
Bydgoszcz	-2,9	-2,7	-2,8	-2,7	.
Gdańsk	2,6	2,7	2,7	2,4	.
Gorzów Wielkopolski	-1,2	-1,4	-1,4	-1,3	.
Katowice	-4,6	-4,1	-4,3	-4,3	.
Kielce	-4,9	-4,8	-4,8	-4,4	.
Kraków	1,5	1,4	1,6	1,3	.
Lublin	-3,3	-3,0	-3,0	-2,5	.
Łódź	-3,0	-2,3	-2,3	-2,2	.
Olsztyn	-0,5	-0,8	-0,8	-0,6	.
Opole	-1,0	-2,4	-2,7	-2,4	.
Poznań	-5,9	-5,4	-5,1	-4,7	.
Rzeszów	2,8	2,9	2,5	2,1	.
Szczecin	1,0	0,9	0,5	0,4	.
Toruń	-2,5	-2,2	-3,4	-3,4	.
Warszawa	3,7	3,9	4,5	4,8	.
Wrocław	0,6	1,7	2,1	2,2	.
Zielona Góra	2,2	1,1	0,8	0,7	.

a Stan w końcu okresu.

a End of period.

TABL.32. **KRAKÓW NA TLE MIAST WOJEWÓDZKICH W POLSCE (cd.)**
II. RYNEK PRACY
KRAKÓW AND VOIVODSHIP CITIES IN POLAND (cont.)
II. LABOUR MARKET

WYSZCZEGÓLNIENIE SPECIFICATION	2013				2014
	I-III	I-VI	I-IX	I-XII	I-III
PRZECIĘTNE ZATRUDNIENIE W SEKTORZE PRZEDSIĘBIORSTW w tys. <i>AVERAGE PAID EMPLOYMENT IN ENTERPRISE SECTOR in thous.</i>					
	OGÓŁEM TOTAL				
Białystok	34,3	34,0	33,6	33,4	33,3
Bydgoszcz	56,7	56,3	56,3	56,2	56,3
Gdańsk	81,3	81,6	80,6	80,3	79,0
Gorzów Wielkopolski	21,0	21,0	21,1	21,4	21,4
Katowice	156,9	156,6	155,8	154,1	147,8
Kielce	37,4	37,2	36,9	37,0	36,0
Kraków	201,9	201,2	201,5	200,6	199,7
Lublin	66,4	67,1	66,7	66,0	65,9
Łódź	114,5	114,4	114,1	113,9	112,6
Olsztyn	32,1	31,9	31,7	31,5	28,6
Opole	21,2	21,2	21,0	20,9	21,1
Poznań	140,7	140,7	138,6	138,6	139,6
Rzeszów	42,7	42,5	42,2	42,4	44,9
Szczecin	45,1	44,8	44,9	45,7	45,2
Toruń	40,7	40,5	40,4	40,4	39,1
Warszawa	943,5	938,1	948,8	954,8	952,9
Wrocław	162,4	164,7	164,5	166,9	171,5
Zielona Góra	21,3	21,2	21,3	21,3	21,0
	w tym: PRZEMYSŁ <i>of which: INDUSTRY</i>				
Białystok	11,8	11,6	11,5	11,5	11,5
Bydgoszcz	28,3	28,1	28,1	28,0	27,7
Gdańsk	30,6	30,5	28,6	28,6	27,8
Gorzów Wielkopolski	11,7	11,7	11,7	11,5	12,0
Katowice	103,1	101,9	101,1	100,3	94,4
Kielce	12,7	12,6	12,5	12,6	12,7
Kraków	56,9	56,1	56,0	55,6	54,2
Lublin	25,3	26,0	25,8	25,4	25,3
Łódź	42,8	42,8	42,8	42,8	42,5
Olsztyn	11,7	11,8	11,7	11,7	11,9
Opole	8,5	8,5	8,5	8,3	8,6
Poznań	50,1	50,0	48,2	47,7	48,4
Rzeszów	15,5	15,5	15,5	15,5	15,5
Szczecin	14,2	14,2	14,2	14,6	15,0
Toruń	15,0	15,1	15,0	14,8	14,3
Warszawa	151,9	151,9	162,6	165,4	168,1
Wrocław	37,6	38,9	37,4	38,6	39,0
Zielona Góra	6,4	6,4	6,3	6,3	6,2

TABL.32. **KRAKÓW NA TLE MIAST WOJEWÓDZKICH W POLSCE (cd.)**
II. RYNEK PRACY (cd.)
KRAKÓW AND VOIVODSHIP CITIES IN POLAND (cont.)
II. LABOUR MARKET (cont.)

WYSZCZEGÓLNIENIE SPECIFICATION	2013				2014
	I-III	I-VI	I-IX	I-XII	I-III
PRZECIĘTNE ZATRUDNIENIE W SEKTORZE PRZEDSIĘBIORSTW w tys. (cd.) AVERAGE PAID EMPLOYMENT IN ENTERPRISE SECTOR in thous. (cont.)					
	BUDOWNICTWO		CONSTRUCTION		
Białystok	4,0	4,0	3,9	3,7	3,8
Bydgoszcz	3,8	3,8	3,7	3,7	3,6
Gdańsk	8,5	8,7	8,7	8,8	7,6
Gorzów Wielkopolski	1,3	1,2	1,3	1,3	1,3
Katowice	10,5	10,3	10,1	10,1	8,7
Kielce	5,3	5,1	5,2	5,2	4,5
Kraków	17,8	17,5	17,3	17,1	16,3
Lublin	7,6	7,7	7,7	7,4	6,7
Łódź	6,5	6,5	6,4	6,4	6,1
Olsztyn	3,2	3,3	3,2	3,1	2,8
Opole	1,6	1,7	1,6	1,6	1,7
Poznań	8,8	8,7	8,5	8,4	7,9
Rzeszów	5,3	5,1	5,0	5,1	4,6
Szczecin	4,1	4,0	4,1	4,1	3,7
Toruń	3,8	3,7	3,7	3,7	3,4
Warszawa	57,7	57,3	57,3	57,6	53,5
Wrocław	11,1	11,0	10,8	10,8	9,6
Zielona Góra	1,8	1,8	1,7	1,8	1,5
HANDEL; NAPRAWA POJAZDÓW SAMOCHODOWYCH ^A TRADE; REPAIR OF MOTOR VEHICLES ^A					
Białystok	10,2	10,2	10,1	10,1	9,9
Bydgoszcz	9,1	9,0	8,9	8,8	8,7
Gdańsk	14,4	14,6	15,0	14,9	14,6
Gorzów Wielkopolski	2,3	2,3	2,3	2,7	2,3
Katowice	14,3	14,5	14,5	13,8	13,5
Kielce	11,7	11,6	11,5	11,4	11,1
Kraków	63,5	63,3	63,5	63,6	63,4
Lublin	22,2	22,3	22,0	22,3	22,2
Łódź	27,8	27,7	27,4	27,6	28,1
Olsztyn	5,5	5,4	5,4	5,5	5,8
Opole	4,0	4,0	3,9	3,9	3,7
Poznań	37,4	37,3	37,2	37,6	37,4
Rzeszów	11,0	11,0	11,0	10,9	11,4
Szczecin	8,2	8,2	8,2	8,2	7,9
Toruń	10,0	10,0	9,9	9,9	9,4
Warszawa	214,1	211,6	210,9	210,9	209,2
Wrocław	41,5	41,7	42,5	43,0	44,4
Zielona Góra	4,6	4,6	4,7	4,7	5,0

TABL.32. **KRAKÓW NA TLE MIAST WOJEWÓDZKICH W POLSCE (cd.)**
II. RYNEK PRACY (cd.)
KRAKÓW AND VOIVODSHIP CITIES IN POLAND (cont.)
II. LABOUR MARKET (cont.)

WYSZCZEGÓLNIENIE SPECIFICATION	2013				2014
	I-III	I-VI	I-IX	I-XII	I-III
PRZECIĘTNE ZATRUDNIENIE W SEKTORZE PRZEDSIĘBIORSTW w tys. (dok.)					
AVERAGE PAID EMPLOYMENT IN ENTERPRISE SECTOR in thous. (cont.)					
TRANSPORT I GOSPODARKA MAGAZYNOWA	TRANSPORTATION AND STORAGE				
Białystok	1,9	1,9	1,9	1,9	1,9
Bydgoszcz	2,7	2,7	2,7	2,7	2,7
Gdańsk	7,2	7,2	7,2	6,9	7,1
Gorzów Wielkopolski	1,4	1,4	1,4	1,4	1,3
Katowice	6,9	7,0	6,9	6,9	6,9
Kielce	1,6	1,6	1,6	1,6	1,6
Kraków	8,2	8,0	8,1	8,0	7,9
Lublin	2,4	2,3	2,2	2,2	2,6
Łódź	6,2	6,2	6,2	6,2	6,3
Olsztyn	1,3	1,3	1,3	1,3	1,3
Opole	2,0	1,9	1,9	1,9	2,0
Poznań	7,3	7,4	7,3	7,1	7,4
Rzeszów	1,0	1,0	0,9	0,9	1,0
Szczecin	6,7	6,6	6,6	6,6	6,7
Toruń	2,6	2,6	2,7	2,7	2,6
Warszawa	218,2	216,6	216,0	216,0	208,4
Wrocław	5,3	5,3	5,3	5,3	5,4
Zielona Góra	1,3	1,3	1,3	1,3	1,4
ZAKWATEROWANIE I GASTRONOMIA^A					
ACCOMMODATION AND CATERING^A					
Białystok	0,8	0,8	0,8	0,8	0,9
Bydgoszcz	0,9	0,9	0,9	0,9	1,0
Gdańsk	1,6	1,7	1,7	0,7	1,9
Gorzów Wielkopolski	0,4	0,4	0,4	0,3	0,3
Katowice	1,0	0,9	1,0	1,0	1,0
Kielce	0,7	0,7	0,7	0,7	0,7
Kraków	7,9	7,9	8,1	8,1	7,8
Lublin	1,0	1,0	1,0	0,9	0,8
Łódź	1,8	1,8	1,8	2,0	2,1
Olsztyn	0,6	0,5	0,5	0,5	0,6
Opole	0,4	0,4	0,4	0,4	0,4
Poznań	2,4	2,4	2,5	2,5	2,1
Rzeszów	0,5	0,5	0,5	0,6	0,6
Szczecin	1,1	1,1	1,1	1,1	1,1
Toruń	0,7	0,7	0,7	0,7	0,6
Warszawa	27,6	27,5	27,7	27,6	27,4
Wrocław	8,2	8,2	8,1	8,0	7,2
Zielona Góra	0,3	0,3	0,3	0,3	0,3

TABL.32. **KRAKÓW NA TLE MIAST WOJEWÓDZKICH W POLSCE (cd.)**
II. RYNEK PRACY (dok.)
KRAKÓW AND VOIVODSHIP CITIES IN POLAND (cont.)
II. LABOUR MARKET (cont.)

WYSZCZEGÓLNIENIE SPECIFICATION	2013				2014
	I-III	I-VI	I-IX	I-XII	I-III
BEZROBOTNI ZAREJESTROWANI^a w tys.					
<i>REGISTERED UNEMPLOYED PERSONS^a in thous.</i>					
Białystok	18,4	17,3	17,1	17,2	17,6
Bydgoszcz	15,3	15,0	14,6	14,2	14,6
Gdańsk	15,5	14,6	14,2	13,9	14,5
Gorzów Wielkopolski	5,9	5,3	5,0	4,9	4,9
Katowice	12,1	11,4	11,3	11,3	11,9
Kielce	12,5	11,7	11,9	12,2	12,4
Kraków	26,9	26,0	25,1	24,7	25,7
Lublin	18,2	17,5	17,3	17,4	17,3
Łódź	44,1	42,5	41,7	42,2	43,8
Olsztyn	7,8	7,2	7,1	7,3	7,3
Opole	5,8	5,1	5,1	4,9	5,1
Poznań	15,3	14,5	13,9	13,5	13,6
Rzeszów	9,8	9,3	9,2	9,4	9,6
Szczecin	20,4	19,4	18,4	18,5	19,4
Toruń	10,0	9,5	9,3	9,4	9,8
Warszawa	54,8	55,5	55,9	54,8	55,3
Wrocław	20,5	19,0	18,4	18,6	18,6
Zielona Góra	5,1	4,6	4,5	4,5	4,7
STOPA BEZROBOCIA REJESTROWANEGO^a w %					
<i>REGISTERED UNEMPLOYED RATE^a in %</i>					
Białystok	14,3	13,7	13,6	13,7	13,9
Bydgoszcz	9,4	9,2	8,9	8,8	8,9
Gdańsk	7,4	6,9	6,8	6,6	6,9
Gorzów Wielkopolski	10,3	9,3	8,7	8,6	8,5
Katowice	5,7	5,4	5,4	5,4	5,7
Kielce	11,3	10,7	10,9	11,1	11,2
Kraków	6,6	6,2	6,0	5,9	6,1
Lublin	10,5	10,1	10,0	10,5*	10,0
Łódź	12,8	12,4	12,2	12,3	12,7
Olsztyn	8,9	8,4	8,1	8,5	8,4
Opole	8,1	7,2	7,1	6,9	7,2
Poznań	4,7	4,4	4,2	4,1	4,1
Rzeszów	8,8	8,2	8,2	8,3	8,5
Szczecin	11,7	11,1	10,6	10,6	11,1
Toruń	10,7	10,3	10,1	10,2	10,5
Warszawa	4,9	4,8	4,9	4,8	4,8
Wrocław	6,2	5,8	5,6	5,6	5,6
Zielona Góra	8,7	7,9	7,6	7,8	8,0

a Stan w końcu okresu.

a End of period.

TABL.32. **KRAKÓW NA TLE MIAST WOJEWÓDZKICH W POLSCE (cd.)**
III. WYNAGRODZENIA W SEKTORZE PRZEDSIĘBIORSTW
KRAKÓW AND VOIVODSHIP CITIES IN POLAND (cont.)
III. WAGES AND SALARIES IN ENTERPRISE SECTOR

WYSZCZEGÓLNIENIE SPECIFICATION	2013				2014
	I-III	I-VI	I-IX	I-XII	I-III
PRZECIĘTNE MIESIĘCZNE WYNAGRODZENIE BRUTTO W SEKTORZE PRZEDSIĘBIORSTW w zł <i>AVERAGE MONTHLY GROSS WAGES AND SALARIES IN ENTERPRISE SECTOR in zł</i>					
Białystok	3082,16	3114,13	3147,25	3171,32	3187,74
Bydgoszcz	3247,14	3266,51	3295,76	3326,13	3363,30
Gdańsk	4786,41	4782,00	4739,85	4741,17	5048,65
Gorzów Wielkopolski	2985,26	3037,68	3049,53	3101,53	3105,22
Katowice	5420,50	5116,95	5064,81	5426,75	5584,56
Kielce	3238,11	3256,08	3313,00	3333,19	3338,77
Kraków	3959,19	3925,39	3919,83	3918,83	4093,08
Lublin	3513,55	3552,70	3548,27	4089,33	3616,07
Łódź	3542,40	3509,78	3533,42	3563,78	3688,96
Olsztyn	3394,84	3369,22	3355,81	3360,79	3651,17
Opole	3491,07	3523,27	3538,36	3600,42	3684,99
Poznań	4251,40	4311,13	4239,80	4274,17	4381,15
Rzeszów	3856,81	3863,63	3884,96	3955,33	3964,66
Szczecin	3783,19	3835,87	3874,36	3912,12	3953,24
Toruń	3507,64	3502,19	3557,07	3607,93	3637,59
Warszawa	4927,99	4932,24	4928,37	4971,40	5216,99
Wrocław	3755,97	3812,12	3808,80	3820,69	3961,19
Zielona Góra	2977,65	2966,06	2981,42	2998,53	3079,21
w tym: PRZEMYSŁ <i>of which: INDUSTRY</i>					
Białystok	3155,09	3154,82	3169,59	3189,71	3204,89
Bydgoszcz	3565,31	3587,06	3624,10	3660,79	3773,71
Gdańsk	5398,42	5464,47	5431,09	5404,68	5944,87
Gorzów Wielkopolski	3270,03	3322,86	3343,43	3378,80	3409,74
Katowice	6296,78	5850,22	5761,09	6265,49	6560,43
Kielce	3479,03	3520,98	3616,07	3639,45	3560,62
Kraków	4866,32	4741,60	4742,70	4752,59	5003,53
Lublin	4257,50	4412,00	4390,76	5488,89	4406,18
Łódź	3505,31	3455,76	3491,58	3521,33	3615,79
Olsztyn	4450,77	4281,62	4209,64	4192,69	4559,96
Opole	4152,59	4162,22	4151,70	4232,88	4360,95
Poznań	5180,87	5363,28	5258,60	5313,04	5369,75
Rzeszów	3915,27	3873,06	3899,08	4046,74	4226,52
Szczecin	3815,57	3854,39	3887,46	3953,61	4009,63
Toruń	3678,92	3597,89	3633,29	3681,80	3856,50
Warszawa	5117,83	5119,15	5146,89	5142,02	5244,61
Wrocław	4405,28	4549,01	4539,05	4572,13	4798,78
Zielona Góra	3308,86	3266,48	3287,17	3300,09	3461,99

TABL.32. **KRAKÓW NA TLE MIAST WOJEWÓDZKICH W POLSCE (cd.)**
III. WYNAGRODZENIA W SEKTORZE PRZEDSIĘBIORSTW (cd.)
KRAKÓW AND VOIVODSHIP CITIES IN POLAND (cont.)
III. WAGES AND SALARIES IN ENTERPRISE SECTOR (cont.)

WYSZCZEGÓLNIENIE SPECIFICATION	2013				2014
	I-III	I-VI	I-IX	I-XII	I-III
PRZECIĘTNE MIESIĘCZNE WYNAGRODZENIE BRUTTO W SEKTORZE PRZEDSIĘBIORSTW w zł (cd.) AVERAGE MONTHLY GROSS WAGES AND SALARIES IN ENTERPRISE SECTOR in zł (cont.)					
	BUDOWNICTWO		CONSTRUCTION		
Białystok	3289,76	3396,65	3506,92	3589,26	3424,83
Bydgoszcz	3078,65	3176,10	3240,89	3295,15	3207,34
Gdańsk	4047,31	4070,10	4158,28	4212,67	4188,98
Gorzów Wielkopolski	3110,97	3120,48	3181,78	3249,97	3172,17
Katowice	4011,94	4024,56	4039,33	4056,36	3806,95
Kielce	3599,03	3558,34	3663,22	3686,83	3623,49
Kraków	3617,72	3724,72	3812,78	3877,99	3823,37
Lublin	3367,26	3429,74	3502,84	3627,20	3574,60
Łódź	3447,38	3495,54	3562,61	3687,78	3521,80
Olsztyn	3275,11	3346,06	3419,54	3464,81	3410,44
Opole	3187,66	3222,55	3342,84	3402,45	3500,62
Poznań	4436,37	4447,25	4498,98	4598,18	4458,19
Rzeszów	3083,12	3163,83	3203,78	3350,75	3264,28
Szczecin	3981,42	4049,56	4115,61	4105,41	4339,73
Toruń	3630,24	3733,32	3778,68	3852,22	3645,10
Warszawa	5336,53	5515,88	5515,07	5538,49	5634,51
Wrocław	3907,05	4068,27	4137,23	4215,02	4176,13
Zielona Góra	2915,25	2935,81	3108,74	3054,10	3174,48
HANDEL; NAPRAWA POJAZDÓW SAMOCHODOWYCH^a TRADE; REPAIR OF MOTOR VEHICLES^a					
Białystok	2939,26	2974,81	3006,10	3022,69	3069,22
Bydgoszcz	2783,86	2759,20	2795,55	2804,13	2906,29
Gdańsk	4239,45	4044,74	4050,95	4031,79	4284,74
Gorzów Wielkopolski	2567,09	2675,45	2673,84	2800,76	2812,87
Katowice	3674,50	3748,15	3767,61	3935,87	4004,25
Kielce	3034,96	3039,71	3053,18	3054,72	3213,29
Kraków	3089,88	3066,89	3054,38	3062,43	3179,02
Lublin	2667,35	2710,00	2680,61	2777,57	2673,73
Łódź	3846,03	3687,41	3667,98	3673,12	4049,26
Olsztyn	3017,46	3063,43	3085,10	3082,47	3071,65
Opole	3416,53	3493,67	3499,09	3568,52	3372,81
Poznań	3506,87	3464,74	3435,22	3437,51	3714,38
Rzeszów	2784,20	2816,16	2828,51	2868,66	2788,63
Szczecin	3192,42	3247,71	3303,24	3324,37	3323,09
Toruń	3562,26	3601,75	3644,95	3707,22	3826,87
Warszawa	4937,09	4877,99	4813,91	4830,56	5175,57
Wrocław	3302,14	3307,08	3301,25	3219,42	3307,12
Zielona Góra	2897,04	2968,26	2979,74	2994,53	2948,06

TABL.32. **KRAKÓW NA TLE MIAST WOJEWÓDZKICH W POLSCE (cd.)**
III. WYNAGRODZENIA W SEKTORZE PRZEDSIĘBIORSTW (dok.)
KRAKÓW AND VOIVODSHIP CITIES IN POLAND (cont.)
III. WAGES AND SALARIES IN ENTERPRISE SECTOR (cont.)

WYSZCZEGÓLNIENIE SPECIFICATION	2013				2014
	I-III	I-VI	I-IX	I-XII	I-III
PRZECIĘTNE MIESIĘCZNE WYNAGRODZENIE BRUTTO W SEKTORZE PRZEDSIĘBIORSTW w zł (dok.)					
AVERAGE MONTHLY GROSS WAGES AND SALARIES IN ENTERPRISE SECTOR in zł (cont.)					
TRANSPORT I GOSPODARKA MAGAZYNOWA	TRANSPORTATION AND STORAGE				
Białystok	3288,45	3222,47	3183,52	3235,62	3323,92
Bydgoszcz	3072,93	3116,75	3169,58	3213,56	3093,71
Gdańsk	4934,82	5144,24	4959,54	5036,11	5197,04
Gorzów Wielkopolski	3146,86	3267,60	3291,77	3452,13	3189,21
Katowice	3301,04	3269,67	3318,52	3372,22	3458,87
Kielce	2522,69	2575,45	2658,61	2708,79	2729,33
Kraków	3036,44	3051,55	3093,80	3082,66	3048,25
Lublin	3327,18	3418,54	3506,59	4009,47	3161,42
Łódź	3410,71	3441,20	3508,86	3534,83	3503,07
Olsztyn	2818,18	2803,93	2837,91	2866,49	2875,64
Opole	2833,94	2875,84	2882,31	2945,78	2999,25
Poznań	3694,60	3734,63	3797,14	3856,28	3775,77
Rzeszów	3183,32	3259,51	3368,51	3412,55	3091,56
Szczecin	3768,79	3832,48	3837,69	3884,72	3855,88
Toruń	2640,08	2746,99	2807,66	2846,11	2899,53
Warszawa	3729,42	3822,20	3860,97	4046,34	4223,79
Wrocław	3888,83	3889,16	3999,01	4019,18	3949,89
Zielona Góra	2493,56	2470,89	2521,70	2531,31	2756,36
ZAKWATEROWANIE I GASTRONOMIA^A					
ACCOMMODATION AND CATERING^A					
Białystok	2246,28	2200,96	2208,22	2220,03	2117,76
Bydgoszcz	2589,41	2751,42	2789,14	2842,21	2627,82
Gdańsk	2768,78	2756,93	2726,62	2720,38	2670,00
Gorzów Wielkopolski	2183,61	2163,05	2242,59	2275,29	2225,29
Katowice	2544,14	2686,60	2730,89	2785,44	2284,03
Kielce	2894,65	2961,20	2964,62	2988,15	2879,04
Kraków	2390,02	2472,61	2464,39	2499,03	2508,72
Lublin	2121,91	2219,70	2385,32	2336,47	2477,96
Łódź	2174,71	2151,86	2159,03	2217,96	2431,97
Olsztyn	2567,41	2472,15	2459,56	2464,04	2439,58
Opole	1903,87	1923,12	1991,67	1990,29	2023,57
Poznań	2744,75	2773,87	2749,37	2811,82	2771,71
Rzeszów	2317,34	2398,96	2328,33	2391,77	2236,68
Szczecin	2748,30	2796,50	2844,06	2856,38	2834,67
Toruń	2264,96	2262,06	2281,45	2294,49	2286,03
Warszawa	3138,15	3175,23	3227,38	3202,36	3322,77
Wrocław	3126,20	3047,39	3031,89	3042,48	3478,80
Zielona Góra	2301,53	2376,38	2393,91	2343,22	2254,39

TABL.32. **KRAKÓW NA TLE MIAST WOJEWÓDZKICH W POLSCE (cd.)**
IV. MIESZKANIA ODDANE DO UŻYTKOWANIA
KRAKÓW AND VOIVODSHIP CITIES IN POLAND (cont.)
IV. DWELLINGS COMPLETED

WYSZCZEGÓLNIENIE SPECIFICATION	2013				2014
	I-III	I-VI	I-IX	I-XII	I-III
MIESZKANIA ODDANE DO UŻYTKOWANIA OGÓŁEM					
<i>TOTAL DWELLINGS COMPLETED</i>					
Białystok	105	403	1032	1574*	387
Bydgoszcz	477	589	694	1044*	458
Gdańsk	1228	1645	2811	3851*	430
Gorzów Wielkopolski	170	309	375	507*	184
Katowice	66	215	442	510	309
Kielce	110	152	259	666*	273
Kraków	2418	3905	4954	7019*	2310
Lublin	162	824	1374	2407*	131
Łódź	268	745	1161	1435*	545
Olsztyn	496	674	697	1187	322
Opole	34	63	239	308*	43
Poznań	337	1133	1714	2597*	982
Rzeszów	397	723	995	1346*	376
Szczecin	500	757	984	1426*	380
Toruń	173	359	560	794*	215
Warszawa	3721	5461	8498	13128*	2898
Wrocław	1761	4080	5981	7839*	1907
Zielona Góra	229	292	412	697	253
PRZECIĘTNA POWIERZCHNIA UŻYTKOWA 1 MIESZKANIA ODDANEGO DO UŻYTKOWANIA w m²					
<i>AVERAGE USABLE FLOOR AREA OF DWELLING COMPLETED in m²</i>					
Białystok	107,9	80,9	69,8	68,6*	80,3
Bydgoszcz	67,4	68,1	71,0	69,2*	73,0
Gdańsk	61,6	66,9	64,7	65,1*	74,0
Gorzów Wielkopolski	61,4	60,3	63,8	65,9*	58,0
Katowice	102,5	105,6	90,1	93,9*	69,5
Kielce	81,6	89,5	87,4	78,0*	63,2
Kraków	59,0	61,4	63,3	63,4*	59,1
Lublin	101,1	68,9	66,3	63,7*	97,0
Łódź	93,7	79,7	80,6	84,6*	78,2
Olsztyn	56,1	55,9	59,0	60,7*	60,6
Opole	95,6	115,1	81,6	87,6*	118,6
Poznań	89,1	76,9	75,2	71,2*	62,7
Rzeszów	72,5	73,7	75,5	75,6	76,6
Szczecin	76,1	77,6	80,0	77,3*	76,2
Toruń	76,4	71,2	70,3	68,0*	75,0
Warszawa	68,9	70,9	70,0	70,8*	64,3
Wrocław	55,7	57,7	57,1	57,7*	58,8
Zielona Góra	72,0	76,3	76,4	72,7*	64,2

TABL.32. **KRAKÓW NA TLE MIAST WOJEWÓDZKICH W POLSCE (cd.)**
V. FINANSE PRZEDSIĘBIORSTW
KRAKÓW AND VOIVODSHIP CITIES IN POLAND (cont.)
V. FINANCES OF ENTERPRISES

WYSZCZEGÓLNIENIE SPECIFICATION	2013				2014
	I-III	I-VI	I-IX	I-XII	I-III
WSKAŹNIK POZIOMU KOSZTÓW w % <i>COST LEVEL INDICATOR in %</i>					
Białystok	96,4	96,4	96,9	96,5	.
Bydgoszcz	91,9	94,2	94,7	96,0	.
Gdańsk	97,3	96,6	96,4	96,2	.
Gorzów Wielkopolski	96,9	95,3	95,3	96,6	.
Katowice	96,2	94,4	96,1	96,1	.
Kielce	100,5	98,7	98,4	97,5	.
Kraków	96,6	95,7	96,3	95,7	96,2
Lublin	94,1	93,0	93,0	94,1	.
Łódź	95,3	94,8	95,0	94,3	.
Olsztyn	96,4	95,0	94,9	95,1	.
Opole	99,4	98,0	97,0	97,3	.
Poznań	94,3	93,7	93,8	94,5	.
Rzeszów	92,8	86,4	89,8	91,6	.
Szczecin	98,3	98,5	98,5	98,1	.
Toruń	94,5	94,1	94,9	95,2	.
Warszawa	96,6	95,6	95,4	95,7	.
Wrocław	97,5	96,9	97,1	97,3	.
Zielona Góra	93,8	93,7	91,5	93,5	.
WSKAŹNIK RENTOWNOŚCI OBROTU NETTO w % <i>PROFITABILITY RATE OF NET TURNOVER in %</i>					
Białystok	3,1	3,2	2,7	2,8	.
Bydgoszcz	6,3	4,5	4,3	3,5	.
Gdańsk	2,2	2,8	3,0	3,1	.
Gorzów Wielkopolski	3,1	4,3	4,4	3,0	.
Katowice	3,0	5,3	3,6	3,3	.
Kielce	-0,7	1,2	1,4	2,2	.
Kraków	2,6	3,7	3,0	3,6	2,9
Lublin	4,6	5,7	5,6	4,6	.
Łódź	3,6	4,3	4,1	4,8	.
Olsztyn	2,9	4,2	4,3	4,0	.
Opole	0,2	1,7	2,5	2,1	.
Poznań	5,1	5,5	5,3	4,8	.
Rzeszów	5,6	12,5	9,3	7,7	.
Szczecin	1,1	1,1	1,3	1,5	.
Toruń	4,1	4,6	4,2	3,9	.
Warszawa	2,6	3,7	3,9	3,7	.
Wrocław	2,2	2,6	2,5	2,3	.
Zielona Góra	5,6	5,8	7,5	5,8	.

TABL.32. **KRAKÓW NA TLE MIAST WOJEWÓDZKICH W POLSCE (cd.)**
VI. PODMIOTY GOSPODARKI NARODOWEJ ZAREJESTROWANE W REJESTRZE REGION
Stan w końcu okresu
KRAKÓW AND VOIVODSHIP CITIES IN POLAND (cont.)
VI. ENTITIES OF THE NATIONAL ECONOMY REGISTERED IN THE REGION REGISTER
End of period

WYSZCZEGÓLNIENIE SPECIFICATION a - III 2013 b - VI 2013 c - IX 2013 d - XII 2013 e - III 2014	Ogółem Total	W tym Of which					
		przemysł ¹ industry ¹	budownictwo construction	handel; naprawa pojazdów samocho- dowych ^Δ trade; repair of motor vehicles ^Δ	zakwatero- wanie i gastronomia ^Δ accommoda- tion and catering ^Δ	transport i gospodarka magazyno- wa transporta- tion and storage	
Białystok	a	32525	2318	3415	8802	625	2568
	b	32638	2328	3431	8794	629	2547
	c	32928	2336	3460	8844	638	2558
	d	33085	2344	3443	8874	635	2540
	e	33147	2338	3449	8874	637	2535
Bydgoszcz	a	43293	3933	4330	11570	922	2767
	b	43304	3943	4327	11519	942	2737
	c	43409	3966	4329	11506	939	2734
	d	43430	3989	4317	11429	925	2712
	e	43420	3994	4293	11383	933	2699
Gdańsk	a	68114	7260	6594	14268	1879	4435
	b	68653	7284	6670	14318	1904	4427
	c	69434	7347	6716	14404	1931	4455
	d	69819	7368	6741	14364	1949	4439
	e	70058	7370	6762	14350	1964	4457
Gorzów Wielkopolski	a	17930	1335	2229	4598	489	1397
	b	17986	1343	2245	4607	493	1389
	c	18082	1349	2263	4619	498	1385
	d	18015	1349	2233	4577	496	1390
	e	18060	1346	2248	4546	500	1378
Katowice	a	44231	3216	3690	11999	1253	2432
	b	44447	3223	3704	11990	1246	2428
	c	44813	3255	3690	12034	1259	2448
	d	45073	3244	3698	12017	1260	2440
	e	45203	3255	3705	11956	1267	2456
Kielce	a	28539	2214	3119	8658	739	1722
	b	28631	2231	3104	8634	742	1722
	c	28751	2228	3102	8634	741	1718
	d	28837	2244	3091	8614	733	1704
	e	28760	2222	3058	8584	735	1701

1 Patrz uwagi ogólne pkt 8.

1 See general notes item 8.

TABL.32. **KRAKÓW NA TLE MIAST WOJEWÓDZKICH W POLSCE (cd.)**
VI. PODMIOTY GOSPODARKI NARODOWEJ ZAREJESTROWANE W REJESTRZE REGON (cd.)
Stan w końcu okresu
KRAKÓW AND VOIVODSHIP CITIES IN POLAND (cont.)
VI. ENTITIES OF THE NATIONAL ECONOMY REGISTERED IN THE REGON REGISTER (cont.)
End of period

WYSZCZEGÓLNIENIE SPECIFICATION a - III 2013 b - VI 2013 c - IX 2013 d - XII 2013 e - III 2014	Ogółem Total	W tym Of which					
		przemysł ¹ industry ¹	budownictwo construction	handel; naprawa pojazdów samocho- dowych ^Δ trade; repair of motor vehicles ^Δ	zakwaterno- wanie i gastronomia ^Δ accommoda- tion and catering ^Δ	transport i gospodarka magazyno- wa transporta- tion and storage	
Kraków	a	121673	9568	10897	29281	4164	7891
	b	122672	9625	10934	29394	4231	7908
	c	123778	9717	10992	29456	4298	7933
	d	124501	9766	11029	29438	4320	7917
	e	125119	9779	11079	29383	4334	7905
Lublin	a	42532	3249	3947	11420	1000	2856
	b	42825	3251	3977	11471	1019	2857
	c	43070	3262	3994	11491	1017	2857
	d	43334	3276	3982	11449	1035	2867
	e	43421	3249	3972	11376	1033	2878
Łódź	a	89640	10703	7528	24213	2285	5845
	b	90168	10700	7579	24282	2307	5820
	c	90800	10759	7613	24409	2331	5794
	d	90769	10692	7561	24297	2335	5752
	e	90854	10665	7472	24271	2345	5719
Olsztyn	a	22317	1481	2008	5001	434	1452
	b	22479	1469	1999	5006	438	1436
	c	22609	1468	2006	4990	434	1433
	d	22712	1482	1997	5008	430	1430
	e	22733	1476	1994	4964	428	1428
Opole	a	20219	1461	1985	4838	623	1125
	b	20323	1462	2009	4832	612	1137
	c	20464	1467	2010	4831	619	1136
	d	20426	1458	1999	4806	616	1135
	e	20454	1465	1974	4767	621	1138
Poznań	a	103000	8582	9622	26529	2606	5960
	b	103481	8541	9619	26618	2616	5905
	c	104527	8533	9665	26828	2626	5895
	d	105083	8488	9582	26908	2597	5860
	e	105608	8474	9568	26873	2634	5844

1 Patrz uwagi ogólne pkt 8.

1 See general notes item 8.

TABL.32. **KRAKÓW NA TLE MIAST WOJEWÓDZKICH W POLSCE (dok.)**
VI. PODMIOTY GOSPODARKI NARODOWEJ ZAREJESTROWANE W REJESTRZE REGION (dok.)
Stan w końcu okresu
KRAKÓW AND VOIVODSHIP CITIES IN POLAND (cont.)
VI. ENTITIES OF THE NATIONAL ECONOMY REGISTERED IN THE REGION REGISTER (cont.)
End of period

WYSZCZEGÓLNIENIE SPECIFICATION	Ogółem Total	W tym Of which				
		przemysł ¹ industry ¹	budownictwo construction	handel; naprawa pojazdów samocho- dowych ^Δ trade; repair of motor vehicles ^Δ	zakwatro- wanie i gastronomia ^Δ accommoda- tion and catering ^Δ	transport i gospodarka magazyno- wa transporta- tion and storage
a - III 2013						
b - VI 2013						
c - IX 2013						
d - XII 2013						
e - III 2014						
Rzeszów	a	22468	1603	1852	5965	1319
	b	22701	1613	1867	5993	1322
	c	22999	1636	1879	6025	1324
	d	23703	1644	1881	6015	1327
	e	24195	1688	1937	6054	1331
Szczecin	a	66309	5735	7819	15518	4982
	b	66534	5797	7863	15501	4951
	c	66984	5876	7878	15483	4965
	d	67292	5902*	7844*	15486*	4934*
	e	67572	5954	7871	15489	4948
Toruń	a	24789	2216	2378	6006	1637
	b	24957	2246	2387	5998	1609
	c	25182	2249	2407	6053	1598
	d	25376	2254	2396	6066	1576
	e	25422	2244	2366	6053	1576
Warszawa	a	358227	26114	28672	84841	21273
	b	361603	26276	28725	85284	21133
	c	366729	26611	28881	85846	21089
	d	371476	26835	28934	86331	20955
	e	374436	26970	29001	86575	20824
Wrocław	a	105911	7215	10735	24416	5711
	b	106517	7506	10719	24440	5668
	c	107451	7537	10774	24513	5648
	d	108349	7564	10773	24594	5619
	e	108939	7596	10764	24565	5634
Zielona Góra	a	17351	1348	1788	4428	1209
	b	17435	1348	1797	4452	1209
	c	17611	1351	1814	4503	1202
	d	17725	1366	1816	4536	1218
	e	17746	1343	1823	4530	1210

1 Patrz uwagi ogólne pkt 8.

1 See general notes item 8.

Ź r ó d ł o: dane Ośrodka Statystyki Miast Urzędu Statystycznego w Poznaniu.

S o u r c e: data of the Cities Statistics Centre of the Statistical Office in Poznań.

**KRAKÓW - WYBRANE ASPEKTY
I. DEMOGRAFIA**

**KRAKOW - SELECTED ASPECTS
I. DEMOGRAPHY**

TABL.33. **LUDNOŚĆ W WIEKU PRODUKCYJNYM I NIEPRODUKCYJNYM W 2013 R.**
Stan w dniu 31 XII
WORKING AND NON-WORKING AGE POPULATION IN 2013
As of 31 XII

WYSZCZEGÓLNIENIE	Ogółem <i>Total</i>	Mężczyźni <i>Males</i>	Kobiety <i>Females</i>	SPECIFICATION
O G Ó Ł E M	758992	353624	405368	T O T A L
w wieku:				at age:
przedprodukcyjnym	118177	60719	57458	pre-working
produkcyjnym ^a	480990	242890	238100	working ^a
poprodukcyjnym	159825	50015	109810	post-working
Ludność w wieku nieprodukcyjnym na 100 osób w wieku produkcyjnym	58	46	70	Non-working age population per 100 persons of working age
Ludność w wieku przedprodukcyjnym na 100 osób w wieku produkcyjnym ..	25	25	24	Pre-working age population per 100 persons of working age
Ludność w wieku poprodukcyjnym na 100 osób w wieku produkcyjnym ..	33	21	46	Post-working age population per 100 persons of working age

a W wieku zdolności do pracy: mężczyźni 18-64 lata, kobiety 18-59 lat.

a The working age population refers to: males, aged 18-64, females, aged 18-59.

TABL.34. **LUDNOŚĆ WEDŁUG PŁCI I WIEKU W 2013 R.**
Stan w dniu 31 XII
POPULATION BY SEX AND AGE IN 2013
As of 31 XII

GRUPY WIEKU <i>AGE GROUPS</i>	Ogółem <i>Total</i>	Mężczyźni <i>Males</i>	Kobiety <i>Females</i>
O G Ó Ł E M	758992	353624	405368
T O T A L			
0-2 lata	22589	11735	10854
years			
3-6	30531	15748	14783
7-12	35205	18086	17119
13-15	17121	8826	8295
16-18	18848	9444	9404
19-24	56564	28045	28519
25-29	67148	32106	35042
30-34	71929	34853	37076
35-39	63266	30984	32282
40-44	49689	24172	25517
45-49	42090	20408	21682
50-54	45230	21173	24057

TABL.34. **LUDNOŚĆ WEDŁUG PŁCI I WIEKU W 2013 R. (dok.)**

Stan w dniu 31 XII

POPULATION BY SEX AND AGE IN 2013 (cont.)

As of 31 XII

GRUPY WIEKU AGE GROUPS	Ogółem Total	Mężczyźni Males	Kobiety Females
55-59	56031	25103	30928
60-64	52747	22926	29821
65-69	41072	17470	23602
70-74	27924	11379	16545
75-79	25876	9844	16032
80-84	20388	6989	13399
85-89	10583	3265	7318
90-94	3513	929	2584
95-99	502	109	393
100 lat i więcej and more	146	30	116

TABL.35. **MIGRACJE WEWNĘTRZNE I ZAGRANICZNE LUDNOŚCI NA POBYT STAŁY**

INTERNAL AND INTERNATIONAL MIGRATION OF POPULATION FOR PERMANENT RESIDENCE

WYSZCZEGÓLNIENIE	2010	2013		SPECIFICATION
	w liczbach bezwzględnych in absolute numbers		2012=100	
Napływ ^a	7355	7956	115,7	Inflow ^a
z miast	4389	4551	114,9	from urban areas
ze wsi	2382	2873	122,0	from rural areas
z zagranicy	584	532	94,8	from abroad
Odpływ ^b	6939	6947	113,1	Outflow ^b
do miast	2259	2223	110,5	to urban areas
na wieś	4402	4155	109,5	to rural areas
za granicę	278	569	170,9	abroad
Saldo migracji	416	1009	136,7	Net migration

a Zameldowania. b Wymeldowania.

a Registrations. b Cancelled registrations.