

URZĄD STATYSTYCZNY W KRAKOWIE

**NARODOWY
SPIS POWSZECHNY
LUDNOŚCI I MIESZKAŃ**



POWSZECHNY SPIS ROLNY

2002

**SYSTEMATYKA
I CHARAKTERYSTYKA
GOSPODARSTW ROLNYCH**

**WOJEWÓDZTWO
MAŁOPOLSKIE**

Kraków 2003

SPIS TREŚCI

	Str.
PRZEDMOWA	3
UWAGI METODYCZNE	9
Wprowadzenie	9
Zakres i tematyka Powszechnego Spisu Rolnego	10
Ważniejsze definicje, pojęcia spisowe i zasady spisywania	12
Ważniejsze grupowania i zakres publikowanych danych	17
Skróty	18
Znaki umowne	18
UWAGI ANALITYCZNE	19
Ogólna charakterystyka gospodarstw	19
Użytkowanie gruntów	27
Powierzchnia zasiewów	32
Zasiewy zbóż	35
Strączkowe jadalne	36
Ziemniaki	37
Uprawy przemysłowe	38
Buraki cukrowe	40
Rzepak i rzepik	40
Tytoń	41
Warzywa gruntowe	41
Warzywa pod osłonami	42
Truskawki	44
Zwierzęta gospodarskie	45
Bydło	46
Trzoda chlewna	49
Konie	52
Owce	53
Drób kurzy	55
Wyposażenie gospodarstw rolnych w środki produkcji	57
Wyposażenie w siłę pociągową	57
Ciągniki	58
Maszyny i urządzenia rolnicze	60
Budynki i budowle	62
Powierzchnia magazynowa zbóż, kiszzonek, owoców i warzyw	64
Nawozy i środki ochrony roślin	64
Działalność pozarolnicza	66
Gospodarstwa ponoszące wydatki, zadłużone i spłacające kredyty	67
Dochody gospodarstw domowych związanych z rolnictwem indywidualnym	69
Pracujący w rolnictwie indywidualnym	71

Tablice	Tabl.	Str.
Ogólna powierzchnia gruntów gospodarstw rolnych według użytkowników	1	19
Gospodarstwa rolne według powierzchni użytków rolnych w latach 1996 - 2002	2	19
Struktura gospodarstw rolnych według liczby działek i grup obszarowych użytków rolnych	3	21
Struktura gospodarstw rolnych według odległości siedziby gospodarstwa od najdalej położonej działki i grup obszarowych użytków rolnych	4	22
Liczba gospodarstw rolnych według prowadzonej działalności rolniczej i użytkowników	5	23
Struktura gospodarstw indywidualnych według celu produkcji rolniczej oraz wieku i płci użytkownika	6	25
Powierzchnia gruntów gospodarstw rolnych oraz struktura ich użytkowania według użytkowników	7	27
Powierzchnia ogólna, w tym użytków rolnych, w powiązaniu z liczbą gospodarstw według grup obszarowych użytków rolnych.....	8	28
Liczba gospodarstw posiadających sady według grup obszarowych użytków rolnych.	9	28
Powierzchnia gruntów ornych, w tym pod zasiewami, w gospodarstwach rolnych ogółem	10	31
Powierzchnia gruntów ornych, w tym odłogów według grup obszarowych użytków rolnych w gospodarstwach rolnych posiadających grunty orne	11	32
Powierzchnia i struktura zasiewów według użytkowników w latach 1996 i 2002	12	33
Liczba gospodarstw indywidualnych posiadających zasiewy i ogólna powierzchnia zasiewów według grup obszarowych użytków rolnych	13	34
Liczba gospodarstw indywidualnych uprawiających zboża według grup obszarowych użytków rolnych	14	35
Liczba gospodarstw indywidualnych uprawiających strączkowe jadalne według grup obszarowych użytków rolnych	15	37
Liczba gospodarstw indywidualnych uprawiających ziemniaki według grup obszarowych użytków rolnych	16	38
Liczba gospodarstw indywidualnych uprawiających rośliny przemysłowe według grup obszarowych użytków rolnych	17	39
Liczba gospodarstw indywidualnych uprawiających rzepak i rzepik według grup obszarowych użytków rolnych	18	40
Liczba gospodarstw indywidualnych uprawiających warzywa gruntowe według grup obszarowych użytków rolnych	19	41
Liczba gospodarstw indywidualnych uprawiających warzywa pod osłonami według grup obszarowych użytków rolnych	20	43
Liczba gospodarstw indywidualnych uprawiających truskawki według grup obszarowych użytków rolnych	21	44
Gospodarstwa indywidualne według skali chowu zwierząt gospodarskich podstawowych gatunków i grup obszarowych użytków rolnych	22	45
Gospodarstwa indywidualne według skali chowu bydła i grup obszarowych użytków rolnych	23	46
Gospodarstwa indywidualne według skali chowu krów i grup obszarowych użytków rolnych	24	48
Gospodarstwa indywidualne według skali chowu trzody chlewnej i grup obszarowych użytków rolnych	25	49

Tablice (dok.)	Tabl.	Str.
Gospodarstwa indywidualne według skali chowu loch i grup obszarowych użytków rolnych	26	51
Gospodarstwa indywidualne według skali chowu koni i grup obszarowych użytków rolnych	27	52
Gospodarstwa indywidualne według skali chowu owiec i grup obszarowych użytków rolnych	28	54
Gospodarstwa indywidualne według skali chowu drobiu kurzego i grup obszarowych użytków rolnych	29	56
Struktura gospodarstw indywidualnych według wyposażenia w siłę pociągową i według grup obszarowych użytków rolnych.....	30	58
Liczba ciągników przypadająca na 100 indywidualnych gospodarstw rolnych oraz powierzchnia użytków rolnych przypadająca na 1 ciągnik według grup obszarowych użytków rolnych	31	59
Wybrane maszyny i urządzenia rolnicze według użytkowników	32	60
Maszyny rolnicze w przeliczeniu na 100 ha powierzchni upraw w gospodarstwach indywidualnych o powierzchni powyżej 1 ha użytków rolnych	33	61
Budynki i budowle według użytkowników	34	62
Struktura budynków i budowli w gospodarstwach indywidualnych według grup obszarowych użytków rolnych	35	62
Udział powierzchni wykorzystanej na działalność rolniczą w ogólnej powierzchni budynków i budowli w gospodarstwach indywidualnych według grup obszarowych użytków rolnych	36	63
Udział gospodarstw indywidualnych stosujących nawozy i pestycydy w ogólnej liczbie gospodarstw indywidualnych według grup obszarowych użytków rolnych	37	65
Gospodarstwa indywidualne według skali stosowania nawozów i pestycydów i grup obszarowych użytków rolnych	38	66
Gospodarstwa rolne ponoszące wydatki według grup obszarowych użytków rolnych ...	39	68
Gospodarstwa domowe związane z rolnictwem według głównego źródła dochodów i grup obszarowych użytków rolnych	40	70
Pracujący w swoim gospodarstwie rolnym według grup wieku i grup obszarowych użytków rolnych	41	72
Pracujący wyłącznie, głównie i dodatkowo w swoim gospodarstwie rolnym według grup obszarowych użytków rolnych	42	72
Pracujący w swoim gospodarstwie rolnym według wkładu pracy i grup obszarowych użytków rolnych	43	74

Wykresy

Str.

Struktura jakości gruntów według grup obszarowych użytków rolnych w gospodarstwach indywidualnych	22
Struktura gospodarstw rolnych według celu produkcji	24
Gospodarstwa indywidualne według poziomu wykształcenia rolniczego osoby kierującej	26
Użytkowanie gruntów w gospodarstwach indywidualnych	29
Struktura powierzchni użytków rolnych w gospodarstwach indywidualnych	29
Udział powierzchni poszczególnych grup upraw w ogólnej powierzchni zasiewów w gospodarstwach indywidualnych	34

Udział powierzchni poszczególnych upraw zbożowych w ogólnej powierzchni zbóż gospodarstw indywidualnych	36
Udział powierzchni poszczególnych upraw przemysłowych w ogólnej powierzchni zasiewów roślin przemysłowych	39
Udział uprawy poszczególnych gatunków warzyw gruntowych w ogólnej powierzchni uprawy warzyw w gospodarstwach indywidualnych	42
Struktura powierzchni uprawy warzyw pod osłonami w gospodarstwach indywidualnych	43
Struktura liczby gospodarstw indywidualnych i pogłowia bydła według skali chowu	47
Struktura pogłowia bydła w gospodarstwach indywidualnych	47
Struktura liczby gospodarstw indywidualnych i pogłowia krów według skali chowu	49
Struktura liczby gospodarstw indywidualnych i pogłowia trzody chlewnej według skali chowu	50
Struktura pogłowia trzody chlewnej w gospodarstwach indywidualnych	51
Struktura liczby gospodarstw indywidualnych i pogłowia loch według skali chowu	52
Struktura liczby gospodarstw i pogłowia koni według skali chowu	53
Struktura liczby gospodarstw i pogłowia owiec według skali chowu	54
Struktura stada drobiu kurzego wg grup produkcyjno-użytkowych w gospodarstwach indywidualnych	55
Struktura liczby gospodarstw i pogłowia kur niosek według skali chowu	56
Struktura gospodarstw rolnych wg wyposażenia w siłę pociągową	57
Struktura ciągników według mocy silnika w gospodarstwach indywidualnych	59
Gospodarstwa domowe związane z rolnictwem rolnych według głównego źródła dochodów	70
Pracujący w swoim gospodarstwie rolnym według grup obszarowych użytków rolnych	71
Pracujący w swoim gospodarstwie rolnym według przeciętnego dziennego wkładu pracy w ciągu roku	73

Mapy

Średnia powierzchnia gospodarstw rolnych	20
Udział gruntów ornych w powierzchni użytków rolnych gospodarstw indywidualnych ...	30
Udział odłogów i ugorów w powierzchni gruntów ornych ogółem	31

ANEKS TABELARYCZNY

	Tabl.	Str.
Gospodarstwa rolne według form własności i grup obszarowych użytków rolnych	1	76
Gospodarstwa rolne według form własności	2	77
Charakterystyka gospodarstw rolnych – informacje ogólne – ogółem	3	78
Charakterystyka gospodarstw rolnych – informacje ogólne – gospodarstwa indywidualne	4	82
Użytkowanie gruntów i zasiewy w gospodarstwach rolnych – ogółem	5	87

ANEKS TABELARYCZNY (dok.)

	Tabl.	Str.
Użytkowanie gruntów i zasiewy w gospodarstwach rolnych – gospodarstwa indywidualne	6	95
Zwierzęta gospodarskie w gospodarstwach rolnych – ogółem	7	103
Zwierzęta gospodarskie w gospodarstwach rolnych – gospodarstwa indywidualne	8	110
Wyposażenie gospodarstw rolnych w środki produkcji – ogółem	9	117
Wyposażenie gospodarstw rolnych w środki produkcji – gospodarstwa indywidualne	10	122
Stosowanie nawozów i środków ochrony roślin w gospodarstwach rolnych – ogółem	11	127
Stosowanie nawozów i środków ochrony roślin w gospodarstwach rolnych – gospodarstwa indywidualne	12	128
Wydatki, zadłużenie i spłata kredytów w gospodarstwach rolnych – ogółem	13	129
Wydatki, zadłużenie i spłata kredytów w gospodarstwach rolnych – gospodarstwa indywidualne	14	131
Dochody gospodarstw domowych z użytkownikiem gospodarstwa indywidualnego	15	133
Pracujący w gospodarstwach indywidualnych	16	134
Gospodarstwa rolne według grup obszarowych użytków rolnych, podregionów i powiatów – ogółem	17	138
Gospodarstwa rolne według grup obszarowych użytków rolnych, podregionów i powiatów - gospodarstwa indywidualne	18	140
Gospodarstwa indywidualne według osoby kierującej, podregionów i powiatów	19	142
Gospodarstwa rolne według poziomu wykształcenia rolniczego osoby kierującej, podregionów i powiatów – ogółem	20	144
Gospodarstwa rolne według poziomu wykształcenia rolniczego osoby kierującej, podregionów i powiatów – gospodarstwa indywidualne	21	145
Gospodarstwa rolne według czasu prowadzenia gospodarstwa przez osobę kierującą, podregionów i powiatów – ogółem	22	147
Gospodarstwa rolne według czasu prowadzenia gospodarstwa przez osobę kierującą, podregionów i powiatów – gospodarstwa indywidualne	23	148
Gospodarstwa rolne prowadzące rachunkowość rolną, według grup obszarowych użytków rolnych, podregionów i powiatów – ogółem	24	150
Gospodarstwa rolne prowadzące rachunkowość rolną, według grup obszarowych użytków rolnych, podregionów i powiatów – gospodarstwa indywidualne	25	151
Gospodarstwa rolne według prowadzonej działalności gospodarczej, podregionów i powiatów – ogółem	26	153
Gospodarstwa rolne według prowadzonej działalności gospodarczej, podregionów i powiatów – gospodarstwa indywidualne	27	154
Gospodarstwa rolne według przyczyny zaniechania prowadzenia działalności rolniczej, podregionów i powiatów – ogółem	28	156
Gospodarstwa rolne według przyczyny zaniechania prowadzenia działalności rolniczej, podregionów i powiatów – gospodarstwa indywidualne	29	157
Gospodarstwa domowe według dochodów, podregionów i powiatów – gospodarstwa indywidualne	30	159

PRZEDMOWA

Publikacja zawiera wyniki Powszechnego Spisu Rolnego 2002 r. dotyczące systematyki i charakterystyki gospodarstw rolnych dokonanej według użytkowników, grup obszarowych gospodarstw oraz według podregionów i powiatów.

Publikacja składa się z uwag metodycznych, części analitycznej ilustrowanej mapami i wykresami oraz części tabelarycznej. W uwagach metodycznych omówiono podstawowe zasady, definicje i pojęcia obowiązujące w Powszechnym Spisie Rolnym 2002 r. W części analitycznej przedstawiono analizę uzyskanych wyników według ogólnej charakterystyki gospodarstw (zawiera ona informacje o wielkości gospodarstw, liczbie działek wchodzących w skład gospodarstw i ich odległości od siedziby gospodarstwa, jakości gruntów, prowadzeniu rachunkowości rolnej, prowadzeniu działalności rolniczej), użytkowania gruntów i powierzchni zasiewów, posiadania zwierząt gospodarskich, wyposażenia w środki produkcji rolnej, stosowania nawozów sztucznych, wapniowych i środków ochrony roślin, działalności pozarolniczej, wydatków, zadłużenia i spłaty kredytów oraz charakterystyki użytkowników gospodarstw rolnych, a także osób w nich pracujących. Ze względu na specyfikę województwa małopolskiego, w którym dominującym sposobem gospodarowania jest gospodarstwo indywidualne, tablice i wykresy zamieszczone w części analitycznej ukazują dane przede wszystkim dla tej zbiorowości. Niektóre dane zaprezentowano na tle wyników dla Polski i w porównaniu do wyników Powszechnego Spisu Rolnego 1996 r.

Niniejsza publikacja jest czwartą z zaplanowanych na 2003 r. publikacji prezentujących wyniki Powszechnego Spisu Rolnego 2002 r.

Zastępca Wojewódzkiego Komisarza Spisowego – Dyrektor Urzędu Statystycznego składa serdeczne podziękowanie wszystkim osobom, które przyczyniły się do przeprowadzenia Powszechnego Spisu Rolnego 2002 r. na terenie województwa małopolskiego i opracowania jego wyników

Marian Schab

Zastępca Wojewódzkiego Komisarza Spisowego
Dyrektor Urzędu Statystycznego
w Krakowie

UWAGI METODYCZNE

Wprowadzenie

Dane zawarte w niniejszej publikacji opracowano na podstawie wyników Powszechnego Spisu Rolnego 2002 r.

Powszechny Spis Rolny oraz Narodowy Spis Powszechny Ludności i Mieszkań zostały przeprowadzone na terenie całego kraju w dniach od 21 maja do 8 czerwca 2002 r. (według stanu w dniu 20 maja 2002 r. o godz. 24⁰⁰) zgodnie z poniższymi ustawami:

- z dnia 2 grudnia 1999 r. o narodowym spisie powszechnym ludności i mieszkań w 2001 r. (Dz. U. z 2000 r., nr 1 poz. 1) z późniejszą zmianą (Dz. U. z 2000 r., nr 93, poz. 1026),
- z dnia 9 września 2000 r. o powszechnym spisie rolnym w 2002 r. (Dz. U. z 2000 r., nr 99, poz. 1072),
- z dnia 29 czerwca 1995 r. o statystyce publicznej (Dz. U. z 1995 r., nr 88, poz. 439) z późniejszymi zmianami.

W powyższych aktach prawnych określono termin i zakres tematyczny spisów, zasady organizacji i realizacji prac spisowych, zobowiązania ludności do udzielania informacji oraz sposobu ich zebrania.

Celem Powszechnego Spisu Rolnego 2002 r. było między innymi:

- zapewnienie podstawowej bazy informacyjnej o gospodarstwach rolnych i związanych z nimi gospodarstwach domowych, koniecznej dla realizacji krajowej, regionalnej i lokalnej polityki rolnej i społecznej na wsi,
- dostarczenie informacji niezbędnych dla finalizowania procesów stowarzyszeniowych z Unią Europejską (UE), jak i zapewnienia podstaw informacyjnych w pierwszych latach członkostwa zgodnie z wymogami UE oraz wykonanie zobowiązań Polski w zakresie dostarczenia informacji dla potrzeb organizacji międzynarodowych (FAO, OECD, EUROSTAT i inne),
- zbudowanie i aktualizacja statystycznych operatów losowania prób do różnotematycznych badań reprezentacyjnych.

Zakres tematyczny Powszechnego Spisu Rolnego 2002 r. był bardzo obszerny i dotyczył blisko 3 mln gospodarstw rolnych.

Dotychczas przedstawiono wyniki spisu w następujących publikacjach krajowych:

- „Raport z wyników Powszechnego Spisu Rolnego 2002 r.”;
- „Użytkowanie gruntów, powierzchnia zasiewów i pogłowie zwierząt gospodarskich”;
- „Zwierzęta gospodarskie”;
- „Użytkowanie gruntów i ich jakość”;
- „Uprawy rolne”;
- „Uprawy ogrodnicze”;
- „Budynki i infrastruktura techniczna w gospodarstwach rolnych”;
- „Ciągniki, maszyny i inne środki transportu w gospodarstwach rolnych”;
- „Pozarolnicza działalność gospodarstw rolnych”;
- „Wybrane elementy sytuacji ekonomicznej gospodarstw rolnych”;
- „Przemiany agrarne”.

oraz w publikacjach szczebla wojewódzkiego:

- „Raport z wyników Spisów Powszechnych – województwo małopolskie”
- „Użytkowanie gruntów, powierzchnia zasiewów i pogłowie zwierząt gospodarskich w województwie małopolskim”
- „Budynki i wyposażenie techniczne gospodarstw rolnych w województwie małopolskim”
- „Wybrane elementy sytuacji ekonomicznej gospodarstw rolnych w województwie małopolskim”

Wyniki spisu dotyczące dalszych zagadnień zostaną przedstawione w kolejno opracowywanych publikacjach krajowych pod następującymi tytułami:

- „Metodologia Powszechnego Spisu Rolnego 2002 r.”,
- „Rolnictwo na terenach górskich i terenach o słabszych warunkach glebowych”,
- „Cele produkcji w gospodarstwach rolnych”,
- „Charakterystyka gospodarstw prowadzących rachunkowość rolną”,
- „Nakłady pracy w gospodarstwach rolnych”.

oraz w publikacji wojewódzkiej:

- „Cele produkcji w gospodarstwach rolnych w województwie małopolskim”

Zakres i tematyka Powszechnego Spisu Rolnego

Powszechnym Spisem Rolnym objęto:

- gospodarstwa indywidualne o powierzchni użytków rolnych powyżej 1,0 ha,
- gospodarstwa indywidualne o powierzchni użytków rolnych od 0,1 do 1,0 ha włącznie,
- osoby fizyczne będące właścicielami zwierząt gospodarskich, nie posiadające użytków rolnych lub posiadające użytki rolne o powierzchni mniejszej niż 0,1 ha,
- pozostałe gospodarstwa rolne będące w użytkowaniu osób prawnych i jednostek organizacyjnych niemających osobowości prawnej.

Wykaz gospodarstw indywidualnych powstał w oparciu o statystyczny rejestr podatkowy (system SPGC), który aktualizowany był przez rachmistrzów w czasie obchodu przedspisowego oraz uzupełniany o wykaz właścicieli zwierząt gospodarskich nieposiadających użytków rolnych lub posiadających użytki rolne o powierzchni mniejszej niż 0,1 ha. Kartotekę gospodarstw rolnych będących w użytkowaniu osób prawnych i jednostek organizacyjnych niemających osobowości prawnej utworzono na podstawie Bazy Jednostek Statystycznych GUS.

Dla gospodarstw rolnych, których użytkownicy odmówili udziału w Powszechnym Spisie Rolnym 2002 r. oraz w przypadkach, gdy kontakt z użytkownikami gospodarstw był niemożliwy, dokonano imputacji danych o gospodarstwie.

Tematyka Powszechnego Spisu Rolnego 2002 r. została ujęta na formularzach spisowych w następujących działach:

- Powierzchnia gospodarstwa,
- Struktura własnościowa użytków rolnych gospodarstwa,
- Struktura dochodów,
- Działalność gospodarcza,
- Pracujący w gospodarstwie rolnym,
- Powierzchnia zasiewów,
- Powierzchnia inna,
- Pogłowie zwierząt gospodarskich,

- Rozdysponowanie produkcji rolniczej,
- Infrastruktura gospodarstwa,
- Budynki i budowle,
- Magazynowanie w gospodarstwie,
- Nawozy i pestycydy w gospodarstwie,
- Maszyny i urządzenia rolnicze,
- Wybrane wydatki w gospodarstwie.

W ramach spisu w gospodarstwach indywidualnych o powierzchni użytków rolnych powyżej 1,0 ha zebrano następujące informacje:

1) dane o osobach będących użytkownikami gospodarstw rolnych:

- a) nazwisko i imiona użytkownika gospodarstwa rolnego,
- b) poziom wykształcenia rolniczego osoby kierującej,
- c) wkład pracy w gospodarstwo rolne w okresie 12 miesięcy poprzedzających badanie – liczba godzin przepracowanych w gospodarstwie,

2) o liczbie pracowników najemnych stałych i pracowników dorywczych zatrudnionych w gospodarstwie rolnym,

3) o użytkowaniu gruntów, a w szczególności:

- a) powierzchni gruntów ogółem, w tym użytków rolnych (gruntów ornych, łąk i pastwisk trwałych), lasów i gruntów leśnych oraz pozostałych gruntów,
- b) o powierzchni zasiewów głównych upraw,

4) o pogłowiu zwierząt gospodarskich według gatunków i grup produkcyjno-użytkowych oraz liczbie pni pszczelich,

5) o rozdysponowaniu produkcji rolniczej,

6) o budynkach, infrastrukturze i wyposażeniu technicznym gospodarstw, w tym:

- a) rodzaje budynków, budowli i ich powierzchnia,
- b) liczba ciągników rolniczych i innych środków transportowych oraz maszyn rolniczych,
- c) źródła zaopatrzenia w wodę, sposoby odprowadzania ścieków i usuwania śmieci,
- d) wyposażenie w sieć elektryczną i telefon,
- e) rodzaje urządzeń melioracyjnych,

7) o stosowaniu nawozów i pestycydach w gospodarstwie w okresie 12 miesięcy poprzedzających badanie,

8) o zadłużeniu gospodarstw rolnych,

9) o działalności gospodarczej (rolniczej i pozarolniczej) prowadzonej przez użytkownika gospodarstwa rolnego lub osobę dorosłą pozostającą z użytkownikiem we wspólnym gospodarstwie domowym,

10) o ważniejszych wydatkach poniesionych w okresie 12 miesięcy poprzedzających badanie, w tym na:

- a) zakup gruntów,
- b) budowę lub modernizację budynków,
- c) powiększenie stada podstawowego,
- d) zakup ciągników rolniczych i innych środków transportowych oraz maszyn rolniczych.

Informacje o wieku, płci, a także osób pracujących wyłącznie lub głównie w gospodarstwach rolnych pozyskano z Narodowego Spisu Powszechnego Ludności i Mieszkań, który, jak wspomniano na wstępie, odbył się jednocześnie z Powszechnym Spisem Rolnym 2002 r.

Dla osób fizycznych użytkujących gospodarstwa indywidualne o powierzchni użytków rolnych od 0,1 do 1 ha włącznie oraz dla właścicieli zwierząt gospodarskich zebrano w/w informacje,

z wyłączeniem tych, o których mowa w pkt. 8 i 10, a w ramach punktów 3b, 6b, i 7 zebrano dane w ograniczonym zakresie tematycznym.

W ramach spisu u osób prawnych i w jednostkach organizacyjnych niemających osobowości prawnej zebrano informacje, o których mowa w punktach 2-10.

Zgodnie z ustawą o narodowym spisie powszechnym ludności i mieszkań w 2002 r. i rozporządzeniem Rady Ministrów z dnia 22 maja 2002 r. w sprawie wylosowanych obwodów objętych spisem kontrolnym (Dz. U. Nr 66, poz. 597) po zakończeniu Powszechnego Spisu Rolnego i Narodowego Spisu Powszechnego Ludności i Mieszkań przeprowadzono w dniach od 17 do 25 czerwca 2002 r. spis kontrolny w wylosowanych 903 obwodach spisowych, co stanowiło 0,5% ogółu obwodów spisowych. Zasady metodyczne oraz wyniki spisu kontrolnego będą zamieszczone w publikacji „Metodologia Powszechnego Spisu Rolnego 2002 r.”

Ważniejsze definicje, pojęcia spisowe i zasady spisywania

Za **gospodarstwo rolne** uważa się grunty rolne wraz z gruntami leśnymi, budynkami lub ich częściami, urządzeniami i inwentarzem, jeżeli stanowią lub mogą stanowić zorganizowaną całość gospodarczą oraz prawami i obowiązkami związanymi z prowadzeniem gospodarstwa rolnego.

Za **gospodarstwo indywidualne** uważa się gospodarstwo rolne o powierzchni użytków rolnych od 0,1 ha, będące własnością lub znajdujące się w użytkowaniu osoby fizycznej lub grupy osób oraz gospodarstwo rolne osoby nieposiadającej użytków rolnych lub posiadającej użytki rolne o powierzchni mniejszej niż 0,10 ha, która ma co najmniej: 1 sztukę bydła lub (i) 5 sztuk trzody chlewnej albo 1 lochę lub (i) 3 sztuki owiec bądź kóz lub (i) 1 konia lub (i) 30 sztuk drobiu lub (i) 5 sztuk samic zwierząt futerkowych (w tym królików) lub (i) 1 pień pszczeli.

Za **użytkownika gospodarstwa indywidualnego** uważa się osobę fizyczną lub grupę osób, które faktycznie użytkują grunty, niezależnie od tego, czy są właścicielami, dzierżawcami, czy użytkują je z innego tytułu i niezależnie od tego, czy grunty te są zlokalizowane w jednej, czy w kilku gminach.

Za **osobę kierującą gospodarstwem rolnym** uważa się osobę fizyczną upoważnioną przez właściciela/użytkownika gospodarstwa rolnego do podejmowania decyzji bezpośrednio związanych z procesami produkcyjnymi, nadzorowania ich lub wykonywania. Kierujący jest na ogół, choć nie zawsze, tą samą osobą co użytkownik.

Za **działalność gospodarczą (rolniczą i pozarolniczą)** uważa się pracę na rachunek własny bezpośrednio związaną z prowadzeniem produkcji rolniczej (roślinnej i zwierzęcej) i prowadzeniem gospodarstwa rolnego oraz pracę poza gospodarstwem rolnym (np. własne zakłady przemysłowe, rzemieślnicze, handlowe i usługowe, zatrudniające lub niezatrudniające pracowników najemnych, a także wolne zawody).

Użytkowanie gruntów

Do **ogólnej powierzchni gruntów** gospodarstwa zaliczono wszystkie bez wyjątku grunty wchodzące w skład gospodarstwa, a więc wszystkie grunty użytkowane rolniczo (grunty orne, sady, łąki i pastwiska), wszystkie związane z nimi grunty użytkowane nierolniczo, jak lasy, podwórza, grunty pod zabudowaniami lub przeznaczone pod zabudowę, ogrody ozdobne, grunty pod wodami, drogi, torfowiska, kamieniołomy, żwirownie itp. oraz nieużytki, niezależnie od tytułu władania (własne, dzierżawione na zasadzie umowy i bezumownie, użytkowane z innego tytułu).

Do **gruntów ornyc** zalicza się grunty w uprawie, tj. pod zasiewami wraz z ogrodami przydomowymi oraz odłogi i ugory.

Do **odłogów** zalicza się powierzchnie gruntów ornych nie dające plonów, które nie były uprawiane przez co najmniej 2 lata.

Do **ugorów** zalicza się powierzchnie gruntów ornych, które w danym roku były przejściowo nieobsiane (nieużytkowane rolniczo).

Do **sadów** zalicza się grunty o powierzchni nie mniejszej niż 10 arów, zasadzone drzewami i krzewami owocowymi.

Do **lasów i gruntów leśnych** zalicza się powierzchnię zalesioną oraz powierzchnię przejściowo pozbawioną drzewostanu. Do powierzchni zalesionej zalicza się grunty pokryte uprawami leśnymi, młodnikami i drzewostanami starszymi oraz plantacjami topoli i innymi gatunkami drzew szybko- i średnio-rosnących. Do powierzchni przejściowo pozbawionej drzewostanu zalicza się zręby, halowizny, płazowizny i plantacje choinkowe prowadzone na gruntach leśnych oraz wylesienia powstałe na skutek oddziaływania emisji przemysłowych i górnictwa (zalewiska, zapadliska).

Do **łąk i pastwisk** trwałych zalicza się grunty pokryte trwale trawami, natomiast nie zalicza się gruntów ornych obsianych trawami w ramach płodozmianu. Łąki trwałe są to grunty pokryte trawami, z zasady koszone, a w rejonach górskich również powierzchnię koszonych hal i połonin. Pastwiska trwałe są to grunty pokryte trawami, które z zasady nie są koszone, lecz wypasane, a w rejonach górskich również powierzchnię wypasanych hal i połonin.

Do **powierzchni pozostałych gruntów** wchodzących w skład gospodarstwa wlicza się grunty będące pod zabudowaniami, podwórzami, placami, ogrodami ozdobnymi, pod drogami i liniami podziału powierzchniowego w lasach, powierzchnię wód śródlądowych, rowów melioracyjnych, plantacji leśnych prowadzonych na gruntach nieleśnych, powierzchnię porośniętą wikliną w stanie naturalnym, powierzchnię innych gruntów użytkowych (torfowiska, żwirownie) oraz nieużytków.

Powierzchnia zasiewów

Dane o powierzchni zasiewów ujmowane w spisie dotyczą powierzchni upraw poszczególnych ziemioplodów uprawianych w plonie głównym. W powierzchni zasiewów uwzględnia się również powierzchnię zasiewów w sadach.

Do grupy „**zbóż podstawowych**” zalicza się powierzchnię uprawy poszczególnych zbóż (pszenicy, żyta, jęczmienia, owsa, pszenżyta) z podziałem na formy jare i ozime przeznaczone do zbioru ziarna.

Do grupy „**zbóż podstawowych z mieszankami**” zalicza się powierzchnię uprawy zbóż podstawowych oraz powierzchnię zasiewów mieszanek zbożowych ozimych i jarych.

Do grupy „**zbóż ogółem**” zaliczono powierzchnię uprawy zbóż podstawowych z mieszankami zbożowymi łącznie z kukurydzą na ziarno i pozostałymi uprawami zbożowymi (gryka, proso itp.).

Do grupy „**przemysłowych**” zaliczono powierzchnię buraków cukrowych, rzepaku i rzepiku, lnu i konopi oraz tytoniu.

Do grupy „**pastewnych**” zaliczono uprawy okopowych pastewnych, strączkowych pastewnych łącznie z mieszankami zbożowo-strączkowymi na ziarno, kukurydzy na zielonkę, motylkowych drobnonasiennych, innych pastewnych i traw.

Grupa „**pozostałe**” obejmuje dane o powierzchni warzyw, truskawek, wysadków roślin okopowych, łubinu gorzkiego, roślin ozdobnych oraz pozostałych przemysłowych, tj. maku, słonecznika, chmielu, ziół leczniczych, wikliny i innych przemysłowych, a także szklarni i tuneli foliowych oraz ogrodów przydomowych.

Zwierzęta gospodarskie

Spisowi podlegały zwierzęta gospodarskie (bydło, trzoda chlewna, owce, drób, konie, kozy, króliki-samice, zwierzęta futerkowe-samice oraz pnie pszczele) znajdujące się w gospodarstwie oraz zwierzęta wysłane na redyki, wypasy i do bacówek, a w przypadku pni pszczelich - pnie znajdujące się na pożytkach poza gospodarstwem, stanowiące własność użytkownika gospodarstwa lub członków jego gospodarstwa domowego, jak również zwierzęta przetrzymywane czasowo lub stale w gospodarstwie, tj. przyjęte na wychów, opas itp., niezależnie od tego, czy przyjęto je z gospodarstw indywidualnych, czy od gospodarstw państwowych, spółdzielczych i innych.

Budynki i budowle

Spisowi podlegały wszystkie budynki i pomieszczenia inwentarskie (obory, chlewnie, kurniki) oraz gospodarcze (stodoły), a także budynki i budowle przeznaczone do przechowywania technicznych środków produkcji, budynki wielofunkcyjne i inne pomieszczenia użytkowane w gospodarstwach, niezależnie od formy własności, tj. własne i dzierżawione.

O zakwalifikowaniu budynku do określonej kategorii decydowało pierwotne przeznaczenie oraz zainstalowane stałe wyposażenie, niezależnie od aktualnego wykorzystania budynku. Powierzchnia budynków lub budowli spisywana była w pełnych m² według dokumentacji technicznej, a w przypadku jej braku według pomiaru po zewnętrznym obrysie. W przypadku budynków piętrowych powierzchnia jest sumą powierzchni każdej kondygnacji.

Ujmowane w spisie powierzchnie charakteryzujące sposób wykorzystania budynków lub budowli to:

- **powierzchnia wykorzystana na działalność rolniczą** - powierzchnia w budynkach i budowlach wykorzystana na produkcję roślinną, zwierzęcą, przechowywanie produktów rolniczych oraz sprzętu, łącznie z powierzchnią, na której w trakcie spisu trwała przerwa technologiczna;
- **powierzchnia wykorzystana na działalność pozarolniczą** - cała powierzchnia w budynkach i budowlach przeznaczona na prowadzenie działalności gospodarczej nie związanej z produkcją rolniczą, łącznie z powierzchnią, na której w trakcie spisu nastąpiła czasowo przerwa w prowadzeniu działalności;
- **powierzchnia niewykorzystana** - cała powierzchnia budynków i budowli, która nie była wykorzystywana na działalność rolniczą ani pozarolniczą (użytkownik zrezygnował z prowadzenia jakiegokolwiek działalności lub pomieszczenia nie zostały jeszcze wykończone).

Ciągniki, maszyny rolnicze i inne środki transportowe

Spisem zostały objęte ciągniki, samochody, wybrane maszyny i urządzenia rolnicze użytkowane w gospodarstwie, zarówno te, które stanowiły własność użytkownika gospodarstwa, jak i te, których właścicielem były inne osoby (dzierżawa, leasing itp.). Nie spisywano sprzętu, który był niesprawny dłużej niż rok oraz tego, który został przeznaczony do kasacji (rozbiórka, złomowanie).

Dane o ciągnikach i środkach transportu w spisie dotyczą:

- **ciągników** - kołowych dwuosioowych i gąsienicowych,
- **samochodów ciężarowych** - tj. samochodów ciężarowych i ciągników siodłowych,

- **przyczep** - tj. przyczep, wywrotek ciągnikowych i samochodowych jedno- i wieloosiowych oraz naczip o ładowności powyżej 1 tony.

Wybrane wydatki poniesione przez gospodarstwa rolne

Wydatki na cele inwestycyjne dotyczyły głównie:

- zakupu ziemi;
- zakupu innych środków trwałych, tj. ciągników, innych środków transportowych (łącznie z samochodami), maszyn i urządzeń zarówno do prowadzenia działalności rolniczej, jak pozarolniczej;
- wydatków w zakresie budowy, remontu lub modernizacji budynków mieszkalnych i gospodarczych oraz rozwoju infrastruktury technicznej gospodarstwa;
- wydatków na nowe nasadzenia, zwiększenie stada podstawowego oraz zmianę kierunku produkcji rolniczej.

Spośród nakładów inwestycyjnych ogółem wyodrębniono nakłady na produkcję rolniczą oraz na pozarolniczą działalność gospodarczą.

Wydatki poniesione na bieżącą produkcję rolniczą dotyczyły zakupu nawozów, wapna i środków ochrony roślin, zakupu pasz, zakupu paliwa i usług rolniczych oraz dzierżawy ziemi.

Ponadto zebrano informacje o spłatach kredytów oraz stanie zadłużenia gospodarstw rolnych, z wyodrębnieniem zadłużenia z tytułu kredytów zaciągniętych na działalność rolniczą, tj.:

- kredytów inwestycyjnych związanych z realizacją przedsięwzięć inwestycyjnych w działalności rolniczej
- kredytów bieżących przeznaczonych na zakup rzeczowych środków obrotowych.

Spłaty kredytów bankowych i pożyczek od osób prywatnych (wraz z odsetkami) dotyczą wydatków poniesionych w okresie 21. V 2001 r.— 20. V 2002 r.

Zadłużenie, tj. łączną wielkość zobowiązań z tytułu kredytów, pożyczek, nakazów płatniczych łącznie z odsetkami i rachunków zaległych przez okres dłuższy niż 30 dni, ujmowano według stanu na dzień 20 maja 2002 r.

Dochody gospodarstw domowych z użytkownikiem gospodarstwa rolnego

Za **gospodarstwo domowe użytkownika gospodarstwa rolnego** (właściciela zwierząt gospodarskich) uważa się zespół osób mieszkających i utrzymujących się wspólnie, jeżeli wśród nich jest osoba prowadząca gospodarstwo indywidualne (właściciel zwierząt gospodarskich).

Za **dochód całkowity gospodarstwa domowego** uważa się łączne dochody wszystkich osób zamieszkałych wspólnie z użytkownikiem gospodarstwa domowego i utrzymujących się razem z nim, tj. z tytułu prowadzenia działalności gospodarczej (rolniczej i pozarolniczej) oraz z tytułu: pracy najemnej, pobierania emerytur i rent, zasiłku z pomocy społecznej, zasiłku wychowawczego, alimentów, stypendiów, posiadania lokat kapitałowych, uzyskiwania pomocy zagranicznej, wygranych w grach liczbowych i loteriach itp.

Pracujący w gospodarstwie rolnym

Dane o aktywności ekonomicznej ludności odnoszą się do osób w wieku 15 lat i więcej będących członkami gospodarstw domowych z użytkownikiem gospodarstwa rolnego.

Za pracę w swoim gospodarstwie rolnym uważano wykonywanie prac bezpośrednio związanych z produkcją rolniczą (roślinną i zwierzęcą) oraz prace ogólne, związane z prowadzeniem gospodarstwa np.:

- zakup środków produkcji,
- sprzedaż produktów i przygotowanie ich do sprzedaży,
- prace związane z magazynowaniem,
- transport na potrzeby gospodarstwa rolnego,
- bieżące naprawy sprzętu rolniczego, prace konserwacyjne budynków, maszyn, instalacji,
- organizację i zarządzanie pracą w gospodarstwie rolnym, załatwianie spraw urzędowych, prowadzenie rachunków.

Jako pracy w gospodarstwie rolnym nie traktowano takich prac jak: przyrządzanie posiłków, pranie, sprzątanie, dogładanie dzieci oraz innych prac związanych z prowadzeniem gospodarstwa domowego. Wyłączono również prace związane z leśnictwem, łowiectwem, połowem lub hodowlą ryb (bez względu na to czy prowadzone były w gospodarstwie czy poza nim).

Osoby pracujące wyłącznie lub głównie w gospodarstwach indywidualnych powyżej 1 ha UR wyodrębniono na podstawie informacji o ich aktywności ekonomicznej w badanym tygodniu, zebranych w ramach narodowego spisu powszechnego ludności i mieszkań 2002.

Do pracujących zaliczono:

- osoby, które w badanym tygodniu pracowały w swoim gospodarstwie rolnym lub poza nim,
- osoby, które w badanym tygodniu nie pracowały, ale miały pracę, której nie wykonywały z powodu np.: choroby, urlopu wypoczynkowego lub bezpłatnego, urlopu macierzyńskiego, braku zamówień, przerwy w działalności zakładu pracy.

Wśród **pracujących** będących członkami gospodarstwa domowego z użytkownikiem gospodarstwa rolnego wyodrębniono następujące kategorie:

1. pracujący wyłącznie w swoim gospodarstwie rolnym (na działce rolnej),
2. pracujący wyłącznie poza swoim gospodarstwem rolnym (działką rolnej),
3. pracujący głównie w swoim gospodarstwie rolnym (na działce rolnej), a dodatkowo poza gospodarstwem (działką),
4. pracujący poza swoim gospodarstwem rolnym (działką rolnej), a dodatkowo w swoim gospodarstwie rolnym (na działce rolnej).

Niezależnie od powyższej definicji dla potrzeb analizy nakładów **pracy w rolnictwie** uwzględniano wkład pracy (nawet w minimalnym wymiarze) z 12 miesięcy poprzedzających moment spisu wszystkich członków gospodarstwa domowego z użytkownikiem gospodarstwa rolnego, bez względu na kategorię gospodarstwa (produkujące wyłącznie na potrzeby własne, głównie na potrzeby własne lub produkujące głównie na rynek).

W tablicy prezentującej dane według godzin pracy uwzględniono średni dzienny czas pracy w gospodarstwie rolnym w ciągu roku.

Informacje o czasie przepracowanym w gospodarstwie zbierano w podziale na 4 sezony w roku. Umownie sezony obejmują następujące miesiące:

- sezon wiosenny - marzec, kwiecień, maj,
- sezon letni - czerwiec, lipiec, sierpień,
- sezon jesienny - wrzesień, październik, listopad,
- sezon zimowy - grudzień, styczeń, luty.

Ze względu na duży udział pracy w niepełnym wymiarze godzin oraz sezonowego zatrudnienia pracowników dorywczych, informacje o pracujących w rolnictwie podawano w osobach, a także w przeliczeniu na umowne roczne jednostki pracy (AWU).

Roczna jednostka pracy (AWU) jest ekwiwalentem czasu przepracowanego w ciągu roku w gospodarstwie rolnym przez 1 osobę pełnozatrudnioną w rolnictwie. W Polsce przyjęto 2120 godzin przepracowanych w ciągu roku jako równoważnik pełnego etatu (roczną jednostkę pracy).

Przeliczenia czasu przepracowanego w gospodarstwie rolnym przez użytkownika i członków jego gospodarstwa domowego na umowne roczne jednostki pracy (AWU) dokonano dzieląc liczbę przepracowanych godzin przez równoważnik pełnego etatu (2120 godzin). Przy wyliczaniu nakładów pracy wyrażonych w AWU (zgodnie z metodologią Eurostatu) zachowano warunek, że na 1 osobę nie może przypadać więcej, niż 1 AWU, nawet jeżeli w rzeczywistości pracuje ona dłużej.

Przy wyliczaniu nakładów pracy wyrażonych w AWU uwzględniono wkład pracy wszystkich osób we wszystkich kategoriach gospodarstw indywidualnych. Nakłady pracy ogółem dla całego rolnictwa uwzględniają również wkład pracy pracowników najemnych w gospodarstwach indywidualnych i w gospodarstwach osób prawnych i jednostek nieposiadających osobowości prawnej.

Do **pracowników najemnych** zaliczono osoby zatrudnione na podstawie pisemnej lub ustnej umowy o pracę, otrzymujące wynagrodzenie w gotówce lub w naturze. Częścią wynagrodzenia mogły być również koszty utrzymania (np. nocleg, wyżywienie).

Do **pracowników najemnych stałych** zaliczono osoby, które pracowały w każdym tygodniu w roku poprzedzającym dzień badania, bez względu na liczbę godzin pracy w ciągu tygodnia. Do pracowników najemnych stałych zaliczono również osoby, które przepracowały tylko część tygodni w roku z następujących przyczyn:

- specyfika produkcji rolnej w gospodarstwie (np. uprawa owoców, warzyw gruntowych) wymagająca zatrudniania pracowników tylko w ciągu kilku miesięcy w roku,
- urlop, służba wojskowa, choroba, wypadek, zgon,
- rozpoczęcie lub zakończenie pracy w gospodarstwie (czyli osoby, które zmieniły miejsce pracy w ciągu roku),
- całkowite wstrzymanie pracy w gospodarstwie spowodowane przyczynami naturalnymi (powódź, pożar).

Ważniejsze grupowania i zakres publikowanych danych

Dane prezentowane w publikacji dotyczą gospodarstw rolnych ogółem, w tym gospodarstw indywidualnych. Dla podstawowych cech grupowanie to zostało rozszerzone (sektor prywatny, w tym spółdzielnie produkcji rolniczej; sektor publiczny, w tym gospodarstwa państwowe).

W zależności od tematyki, dane zostały opracowane według niżej wymienionych klasyfikacji:

- grup obszarowych powierzchni użytków rolnych, wyodrębniając następujące grupy obszarowe: do 1 ha, 1 - 2, 2 - 3, 3 - 4, 4 - 5, 5 - 7, 7 - 10, 10 - 15, 15 - 20, 20 - 30, 30 - 50, 50 - 100, 100 - 200, 200 - 500, 500 - 1000, 1000 ha i więcej;
- wskaźnika jakości gruntów: do 0,4, 0,4 - 0,7, 0,7 - 1 i powyżej;
- celu produkcji i wartości produkcji sprzedanej; gospodarstwa nieprowadzące produkcji, produkujące na własne potrzeby, produkujące głównie na własne potrzeby, produkujące głównie

na rynek, w których wartość produkcji sprzedanej wynosiła: poniżej 3 tys. zł, 3 - 5, 5 - 15, 15 -25, 25 - 50, 50 -100, 100 tys. z i więcej;

- skali natężenia chowu poszczególnych gatunków zwierząt gospodarskich;
- cech charakteryzujących użytkowników gospodarstw rolnych i członków ich rodzin pracujących w gospodarstwie według wieku i płci – do 34, 35 - 44, 45 - 54, 55 – 64, 65 i więcej;
- poziomu wykształcenia rolniczego osoby kierującej;
- innych grupowań gospodarstw według cech ujętych w spisie, nie wymienionych wyżej.

Dane prezentowane w niniejszej publikacji dotyczą:

- **wszystkich gospodarstw rolnych** w zakresie użytkowania gruntów, struktury własnościowej użytków rolnych, struktury dochodów, działalności gospodarczej, rozdysponowania produkcji rolniczej, infrastruktury gospodarstw rolnych, budynków i budowli, magazynowania w gospodarstwie oraz maszyn i urządzeń rolniczych;
- **gospodarstw rolnych prowadzących działalność rolniczą aktualnie (w dniu 20 maja 2002 r.) lub w ciągu ostatnich 12 miesięcy poprzedzających spis** w zakresie informacji o osobie kierującej (kto jest osobą kierującą, czy posiada wykształcenie rolnicze i praktyczne doświadczenie w prowadzeniu gospodarstwa rolnego), pracujących w gospodarstwie rolnym, stosowania nawozów i pestycydów oraz wybranych wydatków w gospodarstwie;
- **gospodarstw prowadzących aktualnie (w dniu 20 maja 2002 r.) działalność rolniczą** w zakresie powierzchni zasiewów, powierzchni innej (w tym powierzchniach nawadnianych) oraz pogłowia zwierząt gospodarskich.

UWAGA

Informacje liczbowe w ujęciu odsetkowym prezentowane są z jednym znakiem po przecinku i z uwagi na elektroniczną technikę zaokrągleń mogą nie sumować się na 100%. Liczby te są poprawne pod względem merytorycznym.

SKRÓTY

tys.	= tysiąc
UR	= użytki rolne
ha	= hektar
r.	= rok
cd.	= ciąg dalszy
dok.	= dokończenie
tabl.	= tablica
szt.	= sztuka

ZNAKI UMOWNE

- Kreska (-) - zjawisko nie wystąpiło
- Zero: (0) - zjawisko istniało w wielkości mniejszej od 0,5
(0,0) - zjawisko istniało w wielkości mniejszej od 0,05
- Znak x - wypełnienie pozycji jest niemożliwe lub niecelowe
- „w tym” - oznacza, że nie podaje się wszystkich składników sumy.
- # - oznacza, że dane nie mogą być publikowane ze względu na konieczność zachowania tajemnicy statystycznej w rozumieniu ustawy o statystyce publicznej

UWAGI ANALITYCZNE

OGÓLNA CHARAKTERYSTYKA GOSPODARSTW

Rolnictwo województwa małopolskiego w 2002 roku charakteryzowało się mniejszymi niż w innych rejonach Polski gospodarstwami, najmniejszą w kraju powierzchnią użytków rolnych przypadającą na jedno gospodarstwo, rozdrobnieniem pól charakterystycznym dla ziem południowo – wschodniej Polski przy dobrych warunkach glebowych i zdecydowaną dominacją gospodarstw indywidualnych.

Według Powszechnego Spisu Rolnego 2002 roku łączna liczba gospodarstw rolnych w województwie małopolskim wynosiła 373726. W tej liczbie 373651 stanowiły gospodarstwa sektora prywatnego, a zaledwie 75 gospodarstwa sektora publicznego. W porównaniu z wynikami PSR'96 liczba gospodarstw rolnych wzrosła o 15,2 tys. tj. o 4,2%.

Ogólna powierzchnia gruntów gospodarstw rolnych określona została w 2002 roku na 976,8 tys. ha, a więc w porównaniu z rokiem 1996 zmniejszyła się o 106,3 tys. ha tj. o 9,8% .

Tabl. 1. Ogólna powierzchnia gruntów gospodarstw rolnych według użytkowników

Wyszczególnienie	1996		2002	
	w hektarach	ogółem=100	w hektarach	ogółem=100
Ogółem	1083046	100,0	976781	100,0
Gospodarstwa sektora prywatnego	1062579	98,1	948661	97,1
w tym				
gospodarstwa indywidualne	1041822	96,2	935554	95,8
Gospodarstwa sektora publicznego	20467	1,9	28120	2,9

W okresie międzyspisyowym wzrósł w Małopolsce udział małych gospodarstw rolnych, o powierzchni użytków rolnych do 2 ha, w stosunku do ogólnej liczby gospodarstw z 61,2% do 65,6% oraz gospodarstw największych, o powierzchni użytków rolnych przekraczających 10 ha, z 1,1% do 1,4% tj. odpowiednio o 4,4 pkt. i o 0,3 pkt. Zmniejszyła się ilość gospodarstw o powierzchni użytków rolnych od 2 do 10 ha z 37,7% do 30,0% tj. o 7,7 pkt.

Tabl. 2. Gospodarstwa rolne według powierzchni użytków rolnych w latach 1996 - 2002

Lata	Ogółem	Gospodarstwa o powierzchni użytków rolnych w ha								
		Do 1	1 – 2	2 – 3	3 – 5	5 – 10	10 - 15	15 – 20	20 - 50	50 i więcej
1996	358539	135798	83651	51013	54780	29294	3006	520	305	172
2002	373726	156835	88397	48462	48717	25986	3561	865	677	226
1996 = 100										
2002	104,2	115,5	105,7	95,0	88,9	88,7	118,5	166,3	222,0	131,4

Prawie 92% gospodarstw rolnych stanowiły gospodarstwa o powierzchni użytków rolnych poniżej 5 ha. Ich udział w ogólnej powierzchni użytków rolnych wynosił 63,1%. Gospodarstwa o powierzchni powyżej 15 ha użytków rolnych stanowiły w województwie małopolskim tylko 0,5% ogólnej liczby gospodarstw, ale gospodarowały na powierzchni stanowiącej 9,6% całej powierzchni użytków rolnych w województwie.

W maju 2002 roku w województwie małopolskim w porównaniu do kraju największy udział, bo 42,0%, miały gospodarstwa najmniejsze, o powierzchni użytków rolnych poniżej 1 ha. W podregionie krakowsko - tarnowskim było ich 45,1%, w podregionie nowosądeckim 34,0%, a w podregionie miasto Kraków 70,0%. W układzie powiatowym największy udział gospodarstw o powierzchni poniżej 1 ha użytków rolnych w ogólnej liczbie gospodarstw był w powiatach: chrzanowskim (78,4%), m. Nowy Sącz (71,5%), m. Tarnów (69,0%) i oświęcimskim (65,9%). Najmniej małych gospodarstw odnotowano w najbardziej rolniczych powiatach województwa: proszowickim (17,9%), dąbrowskim (20,8%) i miechowskim (21,0%).

Średnia wielkość małopolskiego gospodarstwa rolnego wynosiła w 2002 roku 2,61 ha i w porównaniu ze spisem w 1996 roku zmniejszyła się o 0,41 ha, tj. o 13,6 %. Przeciętna powierzchnia gospodarstwa rolnego w Polsce wynosiła w maju 2002 roku 6,59 ha.

Średnia powierzchnia gospodarstw rolnych

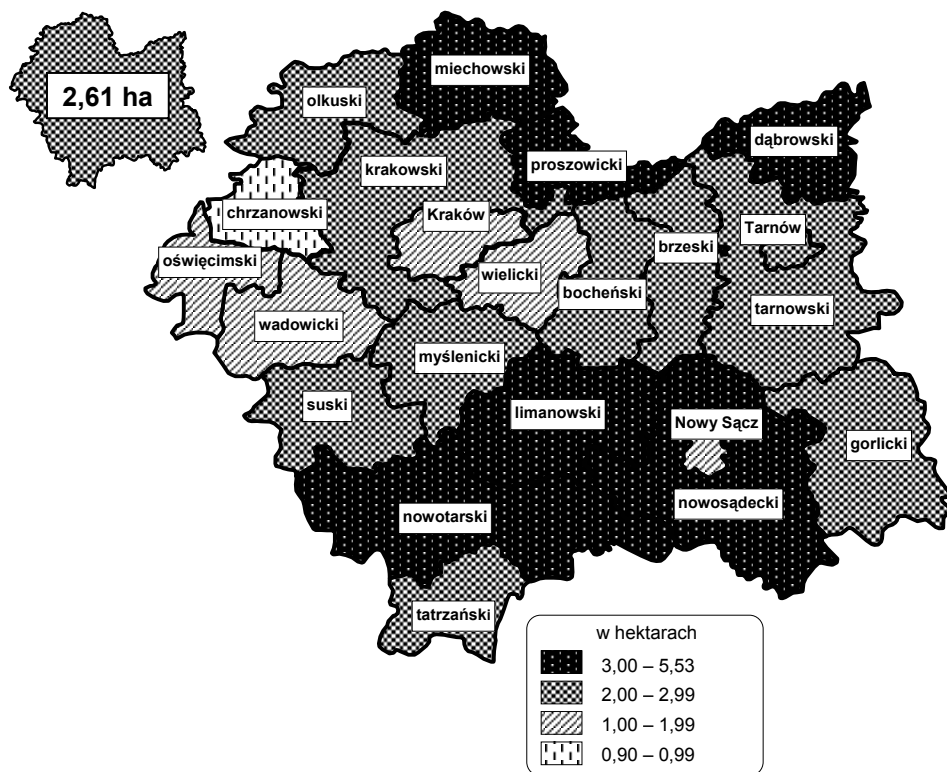

W przekroju terytorialnym największe średnie gospodarstwa zlokalizowane były w północnej, najbardziej produkcyjnej części województwa tj. w powiatach: miechowskim (5,53 ha), proszowickim (4,61 ha) i dąbrowskim (4,00 ha) oraz powiatach limanowskim (3,57 ha), nowotarskim (3,52 ha) i nowosądeckim (3,25 ha). Najmniejsze gospodarstwa stwierdzono natomiast w powiatach: chrzanowskim (0,90 ha), m. Nowy Sącz (1,39 ha), m. Kraków (1,45 ha) i wielickim (1,48 ha).

Średnia powierzchnia użytków rolnych jednego gospodarstwa rolnego w województwie małopolskim wynosiła 2,10 ha i był to najniższy wskaźnik wojewódzki w Polsce. Średnia dla kraju

wynosiła 5,76 ha użytków rolnych w jednym gospodarstwie rolnym. W podregionie krakowsko-tarnowskim średnia powierzchnia użytków rolnych w gospodarstwie wynosiła 2,16 ha, w podregionie nowosądeckim 2,14 ha, a w podregionie miasto Kraków 1,22 ha. Największą średnią wielkość użytków rolnych w gospodarstwach stwierdzono w powiatach: miechowskim (5,13 ha), proszowickim (4,32 ha) i dąbrowskim (3,50 ha). Najmniejszą odnotowano w powiecie chrzanowskim (0,77 ha), m. Nowy Sącz (1,05 ha) i w powiecie wielickim (1,30 ha).

Wśród gospodarstw województwa małopolskiego 373,0 tys., czyli 99,8% wszystkich gospodarstw użytkowało grunty, a zaledwie 755 nie było ich użytkownikami (posiadali spisane zwierzęta gospodarskie lub pnie pszczele). Aż 93,0% małopolskim gospodarstw użytkowało wyłącznie własne grunty. W 0,5% gospodarstw dzierżawiono więcej niż 75% gruntów a w 1,2% gospodarstw dzierżawiono 50 – 75% gruntów. W 1,7% gospodarstw dzierżawiono grunty, ale w ilości mniejszej niż 25%. Tylko 0,7% gospodarstw użytkowało wyłącznie grunty dzierżawione a 1,0% gospodarstw w województwie małopolskim użytkował wyłącznie grunty wspólne i innego rodzaju użytkowania.

Spośród małopolskich gospodarstw rolnych o powierzchni użytków rolnych większej niż 1 ha ponad 36% składało się z dwóch lub trzech odrębnych działek, 15,8% z 4 lub 5 działek, 11,1% z 6 do 9 działek. Bardzo wysoki był udział gospodarstw składających się z 10 i więcej odrębnych działek. Wynosił on blisko 12% ogólnej liczby gospodarstw powyżej 1 ha użytków rolnych. Te dwie ostatnie grupy stanowiące łącznie prawie 23% gospodarstw w województwie decydowały o tradycyjnej, małopolskiej szachownicy pól. Tylko z jednej działki składała się jedna czwarta (25,3%) ogólnej liczby gospodarstw rolnych powyżej 1 ha użytków rolnych

Tabl. 3. Struktura gospodarstw rolnych według liczby działek i grup obszarowych użytków rolnych

Grupy obszarowe użytków rolnych w ha	Liczba działek					
	Ogółem	1	2 – 3	4 – 5	6 – 9	10 i więcej
Razem	100,0	25,3	36,1	15,8	11,1	11,8
1 – 2	100,0	33,5	39,5	13,1	8,4	5,5
2 – 3	100,0	24,7	36,6	15,5	10,3	12,8
3 – 5	100,0	19,4	34,4	17,5	11,7	16,9
5 – 10	100,0	13,1	30,0	21,1	17,4	18,3
10 – 15	100,0	8,1	21,7	21,3	27,5	21,4
15 – 20	100,0	5,8	16,6	16,8	25,4	35,4
20 – 50	100,0	5,5	13,1	14,6	24,5	42,2
50 i więcej	100,0	10,6	12,4	6,6	15,5	54,9

Im większa powierzchnia użytków rolnych w gospodarstwie, tym większy udział w tej grupie obszarowej gospodarstw o dużej liczbie odrębnych działek.

Różna była odległość siedziby gospodarstw o powierzchni użytków rolnych powyżej 1 ha od najdalej położonej działki. Ponad 43% siedzib zlokalizowana była w odległości mniejszej jak 2 km.

Najwyższy odsetek gospodarstw, prawie 49%, posiadało siedzibę zlokalizowaną w granicach 2 – 5 km od najdalej położonej działki. W 5,1% gospodarstw najbardziej odległa działka leżała 5 do 10 km od siedziby gospodarstwa. Aż 2,7% małopolskich gospodarstw miało siedzibę oddaloną o ponad 10 km od najdalszej działki.

Tabl. 4. Struktura gospodarstw rolnych według odległości siedziby gospodarstwa od najdalej położonej działki i grup obszarowych użytków rolnych

Grupy obszarowe użytków rolnych w ha	Gospodarstwa, których odległość siedziby od najdalej położonej działki wynosi:					
	Ogółem	do 2 km	2 - 5 km	5 - 10 km	10 - 15 km	15 i więcej
1 - 2	100,0	42,9	50,8	3,7	0,9	1,7
2 - 3	100,0	46,1	47,3	4,3	1,0	1,4
3 - 5	100,0	44,6	47,5	5,5	1,1	1,3
5 - 10	100,0	39,4	48,3	8,9	1,7	1,7
10 - 15	100,0	31,8	49,6	12,7	3,1	2,7
15 i więcej	100,0	22,4	45,1	20,1	4,0	8,4

Ocena jakości użytków rolnych określonych umownym wskaźnikiem (iloraz podanych hektarów przeliczeniowych do fizycznych hektarów użytków rolnych w gospodarstwie) wykazała, że znaczną część województwa małopolskiego, bo ponad 41%, stanowiły grunty o najwyższym wskaźniku: 1,0 i więcej. Ponad 20% gruntów mieściło się w przedziale 0,7 – 1,0, a blisko 15% w przedziale 0,4 – 0,7. Tylko 23,6% gruntów w Małopolsce miało wskaźnik jakości poniżej 0,4.

Struktura jakości gruntów według grup obszarowych użytków rolnych w gospodarstwach indywidualnych

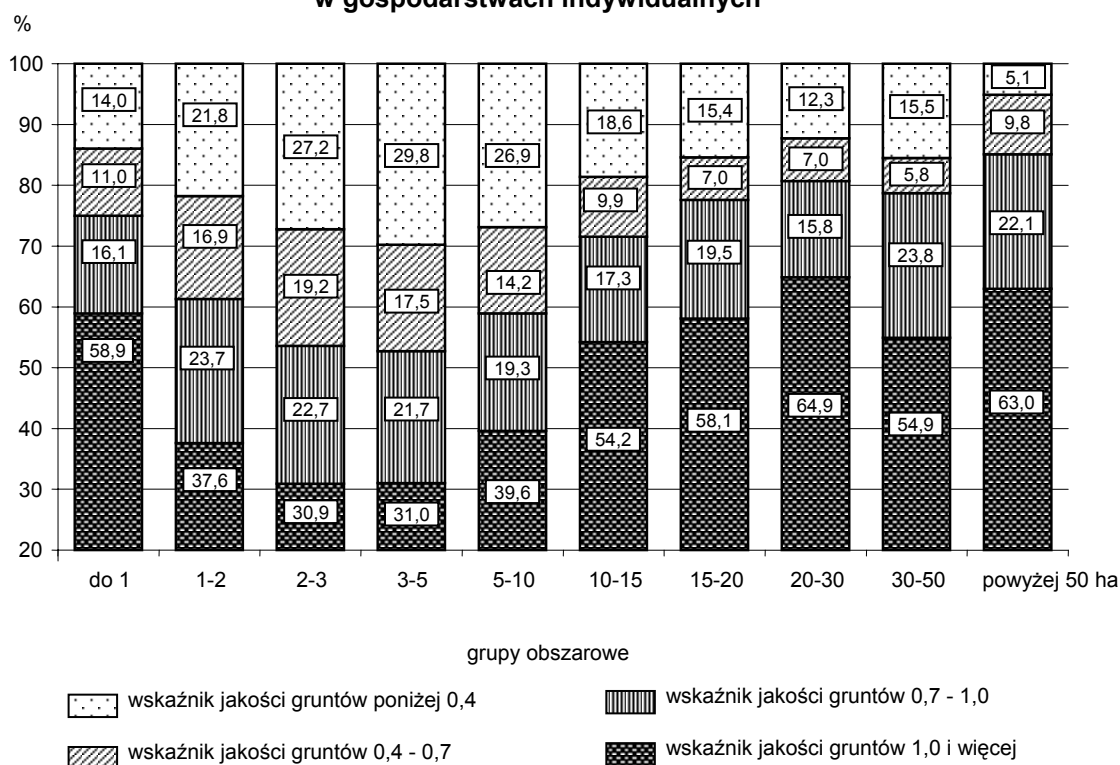

Największy udział gruntów o najwyższym wskaźniku (ponad 1,0) miały gospodarstwa największe, z grupy obszarowej powyżej 15 ha użytków rolnych. W tej grupie obszarowej najlepsze grunty stanowiły ponad dwie trzecie (67,7%) powierzchni gospodarstw. Najmniejszy udział gruntów o wskaźniku ponad 1,0, niespełna 31% powierzchni gospodarstw, był w grupie obszarowej od 2 do 3 ha powierzchni użytków rolnych.

Niezbyt wysoki i raczej wyrównany w poszczególnych grupach obszarowych powierzchni ogólnej był udział gruntów najłabszych o wskaźniku poniżej 0,4. Wahał się on od 9,2% w grupie gospodarstw o powierzchni użytków rolnych przekraczającej 15 ha do 29,8% w grupie 3 – 5 ha.

Tylko 2,5 tysiąca gospodarstw rolnych w województwie prowadziło w 2002 roku rachunkowość rolną. Stanowiło to zaledwie 0,7% ogólnej liczby gospodarstw. Odsetek gospodarstw prowadzących księgi lub zapisy rachunkowe wyraźnie wzrastał w miarę zwiększania się powierzchni gospodarstwa; od 0,3% w gospodarstwach najmniejszych (do 1 ha użytków rolnych), poprzez 2,3% w grupie 5-10 ha aż do 56,2% gospodarstw o powierzchni większej jak 50 ha użytków rolnych.

Działalność gospodarczą na własny rachunek w 2002 r. prowadziło w województwie 276,0 tys. tj. 73,8% wszystkich gospodarstw rolnych. Działalność rolniczą prowadziło 69,6% gospodarstw, w tym wyłącznie rolniczą 60,9%, a równocześnie rolniczą i pozarolniczą 8,7% gospodarstw rolnych.

Tabl. 5. Liczba gospodarstw rolnych według prowadzonej działalności rolniczej i użytkowników

Wyszczególnienie	Ogółem	Gospodarstwa prowadzące działalność rolniczą		Gospodarstwa nie prowadzące działalności rolniczej
		wyłącznie	także działalność pozarolniczą	
liczba gospodarstw				
OGÓŁEM	373726	227534	32486	113706
Sektor prywatny	373651	227508	32466	113677
w tym:				
gospodarstwa indywidualne	373506	227454	32421	113631
spółdzielnie produkcji rolniczej ..	57	14	28	15
Sektor publiczny	75	26	20	29
w tym				
gospodarstwa państwowe	57	13	18	26

W 2002 r. aż 30,4% gospodarstw indywidualnych nie prowadziło w ogóle działalności rolniczej, co w praktyce oznacza, że użytkownicy blisko 114 tys. gospodarstw w województwie małopolskim odłogowali całą powierzchnię użytków rolnych i nie posiadali żadnych zwierząt gospodarskich. Najwięcej wśród nich było gospodarstw o powierzchni użytków rolnych poniżej 1 ha. W tej grupie obszarowej działalności rolniczej nie prowadziła blisko połowa gospodarstw. Wśród gospodarstw średniej wielkości, o powierzchni użytków rolnych od 1 do 5 ha działalności rolniczej nie prowadziło 19,1%. Także wśród największych gospodarstw rolnych, o powierzchni powyżej 50 ha użytków rolnych, brak działalności rolniczej stwierdzono w co piątym gospodarstwie.

W podregionie krakowsko - tarnowskim działalności rolniczej nie prowadziło 28,2% gospodarstw, w podregionie nowosądeckim 28,7%, natomiast w podregionie miasto Kraków 63,5%. Największy udział gospodarstw rolnych nie prowadzących działalności rolniczej stwierdzono w m. Tarnów (64,9%), powiecie chrzanowskim (58,6%), m. Nowy Sącz (50,3%) i powiecie olkuskim (46,7%). W podregionie krakowsko-tarnowskim największy udział gospodarstw prowadzących działalność rolniczą wystąpił w powiecie proszowickim (96,6%), miechowskim (93,6%), dąbrowskim (86,0%) i tarnowskim (83,5%). W podregionie nowosądeckim były to powiaty: gorlicki (79,5%) nowosądecki (79,3%) i limanowski (78,6%)

Struktura gospodarstw rolnych według celu produkcji

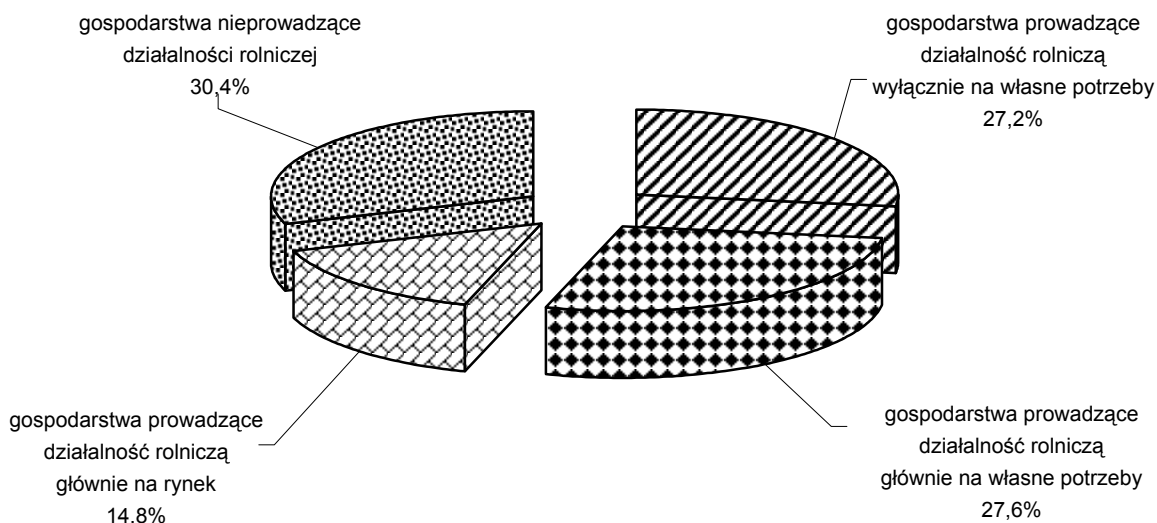

Jak już wspomniano wcześniej blisko jedna trzecia małopolskich gospodarstw rolnych w ogóle nie prowadziła działalności rolniczej. Kolejne 27,2% prowadziło działalność rolniczą wyłącznie na potrzeby własnego gospodarstwa domowego. Łącznie zatem 57,6% gospodarstw w województwie w ogóle nie produkowało na rynek. Działalność rolniczą przewidzianą głównie na rynek prowadziło tylko 14,8% gospodarstw w województwie. W gospodarstwach najmniejszych, o powierzchni użytków rolnych do 1 ha, które stanowiły 42,0% wszystkich gospodarstw, blisko połowa (48,7%) nie prowadziła żadnej działalności rolniczej, 30,5% produkcję przeznaczano wyłącznie na samozaopatrzenie własnego gospodarstwa. Produkcję rolniczą z przeznaczeniem głównie na rynek prowadziło tylko 1,2% tych gospodarstw. W gospodarstwach o powierzchni użytków rolnych 1 – 2 ha, które stanowiły 23,7% wszystkich gospodarstw rolnych działalność rolniczą prowadziło 74,0% gospodarstw, w tym 32,4% produkowało wyłącznie na własne potrzeby, 34,7% głównie na własne potrzeby a 6,8% prowadziło produkcję z przeznaczeniem przede wszystkim na rynek. W gospodarstwach o powierzchni 2 – 5 ha stanowiących 26,0% ogółu gospodarstw, działalność rolniczą prowadziło już 87,2%, w tym 23,5% tylko na własne potrzeby, 37,2% głównie na własne potrzeby a 26,5% gospodarstw produkowało przede wszystkim na rynek. Wśród gospodarstw największych, o powierzchni powyżej 15 ha użytków rolnych, stanowiących zaledwie 0,5% wszystkich gospodarstw rolnych, działalności rolniczej nie prowadziło 8,1%. Wyłącznie i głównie na własne potrzeby produkowało 6,8% tych gospodarstw, a 85,0% prowadziło produkcję rolną przeznaczoną głównie na rynek.

Ponad 158 tys. gospodarstw rolnych prowadzących działalność rolniczą podało szacunkową wartość produkcji rolniczej sprzedanej w okresie 12 m-cy poprzedzających Powszechny Spis Rolny 2002. Wartość jej w 65,2% tych gospodarstw była niewielka i zawierała się w przedziale do 3 tys. zł.

Tylko 3,9% gospodarstw sprzedających na rynek uzyskało wartość produkcji sprzedanej przekraczającą 25 tys. zł w ciągu roku, w tym 562 gospodarstwa, tj. 0,4%, wyszacowało swoją produkcję sprzedaną w ciągu 12 m-cy na ponad 100 tys. zł.

Użytkowników gospodarstw rolnych w wieku produkcyjnym mobilnym, tj. między 18 a 44 rokiem życia było w województwie małopolskim blisko 143 tysiące. Stanowili oni 38,3% ogółu użytkowników. Blisko 20% z nich użytkowało gospodarstwa produkujące głównie na rynek, a 27,8% było użytkownikami gospodarstw rolnych nie prowadzących wcale produkcji rolniczej. W wieku poprodukcyjnym było 19,2% ogółu użytkowników gospodarstw rolnych tj. 84,0 tys. osób i spośród nich 36,0% nie prowadziło żadnej działalności rolniczej, 30,8% użytkowało gospodarstwa produkujące wyłącznie na własne potrzeby, a tylko 5,7% było użytkownikami gospodarstw rolnych produkujących głównie na rynek.

Ponad połowa (51,5%) użytkowników gospodarstw rolnych, w których prowadzono produkcję rolniczą przeznaczoną w głównej mierze na potrzeby rynku, była w wieku produkcyjnym mobilnym a zaledwie 8,7% z nich osiągnęło już wiek poprodukcyjny, czyli 60 lat dla kobiet i 65 lat dla mężczyzn.

Blisko 60% ogólnej liczby użytkowników gospodarstw indywidualnych stanowili mężczyźni. Użytkowali oni 53,5% gospodarstwach nie prowadzących produkcji rolniczej, natomiast w gospodarstwach produkujących głównie na rynek udział mężczyzn wśród użytkowników przekraczał 75%.

Tabl. 6. Struktura gospodarstw indywidualnych według celu produkcji rolniczej oraz wieku i płci użytkownika

Wyszczególnienie	Gospodarstwa								
	ogółem	prowadzone przez osoby w wieku							
		poniżej 44 lat		45-54 lat		55-64 lat		65 lat i więcej	
		kobiety	męż- czyźni	kobiety	męż- czyźni	kobiety	męż- czyźni	kobiety	męż- czyźni
Razem.....	100,0	100,0	100,0	100,0	100,0	100,0	100,0	100,0	100,0
Gospodarstwa nie prowadzące produkcji rolniczej	30,4	32,3	25,3	33,0	28,3	32,2	28,1	41,8	30,6
Gospodarstwa produkujące wyłącznie na potrzeby własne ..	27,2	27,1	23,4	28,8	25,3	31,8	29,5	29,2	31,8
Gospodarstwa produkujące głównie na potrzeby własne	27,6	27,6	27,7	27,2	26,8	29,3	28,6	25,3	29,6
Gospodarstwa produkujące głównie na rynek	14,8	12,9	23,6	11,0	19,6	6,7	13,8	3,7	8,0

W zdecydowanej większości gospodarstw indywidualnych (97,0%) użytkownik był jednocześnie osobą kierującą gospodarstwem. Zaledwie 0,1% użytkowników zatrudniało do kierowania gospodarstwem osobę spoza swojego gospodarstwa domowego. W grupach obszarowych do 10 ha użytków rolnych udział takich osób wynosił przeciętnie 0,1%, natomiast w grupie powyżej 50 ha 1,6%. Jedynym powiatem, w którym istotny był odsetek gospodarstw z osobą kierującą spoza gospodarstwa domowego użytkownika było miasto Kraków, gospodarstwami indywidualnymi kierowało tam 90 takich osób, tj. 1,2%.

Większość osób kierujących gospodarstwem (58,9%) posiadało ponad dziesięcioletnie doświadczenie w prowadzeniu gospodarstwa rolnego, w tym 35,6% to osoby prowadzące gospodarstwo rolne ponad 20 lat. W gospodarstwach najmniejszych, o powierzchni użytków rolnych poniżej 1 ha, ponad dziesięcioletnie doświadczenie posiadało 54,3% kierujących, a w tym dłuższe jak dwudziestoletnie 34,2%. W gospodarstwach powyżej 50 ha doświadczenie w kierowaniu gospodarstwem rolnym dłuższe jak 10 lat miało 64,0% kierujących, a w tym dłuższe jak 20 lat 32,8%. Kierujących gospodarstwem krócej niż 1 rok było 9,6% ogółu kierujących. W przekroju terytorialnym największy odsetek kierujących gospodarstwami krócej niż rok był w powiatach m. Kraków (30,8%) m. Nowy Sącz (25,5%), m. Tarnów (15,0%) i Najmniej kierujących z tak krótkim doświadczeniem w prowadzeniu gospodarstwa rolnego było w powiecie limanowskim (6,4%) i w powiecie brzeskim (6,6%). Największym udziałem osób, o najdłuższym ponad dwudziestoletnim stażem w kierowaniu gospodarstwem rolnym, legitymowali się przede wszystkim rolnicy z powiatów: chrzanowskiego (48,4% ogółu kierujących w powiecie), suskiego (42,1%) i oświęcimskiego (41,9%). Najmniejszy udział kierujących od ponad 20 lat było w powiatach: m. Nowy Sącz (32,0%), m. Tarnów (24,4%), proszowickim (29,5%) oraz w podregionie m. Kraków (22,0%)

Dwie trzecie kierujących gospodarstwami indywidualnymi nie posiadało żadnego wykształcenia rolniczego. Spośród osób kierujących indywidualnymi gospodarstwami rolnymi, które posiadały jakiegokolwiek wykształcenie rolnicze 1,5% legitymowało się wykształceniem wyższym, 9,4% średnim lub policealnym, 21,1% zasadniczym zawodowym a 68,0% ukończyło tylko kursy rolnicze. Wraz ze wzrostem średniej powierzchni gospodarstwa wzrastała ilość osób kierujących gospodarstwem posiadających wykształcenie rolnicze. Udział tych osób w ogólnej liczbie kierujących wzrósł od 17,0% w gospodarstwach o powierzchni poniżej 1 ha, poprzez 29,8% w grupie gospodarstw o powierzchni 1–2 ha do 81,6% w grupie gospodarstw o powierzchni powyżej 50 ha.

Gospodarstwa indywidualne według poziomu wykształcenia rolniczego osoby kierującej

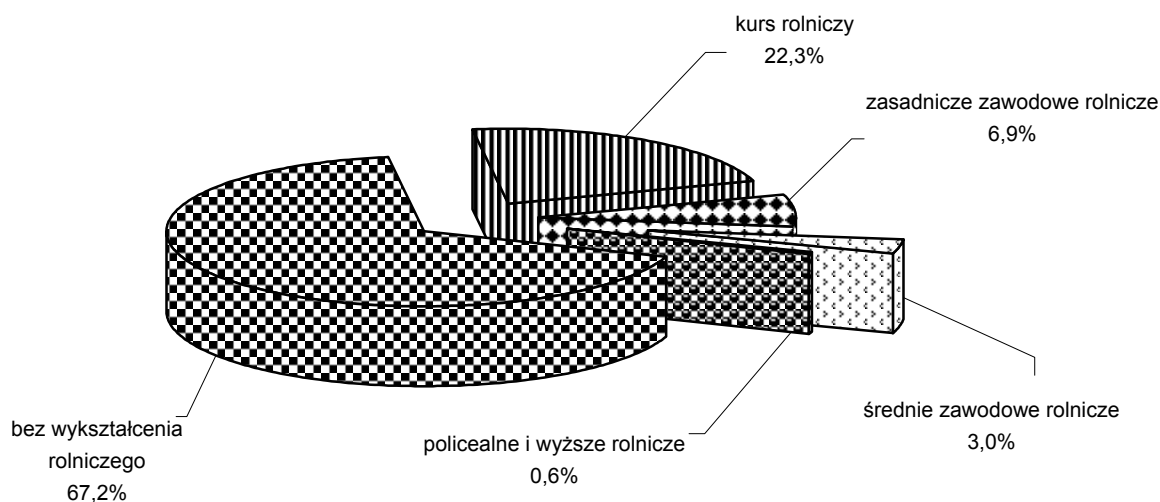

W układzie terytorialnym najwyższy udział kierujących gospodarstwami rolnymi posiadającymi wykształcenie rolnicze był w podregionie krakowsko – tarnowskim w powiatach: proszowickim (54,3%) i miechowskim (46,2%), w podregionie nowosądeckim w powiatach: limanowskim (42,4%) i nowotarskim (34,3%). Najniższy udział był w powiecie chrzanowskim (15,3%) i podregionie m. Kraków (21,2%).

UŻYTKOWANIE GRUNTÓW

W okresie międzypisowym 1996 – 2002 w województwie małopolskim wystąpiły istotne zmiany w kierunkach użytkowania gruntów. Powierzchnia ogólna w użytkowaniu gospodarstw rolnych zmniejszyła się ze 1083,0 tys. ha w 1996 roku do 976,8 tys. ha w roku 2002, a więc o blisko 10%. W tym samym czasie średnia powierzchnia gospodarstwa rolnego zmniejszyła się z 3,02 ha do 2,61 ha tj. o 13,6%. Powierzchnia lasów i gruntów leśnych w użytkowaniu gospodarstw rolnych od 1996 roku zmniejszyła się tylko o 0,6%. Powierzchnia pozostałych gruntów i nieużytków we władaniu gospodarstw rolnych zmniejszyła się z 72,6 tys. ha do 60,8 tys. ha tj. o 19,3%.

Najbardziej istotny dla produkcji rolniczej obszar użytków rolnych zmniejszył się w województwie małopolskim z 834,0 tys. ha w 1996 roku do 783,6 tys. ha w 2002 roku, tj. o 6,0%. Powierzchnia sadów zmniejszyła się z 16,3 tys. ha w 1996 roku do 13,6 tys. ha w 2002 roku tj. o 16,8%. Bardzo istotnie zmniejszyła się powierzchnia zasiewów; z 500,4 tys. ha w 1996 roku do 383,4 tys. ha w 2002 roku, tj. o 23,4%. Niewiele zmniejszył się natomiast obszar łąk i pastwisk trwałych, od 1996 roku ubyło tylko 4,3% ich powierzchni.

Tabl.7. Powierzchnia gruntów gospodarstw rolnych oraz struktura ich użytkowania według użytkowników

Wyszczególnienie	Powierzchnia ogółem	Użytki rolne					Lasy i grunty leśne	Pozostałe grunty
		razem	grunty orne	sady	łąki	pastwiska		
w hektarach								
Ogółem	976781	783562	521113	13581	197742	51127	132407	60812
Sektor prywatny	948661	768830	511171	13494	195169	48997	123275	56556
w tym:								
gospodarstwa indywidualne	935554	758627	503749	13467	194199	47212	121324	55603
spółdzielnie produkcji rolniczej ...	8438	7368	5711	0	710	947	447	623
Sektor publiczny	28120	14732	9942	87	2573	2130	9132	4256
w tym								
gospodarstwa państwowe	24895	13983	9357	76	2484	2067	6807	4104
w odsetkach								
Ogółem	100,0	80,2	53,4	1,4	20,2	5,2	13,6	6,2
Sektor prywatny	100,0	81,0	53,9	1,4	20,6	5,1	13,0	6,0
w tym:								
gospodarstwa indywidualne	100,0	81,1	53,8	1,4	20,8	5,1	13,0	5,9
spółdzielnie produkcji rolniczej ...	100,0	87,3	67,7	0,0	8,4	11,2	5,3	7,4
Sektor publiczny	100,0	52,4	35,4	0,3	9,1	7,6	32,5	15,1
w tym								
gospodarstwa państwowe	100,0	56,2	37,6	0,3	10,0	8,3	27,3	16,5

W maju 2002 roku sektor prywatny władał w województwie małopolskim 97,1% ogólnej powierzchni gospodarstw rolnych. Powierzchnia zdecydowanie dominujących gospodarstw indywidualnych stanowiła 95,8% ogólnej powierzchni gospodarstw rolnych a spółdzielnie produkcji rolniczej zajmowały 0,9%. Udział powierzchni gospodarstw sektora publicznego wynosił 2,9%, w tym gospodarstw państwowych 2,5%.

Tabl. 8. Powierzchnia ogólna, w tym użytków rolnych, w powiązaniu z liczbą gospodarstw według grup obszarowych użytków rolnych

Grupy obszarowe użytków rolnych w ha	Liczba gospodarstw ogółem	Powierzchnia w ha			
		ogółem		w tym użytków rolnych	
		razem	średnio w 1 gospodarstwie	razem	średnio w 1 gospodarstwie
Razem	373726	976781	2,61	783562	2,10
poniżej 1	156835	85842	0,55	66056	0,42
1 – 2	88397	158171	1,79	124625	1,41
2 – 3	48462	150737	3,11	118182	2,44
3 – 5	48717	233248	4,79	185697	3,81
5 – 10	25986	206089	7,93	171313	6,59
10 – 15	3561	55854	15,68	42163	11,84
15 – 20	865	16029	18,53	14747	17,05
20 – 50	677	23381	34,54	19005	28,07
50 i więcej	226	47431	209,87	41774	184,84

Tylko 8,8% małopolskich gospodarstw, czyli 32,8 tys. użytkowało sady. Ogólna powierzchnia sadów wynosiła 13,6 tys. ha, czyli stanowiła zaledwie 1,4% ogólnej powierzchni spisanych gospodarstw, w tym 1,7% spisanych użytków rolnych. Średnia powierzchnia sadów przypadająca na gospodarstwo z ich udziałem nieznacznie tylko przekraczała 40 arów.

Tabl. 9. Liczba gospodarstw posiadających sady według grup obszarowych użytków rolnych

Grupy obszarowe użytków rolnych w ha	Liczba gospodarstw		Powierzchnia sadów		
	ogółem	w odsetkach	ogółem w ha	w odsetkach	średnio w 1 gospodarstwie w ha
Razem	32770	100,0	13581	100,0	0,41
poniżej 1	11547	35,2	2224	16,4	0,19
1 – 2	7366	22,4	2295	16,9	0,31
2 – 3	4654	14,2	1899	14,0	0,41
3 – 5	5367	16,4	3008	22,1	0,56
5 – 10	3134	9,6	2965	21,8	0,95
10 – 15	475	1,4	654	4,8	1,38
15 – 20	121	0,4	169	1,2	1,40
20 – 30	56	0,2	82	0,6	1,45
30 – 50	24	0,1	107	0,8	4,46
50 i więcej	26	0,1	178	1,3	6,85

W układzie terytorialnym w podregionie krakowsko-tarnowskim udział sadów w ogólnej powierzchni użytków rolnych wynosił 1,4%, w podregionie nowosądeckim 2,1%, a w podregionie m. Kraków 3,8%. Najwyższy udział sadów odnotowano w powiecie limanowskim (5,7% użytków rolnych) i m. Tarnów (4,6%). Najmniej sadów, poniżej 0,1% udziału w użytkach rolnych, było w powiecie tatrzańskim.

Gospodarstwa indywidualne posiadały 96,7% całej wojewódzkiej powierzchni gruntów ornych, 99,2% małopolskich sadów, 98,2% łąk i 92,3% pastwisk trwałych, 91,6% lasów i gruntów leśnych.

Użytki rolne w gospodarstwach indywidualnych stanowiły 81,1% ogólnej powierzchni gospodarstw indywidualnych, a powierzchnia lasów i gruntów leśnych 13,0%.

W podregionie krakowsko – tarnowskim udział użytków rolnych w ogólnej powierzchni gospodarstw indywidualnych wynosił 86,3%, w podregionie nowosądeckim 74,9% a w podregionie miasto Kraków 88,9%. Udział lasów i gruntów leśnych wynosił odpowiednio 6,5%, 20,6% i 4,1%.

Najwyższy udział użytków rolnych odnotowano w podregionie krakowsko – tarnowskim w powiatach: proszowickim (93,6%) i miechowskim (92,8%) a w podregionie nowosądeckim w gorlickim (84,5%) i tatrzańskim (83,8%). Największy udział lasów i gruntów leśnych odnotowano w podregionie nowosądeckim w powiecie suskim (28,4%) i limanowskim (26,4%), a podregionie krakowsko-tarnowskim w powiecie bocheńskim (14,4%).

Użytkowanie gruntów w gospodarstwach indywidualnych

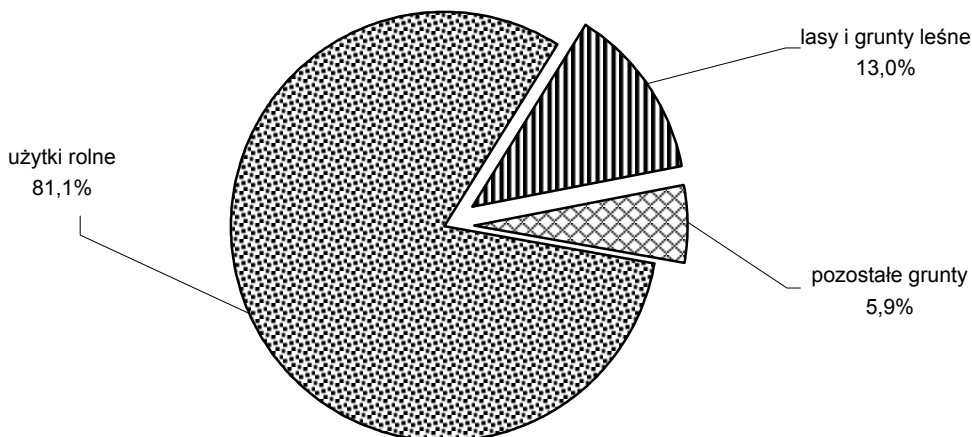

Struktura powierzchni użytków rolnych w gospodarstwach indywidualnych

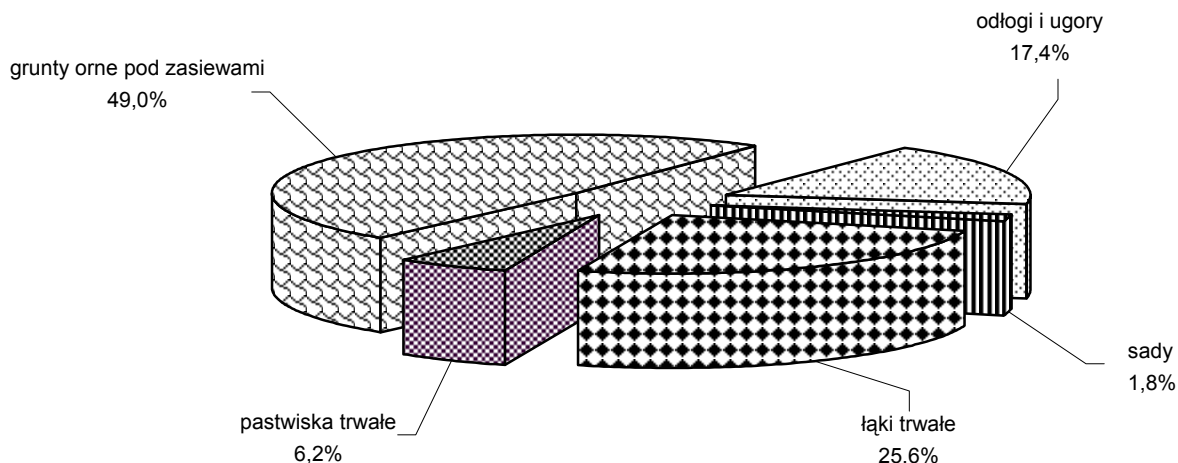

Grunty orne zajmowały średnio w gospodarstwie indywidualnym powierzchnię 1,53 ha przy średniej dla kraju wynoszącej 4,23 ha (do przeliczeń przyjęto gospodarstwa posiadające grunty orne). Charakterystyczny jest znaczny rozrzut udziału gruntów ornych w ogólnej powierzchni użytków rolnych gospodarstw indywidualnych w układzie poszczególnych powiatów.

Udział gruntów ornych w powierzchni użytków rolnych gospodarstw indywidualnych

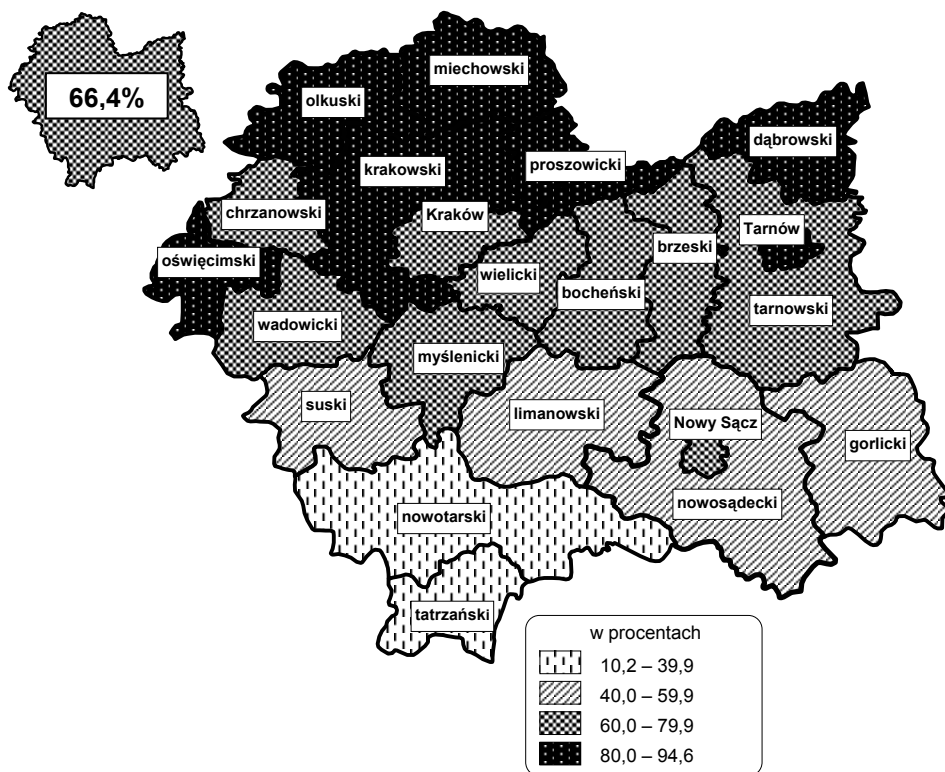

W podregionie krakowsko-tarnobrzegim w gospodarstwach indywidualnych udział gruntów ornych w powierzchni użytków rolnych wynosił 80,6%, w podregionie miasto Kraków 77,8% a w podregionie nowosądeckim, grunty orne stanowiły tylko 47,6%. W układzie powiatowym najwyższy udział gruntów ornych odnotowano w podregionie krakowsko – tarnobrzegim w powiatach: mięchowskim (94,6%) i olkuskim (90,9%), a w podregionie nowosądeckim w powiatach wadowickim (77,6%) i myślenickim (63,4%). Najmniejszy udział gruntów ornych zarejestrowano w podregionie nowosądeckim w powiatach tatrzańskim (10,2%) i nowotarskim (29,6%). W podregionie krakowsko - tarnobrzegim najmniejszy udział gruntów ornych zanotowano w powiecie bocheńskim, wynosił 64,8%.

Tabl. 10. Powierzchnia gruntów ornych, w tym pod zasiewami, w gospodarstwach rolnych ogółem

Grupy obszarowe użytków rolnych w ha	Liczba gospodarstw ogółem	Powierzchnia gruntów ornych w ha		Powierzchnia pod zasiewami w ha	
		razem	średnio w 1 gospodarstwie	razem	średnio w 1 gospodarstwie
Razem	373726	521113	1,39	383353	1,03
poniżej 1	156835	46017	0,29	20091	0,13
1 – 2	88397	81788	0,93	47912	0,54
2 – 3	48462	74131	1,53	50803	1,05
3 – 5	48717	116816	2,40	91237	1,87
5 – 10	25986	113631	4,37	97977	3,77
10 – 15	3561	31004	8,71	28209	7,92
15 – 20	865	11406	13,19	10382	12,00
20 – 50	677	14883	21,99	13103	19,35
50 i więcej	226	31437	139,10	23640	104,60

Bardzo znacząco, bo niemal 2,5-krotnie wzrosła w okresie międzypisowym powierzchnia odłogów i ugorów. W 1996 spisano ich 57,3 tys. ha, natomiast w 2002 roku aż 137,8 tys. ha. W 2002 roku w województwie małopolskim odłogowano 26,4% gruntów ornych. Dla porównania średnio w kraju udział odłogów i ugorów wynosił 17,6% gruntów ornych.

W podregionie krakowsko - tarnowskim odłogi i ugory stanowiły 22,0% gruntów ornych, w podregionie nowosądeckim 31,9%, a w podregionie miasto Kraków 60,0%.

Udział odłogów i ugorów w powierzchni gruntów ornych ogółem

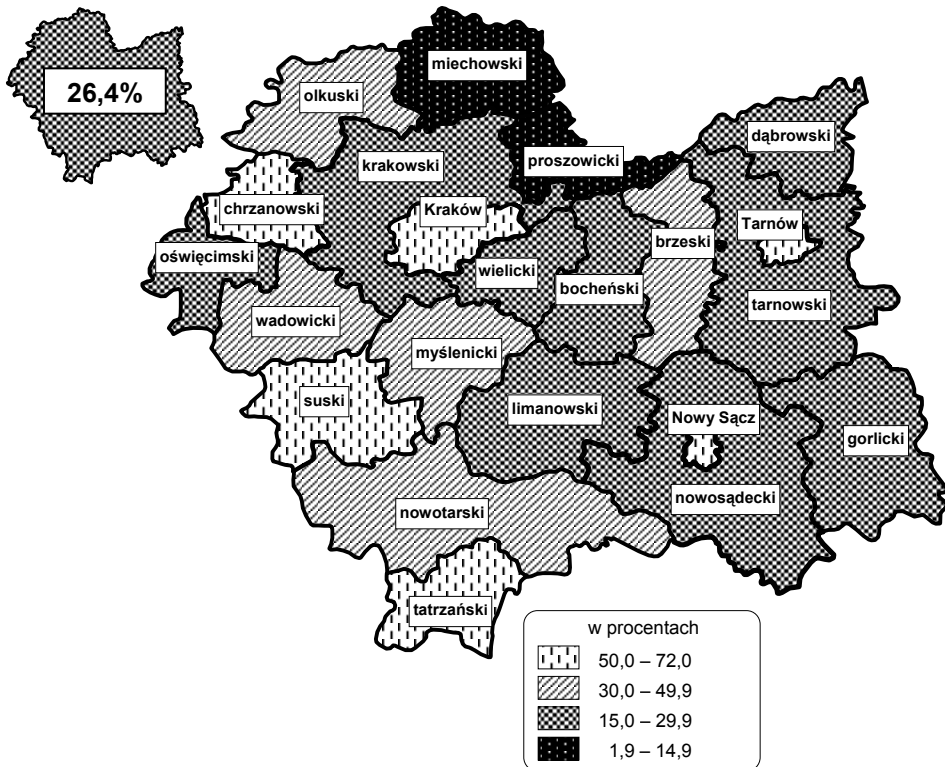

Najwyższy udział gruntów odługujących był (poza powiatami miejskimi) w powiatach: chrzanowskim (66,0%), tatrzańskim (54,9%) i suskim (50,5%). Najlepiej wykorzystano rolniczo grunty orne w podregionie krakowsko – tarnowskim, gdzie udział gruntów odługujących był najniższy w powiatach: proszowickim (1,9%), miechowskim (3,6%), dąbrowskim (16,9%) i oświęcimskim (17,3%), a w podregionie nowosądeckim w powiecie limanowskim (20,5%).

W województwie małopolskim odłogi odnotowano w 130,2 tys. gospodarstw rolnych, czyli w blisko 40% wszystkich gospodarstw z powierzchnią gruntów orných.

Tabl. 11. Powierzchnia gruntów orných, w tym odługów według grup obszarowych użytków rolných w gospodarstwach rolných posiadających grunty orne

Grupy obszarowe użytków rolných w ha	Liczba gospodarstw posiadających grunty orne	Powierzchnia gruntów orných w ha		Powierzchnia odługów w ha	
		razem	średnio w 1 gospodarstwie	razem	średnio w 1 gospodarstwie
Razem	328637	521113	1,59	121635	0,37
poniżej 1	127040	46017	0,36	22292	0,18
1 – 2	79657	81788	1,03	30137	0,38
2 – 3	45213	74131	1,64	20856	0,46
3 – 5	46425	116816	2,52	22536	0,49
5 – 10	25116	113631	4,52	13603	0,54
10 – 15	3488	31004	8,89	2462	0,71
15 – 20	845	11406	13,50	928	1,10
20 – 50	647	14883	23,00	1605	2,48
50 i więcej	206	31437	152,60	7216	35,03

Najwyższy udział odługów odnotowano w najmniejszych gospodarstwach, o powierzchni użytków rolných poniżej 1 ha. Udział powierzchni odługowanych w ogólnej powierzchni gruntów orných wynosił w tej grupie 48,4%, w kolejnych grupach obszarowych malał aż do 7,9% w grupie 10 – 15 ha użytków rolných, a następnie znowu wzrastał, aby w największych gospodarstwach województwa, przekraczających powierzchnię 50 ha użytków rolných, osiągnąć wartość 23,0% ogólnej powierzchni gruntów orných.

POWIERZCHNIA ZASIEWÓW

Powierzchnia zasiewów ustalona dla województwa małopolskiego w 2002 roku wynosiła 383,4 tys. ha. W całej tej powierzchni udział gospodarstw indywidualnych był przytłaczający i wynosił 96,9%. W gospodarstwach indywidualnych pod zasiewami znajdowało się 371,5 tys. ha gruntów orných, a w gospodarstwach sektora publicznego zasiewy zajmowały 5,7 tys. ha i stanowiły 1,5% ogólnej powierzchni zasiewów w województwie małopolskim.

Tabl. 12. Powierzchnia i struktura zasiewów według użytkowników w latach 1996 i 2002

Wyszczególnienie	1996	2002			
	Rolnictwo ogółem	Sektor prywatny		Sektor publiczny	
		razem	w tym gospodarstwa indywidualne		
	w hektarach				
Powierzchnia zasiewów razem	500379	383353	377688	371484	5666
Zboża ogółem ^a	284768	256688	253403	248562	3285
w tym zboża podstawowe z mieszankami zbożowymi	280320	245373	242468	238835	2905
Strączkowe jadalne	1743	1689	1676	1676	13
Ziemniaki	94122	63284	63254	63219	30
Przemysłowe	8023	5041	4129	3374	913
Pastewne ^b	86102	34028	32986	32571	1042
Pozostałe uprawy	25621	22623	22238	22081	385

a Zboża ogółem łącznie z kukurydzą na ziarno. **b** łącznie z mieszankami zbożowo-strączkowymi.

W porównaniu z rokiem 1996 powierzchnia uprawy roślin zbożowych (wraz z kukurydzą na ziarno) zmniejszyła się o 28,1 tys. ha, ale udział zbóż wyniósł 67,0% ogólnej powierzchni zasiewów i w okresie międzypisowym wzrósł o 10,1 pkt. Powierzchnia uprawy ziemniaków w porównaniu z rokiem 1996 zmniejszyła się o 30,8 tys. ha, zaś udział ich uprawy wyniósł 16,5% ogólnej powierzchni zasiewów i zmniejszył się o 2,3 pkt. Powierzchnia uprawy roślin pastewnych zmniejszyła się o 52,1 tys. ha, ich udział wyniósł 8,9% i spadł o 8,3 pkt. Powierzchnia upraw roślin przemysłowych w porównaniu z rokiem 1996 zmniejszyła się o 3,0 tys. ha, ich udział w całej powierzchni zasiewów wyniósł 1,3% i spadł o 0,3 pkt.

Powierzchnię 383,4 tys. ha zasiewów, jaką w 2002 roku zajmowały gospodarstwa rolne uprawiało ogółem 234,6 tys. gospodarstw. Średnio na jedno gospodarstwo posiadające grunty orne pod zasiewami przypadało 1,63 ha powierzchni zasianej. W grupie gospodarstw najmniejszych, (o powierzchni użytków rolnych nie przekraczającej 1 ha) 66,6 tys. gospodarstw uprawiało łącznie 20,1 tys. ha. Średnia powierzchnia zasiewów w tej grupie obszarowej wynosiła tylko 30 arów. W najbardziej ważącej dla województwa małopolskiego grupie gospodarstw o powierzchni od 1 do 5 ha użytków rolnych, 139,4 tys. gospodarstw uprawiało 190,0 tys. ha. Średnia powierzchnia pod zasiewami w tej grupie wynosiła 1,36 ha. W gospodarstwach rolnych o powierzchni 5-10 ha użytków rolnych na powierzchni 98,0 tys. ha zasiewy posiadało 23,7 tys. gospodarstw. Średnia ich powierzchnia przypadająca na 1 gospodarstwo wynosiła 4,13 ha. W grupie obszarowej powyżej 15 ha użytków rolnych 1545 gospodarstw posiadało zasiewy na łącznej powierzchni 47,1 tys. ha. Średnia powierzchnia zasiewów w tej grupie wynosiła 30,5 ha.

Powierzchnię 371,5 tys. ha zasiewów, jaką w 2002 roku zajmowały gospodarstwa indywidualne uprawiało ogółem 234,5 tys. gospodarstw. Średnio na jedno gospodarstwo indywidualne posiadające grunty orne pod zasiewami przypadało 1,58 ha powierzchni zasianej.

Tabl. 13. Liczba gospodarstw indywidualnych posiadających zasiewy i ogólna powierzchnia zasiewów według grup obszarowych użytków rolnych

Grupy obszarowe użytków rolnych w ha	Liczba gospodarstw posiadających zasiewy		Powierzchnia pod zasiewami		
	ogółem	w odsetkach	ogółem w ha	w odsetkach	średnio w 1 gospodarstwie w ha
Razem	234459	100,0	371484	100,0	1,58
poniżej 1	66582	28,4	20091	5,4	0,30
1 – 2	59143	25,2	47904	12,9	0,81
2 – 3	38248	16,3	50796	13,7	1,33
3 – 5	42010	17,9	91220	24,6	2,17
5 – 10	23677	10,1	97931	26,4	4,14
10 – 15	3326	1,4	28195	7,6	8,48
15 – 20	790	0,3	10336	2,8	13,08
20 – 30	405	0,2	7721	2,1	19,06
30 – 50	163	0,1	5046	1,3	30,96
50 i więcej	115	0,0	12243	3,3	106,46

Z ogólnej liczby 234,5 tys. gospodarstw indywidualnych posiadających grunty orne pod zasiewami najliczniejszą była grupa 2-5 ha użytków rolnych. Grupowała ona 34,2% wszystkich małopolskich gospodarstw indywidualnych i 142,0 tys. ha zasiewów, czyli 38,2% powierzchni zasiewów.

W gospodarstwach najmniejszych, poniżej 1 ha użytków rolnych, stanowiących 28,4% wszystkich gospodarstw indywidualnych, uprawiano 5,4% całej powierzchni pod zasiewami. W grupie gospodarstw o powierzchni 1 – 2 ha użytków rolnych obejmującej 25,2% gospodarstw indywidualnych zasiewy zajmowały 12,9% całej powierzchni zasiewów. W gospodarstwach powyżej 15 ha użytków rolnych, których było tylko 0,6% całej ilości gospodarstw indywidualnych, uprawiano ziemiopłody na powierzchni 35,3 tys. ha, co stanowiło 9,5% wszystkich zasiewów w tych gospodarstwach.

Udział powierzchni poszczególnych grup upraw w ogólnej powierzchni zasiewów w gospodarstwach indywidualnych

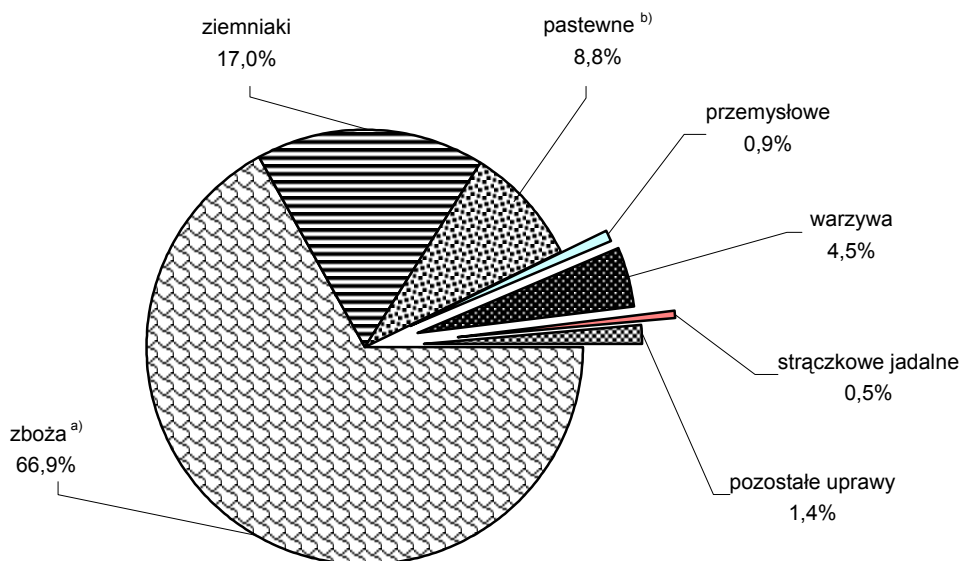

a) z kukurydzą na ziarno

b) łącznie z mieszankami zbożowo-strączkowymi

Zasiewy zbóż

Uprawy zbóż w gospodarstwach indywidualnych województwa małopolskiego obejmowały w 2002 roku 248,6 tys. ha i stanowiły 66,9% powierzchni ogólnej zasiewów. Zboża uprawiało 191,2 tys. gospodarstw. Średnia powierzchnia uprawy roślin zbożowych w 1 gospodarstwie wynosiła 1,30 ha. Poza gospodarstwami indywidualnymi zboża uprawiało 90 jednostek na powierzchni 8,1 tys. ha. Średnio w każdej z nich zboża uprawiano na powierzchni 90 ha.

Tabl. 14. Liczba gospodarstw indywidualnych uprawiających zboża według grup obszarowych użytków rolnych

Grupy obszarowe użytków rolnych w ha	Liczba gospodarstw z uprawą zbóż		Powierzchnia upraw		
	ogółem	w odsetkach	ogółem w ha	w odsetkach	średnio w 1 gospodarstwie w ha
Razem	191188	100,0	248562	100,0	1,30
poniżej 1	35778	18,7	9863	4,0	0,28
1 – 2	51493	26,9	30232	12,2	0,59
2 – 3	35686	18,7	33297	13,4	0,93
3 – 5	40451	21,2	61342	24,7	1,52
5 – 10	23092	12,1	66911	26,9	2,90
10 – 15	3253	1,7	19600	7,8	6,03
15 – 20	771	0,4	7571	3,0	9,82
20 – 30	394	0,2	5903	2,4	14,98
30 – 50	161	0,1	4189	1,7	26,02
50 i więcej	109	0,0	9652	3,9	88,55

Uprawą roślin zbożowych zajmowały się przede wszystkim gospodarstwa indywidualne posiadające od 3 do 10 ha użytków rolnych. Uprawiały one blisko 52% powierzchni pod zbożami, stanowiąc jedną trzecią jednostek zajmujących się tą produkcją.

Prawie 115 tys. gospodarstw indywidualnych uprawiało zboża na powierzchni nie przekraczającej 1 ha. Najwięcej (37,8%) wśród nich było gospodarstw o powierzchni użytków rolnych 1 – 2 ha, nieco mniejszy (31,2%) był udział gospodarstw najmniejszych. Gospodarstwa duże, o powierzchni użytków rolnych powyżej 15 ha rzadko uprawiały zboża na małej powierzchni. Ich udział w najmniejszych plantacjach roślin zbożowych do 1 ha wynosił zaledwie 0,04%.

Plantacje towarowe zbóż, o powierzchni przekraczającej 5 ha upraw, prowadziło 6,4 tys. gospodarstw. Prawie 48% z nich to gospodarstwa z grupy obszarowej 5-10 ha użytków rolnych. W grupie gospodarstw o powierzchni przekraczającej 15 ha użytków rolnych aż 86% gospodarstw uprawiających zboża zasiało je na powierzchni ponad 5 ha.

Uprawy zbóż (wraz z kukurydzą na ziarno) w gospodarstwach indywidualnych stanowiły w podregionie krakowsko – tarnowskim 68,2% ogólnej powierzchni zasiewów, w podregionie nowosądeckim było ich 64,3%, a w podregionie m. Kraków 57,6% ogólnej powierzchni zasiewów. Najwyższy udział zbóż w zasiewach ogółem odnotowano w podregionie krakowsko – tarnowskim w powiatach: oświęcimskim (79,5%) i wielickim (76,7%), a w podregionie nowosądeckim w powiecie wadowickim (71,1%).

Największą powierzchnię upraw odnotowano w podregionie krakowsko – tarnowskim w powiatach: krakowskim (29,9 tys. ha), tarnowskim (29,7 tys. ha) i miechowskim (29,0 tys. ha), a w podregionie nowosądeckim w powiecie nowosądeckim (15,4 tys. ha).

Udział powierzchni poszczególnych upraw zbożowych w ogólnej powierzchni zbóż gospodarstw indywidualnych

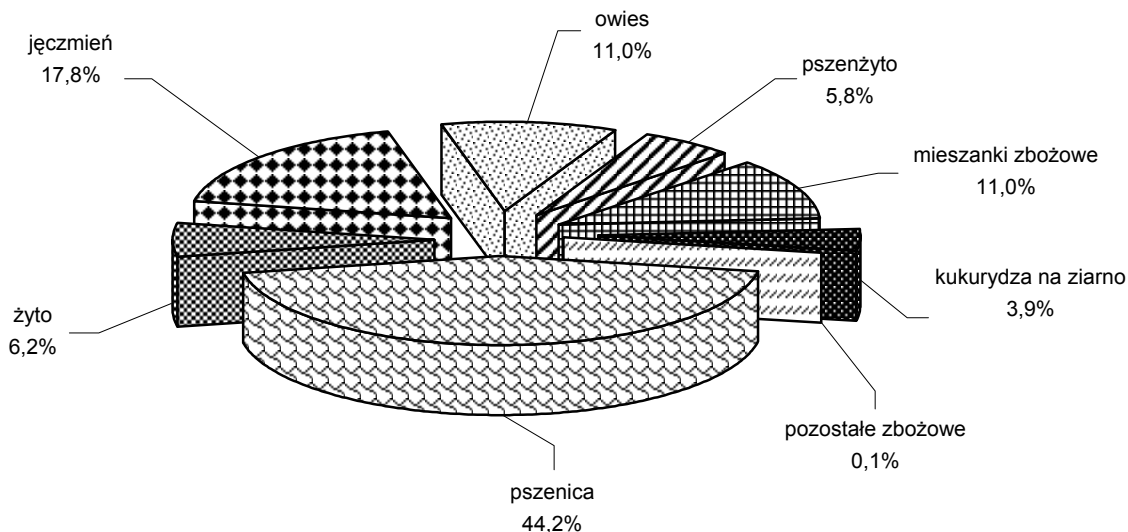

W małopolskim rolnictwie indywidualnym dominowała uprawa pszenicy, której plantacje zajmowały w 2002 roku 44,2% ogólnej powierzchni obsianej zbożami. Uprawiało ją prawie 165 tys. gospodarstw, w tym gospodarstwa o powierzchni poniżej 1 ha użytków rolnych uprawiały prawie 40% ogólnej powierzchni pszenicy.

W ogólnej powierzchni uprawy pszenicy ozima stanowiła ponad 93% a jara prawie 7% plantacji. Większość, bo 70,7% powierzchni uprawy pszenicy ozimej, zlokalizowane było w podregionie krakowsko – tarnowskim, 27,5% w podregionie nowosądeckim i 1,8% w podregionie m. Kraków. Największe obszary uprawy tego zboża były w podregionie krakowsko – tarnowskim w powiatach krakowskim (14,6 tys. ha) i tarnowskim (12,6 tys. ha), a w podregionie nowosądeckim w powiatach: nowosądeckim (7,4 tys. ha) i gorlickim (5,6 tys. ha).

Strączkowe jadalne

Rośliny strączkowe jadalne uprawiano przede wszystkim w gospodarstwach indywidualnych (99,3% powierzchni). Reszta upraw przypadła na gospodarstwa państwowe.

Powierzchnię 1677 ha zasiewów roślin strączkowych jadalnych (grochu, fasoli i bobu), jaką w 2002 roku zajmowały gospodarstwa indywidualne uprawiało 8249 gospodarstw. Średnio na jedno z tych gospodarstw przypadało 20 arów powierzchni zasianych strączkowymi jadalnymi.

Największa powierzchnia upraw roślin strączkowych wystąpiła w grupie obszarowej gospodarstw 5 – 10 ha użytków rolnych. Gospodarstwa te, stanowiące 15,9% wszystkich gospodarstw indywidualnych w województwie skupiały 32,6% powierzchni upraw strączkowych.

Duże powierzchnie uprawy strączkowych jadalnych, przekraczające 2 ha na jedno gospodarstwo rolne, stwierdzono tylko w 83 gospodarstwach indywidualnych, głównie w grupach obszarowych 5 – 10 i 10 – 15 ha użytków rolnych.

Tabl. 15. Liczba gospodarstw indywidualnych uprawiających strączkowe jadalne według grup obszarowych użytków rolnych

Grupy obszarowe użytków rolnych w ha	Liczba gospodarstw		Powierzchnia upraw		
	ogółem	w odsetkach	ogółem w ha	w odsetkach	średnio w 1 gospodarstwie w ha
Razem	8249	100,0	1677	100,0	0,20
poniżej 1	2611	31,7	142	8,5	0,05
1 – 2	1439	17,4	180	10,7	0,13
2 – 3	1035	12,5	156	9,3	0,15
3 – 5	1498	18,2	345	20,6	0,23
5 – 10	1309	15,9	547	32,6	0,42
10 – 15	272	3,3	213	12,7	0,78
15 – 20	57	0,7	56	3,3	0,98
20 – 30	22	0,3	28	1,7	1,27
30 i więcej	6	0,1	12	0,7	2,00

Strączkowe jadalne stanowiły tylko 0,7% powierzchni zasiewów w gospodarstwach indywidualnych. W podregionie krakowsko – tarnowskim ich udział wynosił 0,6%, w podregionie nowosądeckim 0,1%, a w podregionie m. Kraków 1,0%.

W układzie powiatowym najwyższy udział zasiewów strączkowych jadalnych był w podregionie krakowsko – tarnowskim w powiatach: dąbrowskim (1,4%) i brzeskim (1,1%), a w podregionie nowosądeckim w m. Nowy Sącz (0,5%). W powiecie tatrzańskim w ogóle nie zarejestrowano upraw strączkowych jadalnych.

Największą powierzchnię uprawy tej grupy roślin odnotowano w podregionie krakowsko – tarnowskim w powiatach: tarnowskim (424 ha) i dąbrowskim (354 ha), a w podregionie nowosądeckim w powiecie nowosądeckim (62 ha).

Ziemniaki

Ziemniaki uprawiano w województwie małopolskim przede wszystkim w gospodarstwach indywidualnych. Powierzchnię 63,2 tys. ha upraw ziemniaków, jaką w 2002 roku zajmowały gospodarstwa indywidualne uprawiało łącznie 206,6 tys. gospodarstw. Średnio na jedno z tych gospodarstw przypadało tylko 31 arów powierzchni zasadzonej ziemniakami. Poza gospodarstwami indywidualnymi ziemniaki uprawiało 35 jednostek na powierzchni zaledwie 65 ha. Średnio w każdej z nich ziemniaki uprawiano na powierzchni 1,9 ha.

Uprawą ziemniaków zajmowały się przede wszystkim małe i średnie gospodarstwa indywidualne, o powierzchni użytków rolnych do 10 ha. Skupiały one 92,3% wszystkich upraw ziemniaków (w tym gospodarstwa najmniejsze, do 1 ha użytków rolnych, 11,1% powierzchni). W gospodarstwach dużych, o powierzchni powyżej 15 ha użytków rolnych, które skupiały prawie 10% całkowitej powierzchni zasiewów, zlokalizowane było tylko 2,8% upraw ziemniaków.

Duże powierzchnie uprawy ziemniaków, przekraczające 5 ha na 1 indywidualne gospodarstwo rolne, zgrupowane były tylko w 85 gospodarstwach.

Tabl. 16. Liczba gospodarstw indywidualnych uprawiających ziemniaki według grup obszarowych użytków rolnych

Grupy obszarowe użytków rolnych w ha	Liczba gospodarstw		Powierzchnia upraw		
	ogółem	w odsetkach	ogółem w ha	w odsetkach	średnio w 1 gospodarstwie w ha
Razem	206627	100,0	63219	100,0	0,31
poniżej 1	53256	25,8	7027	11,1	0,13
1 – 2	51768	25,1	11600	18,3	0,22
2 – 3	35274	17,1	10494	16,6	0,30
3 – 5	39603	19,2	15758	24,9	0,40
5 – 10	22406	10,8	13486	21,3	0,60
10 – 15	3103	1,5	3083	4,9	0,99
15 – 20	699	0,3	942	1,5	1,35
20 – 30	345	0,2	549	0,9	1,59
30 – 50	125	0,1	222	0,4	1,78
50 i więcej	48	0,0	60	0,1	1,25

W podregionie krakowsko – tarnowskim uprawiano ziemniaki na powierzchni 38,6 tys. ha. Stanowiło to 61,0% upraw ziemniaków w gospodarstwach indywidualnych Małopolski. W podregionie nowosądeckim zasadzono je na powierzchni 23,4 tys. ha (37,0%), a w podregionie m. Kraków 1,2 tys. ha, czyli 1,9%.

Najwięcej ziemniaków uprawiano w podregionie krakowsko – tarnowskim w powiatach: tarnowskim (8,1 tys. ha) i krakowskim (7,0 tys. ha), a w podregionie nowosądeckim w powiecie nowosądeckim (5,4 tys. ha).

Najwyższy udział w ogólnej powierzchni zasiewów miała uprawa ziemniaków w podregionie nowosądeckim w powiatach: nowotarskim (27,9%) i suskim (27,6%) a w podregionie krakowsko – tarnowskim w powiecie chrzanowskim (23,8%) i brzeskim (19,2%).

Uprawy przemysłowe

Uprawy przemysłowe zajmowały 5,0 tys. ha tj. 1,3% powierzchni zasiewów w rolnictwie ogółem. Prowadziło je 2014 gospodarstw rolnych. W gospodarstwach indywidualnych uprawy przemysłowe prowadziło 1989 gospodarstw na powierzchni 3,4 tys. ha.

W układzie terytorialnym 86,3% upraw roślin przemysłowych uprawiano w podregionie krakowsko – tarnowskim, 4,5% w podregionie nowosądeckim i 9,2% w podregionie m. Kraków.

Największe powierzchnie uprawy roślin przemysłowych zlokalizowane były w podregionie krakowsko – tarnowskim w powiatach: proszowickim (967 ha) i miechowskim (643 ha) a w podregionie nowosądeckim w powiecie limanowskim (130 ha).

Tabl. 17. Liczba gospodarstw indywidualnych uprawiających rośliny przemysłowe według grup obszarowych użytków rolnych

Grupy obszarowe użytków rolnych w ha	Liczba gospodarstw		Powierzchnia upraw		
	ogółem	w odsetkach	ogółem w ha	w odsetkach	średnio w 1 gospodarstwie w ha
Razem	1989	100,0	3374	100,0	1,70
poniżej 1	178	8,9	12	0,4	0,07
1 – 2	65	3,3	32	0,9	0,49
2 – 3	95	4,8	53	1,6	0,56
3 – 5	384	19,3	251	7,5	0,65
5 – 10	739	37,1	748	22,2	1,01
10 – 15	297	14,9	504	14,9	1,70
15 – 20	92	4,6	244	7,2	2,65
20 – 30	63	3,2	173	5,1	2,75
30 – 50	41	2,1	244	7,2	5,95
50 i więcej	35	1,8	1114	33,0	31,83

W gospodarstwach o powierzchni użytków rolnych powyżej 15 ha stanowiących 11,6% ogólnej liczby gospodarstw indywidualnych uprawiających rośliny przemysłowe skupione było 52,6% powierzchni tych upraw. W gospodarstwach o powierzchni do 5 ha użytków rolnych uprawiano tylko 10,3% wszystkich roślin przemysłowych.

Udział powierzchni poszczególnych upraw przemysłowych w ogólnej powierzchni zasiewów roślin przemysłowych w gospodarstwach indywidualnych

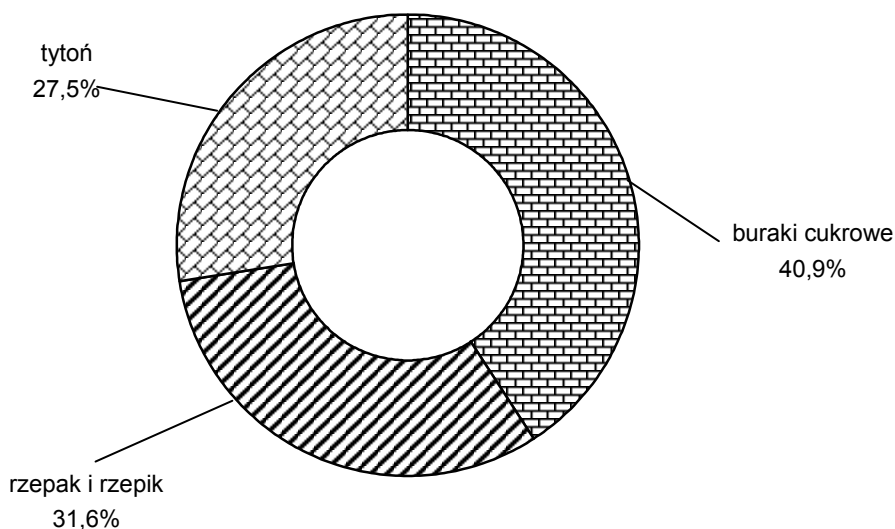

W ogólnej powierzchni upraw przemysłowych w gospodarstwach indywidualnych największy obszar, ponad 40%, zajmowały buraki cukrowe. Rzepak ozimy i jary uprawiany był na jednej trzeciej tej powierzchni, a tytoń obejmował 27,5% obszaru uprawy roślin przemysłowych.

Buraki cukrowe

Powierzchnię 1760 ha buraków cukrowych uprawiało w 2002 roku 711 gospodarstw rolnych posiadających powierzchnię użytków rolnych powyżej 1 ha. Średnia powierzchnia uprawy w 1 gospodarstwie wynosiła 2,5 ha. Powierzchnię 1375 ha, jaką w 2002 roku zajmowały buraki w gospodarstwach indywidualnych o powierzchni użytków rolnych powyżej 1 ha uprawiało 701 gospodarstw. Średnio na jedno z tych gospodarstw przypadało 1,96 ha powierzchni plantacji buraków. Uprawę buraków prowadziło 10 jednostek poza gospodarstwami indywidualnymi. Uprawiały one buraki na powierzchni 385 ha. Średnio na każdą z tych jednostek przypadało 38,5 ha plantacji buraków cukrowych.

Ponad 96% powierzchni uprawy buraków cukrowych skupione było w gospodarstwach indywidualnych o powierzchni użytków rolnych powyżej 5 ha. Równocześnie 69% gospodarstw posiadających buraki cukrowe, uprawiało je na plantacjach o powierzchni mniejszej jak 2 ha. Tylko 12 gospodarstw indywidualnych posiadało plantacje buraków o powierzchni przekraczającej 10 ha. Wśród nich było 8 gospodarstw z grupy obszarowej powyżej 50 ha użytków rolnych.

W układzie terytorialnym 97,6% buraków uprawiano w podregionie krakowsko – tarnowskim, 2,2% w podregionie m. Kraków, a zaledwie 0,1% w podregionie nowosądeckim.

Najwięcej buraków uprawiano w powiecie miechowskim (564 ha) i tarnowskim (270 ha).

Rzepak i rzepik

Rzepak i rzepik uprawiało w województwie małopolskim ogółem 95 gospodarstw na łącznej powierzchni 2349 ha. Średnia powierzchnia uprawy w 1 gospodarstwie wynosiła 24,7 ha. Poza gospodarstwami indywidualnymi rzepak i rzepik uprawiały 24 inne jednostki na powierzchni 1282 ha. Średnia powierzchnia plantacji rzepaku w tych jednostkach wynosiła 53,4 ha.

Gospodarstwa indywidualne zajmowały powierzchnię 1067 ha zasiewów rzepaku i rzepiku, uprawiało je 71 gospodarstw. Średnio na jedno z nich przypadało 15,03 ha powierzchni plantacji rzepaku.

Tabl. 18. Liczba gospodarstw indywidualnych uprawiających rzepak i rzepik według grup obszarowych użytków rolnych

Grupy obszarowe użytków rolnych w ha	Liczba gospodarstw		Powierzchnia upraw		
	ogółem	w odsetkach	ogółem w ha	w odsetkach	średnio w 1 gospodarstwie w ha
Razem	71	100,0	1067	100,0	15,03
1 – 3	8	11,3	9	0,8	1,13
3 – 5	9	12,6	11	1,0	1,22
5 – 10	8	11,3	18	1,7	2,25
10 – 15	8	11,3	20	1,9	2,50
15 – 20	3	4,2	13	1,2	4,33
20 – 30	5	7,0	16	1,5	3,20
30 – 50	10	14,1	101	9,5	10,10
50 i więcej	20	28,2	879	82,4	43,95

Prawie 92% powierzchni uprawy rzepaku i rzepiku zlokalizowane było w 30 gospodarstwach indywidualnych o powierzchni użytków rolnych powyżej 30 ha. W tych gospodarstwach średnia powierzchnia plantacji przekraczała 32 ha.

W układzie terytorialnym 60,0% upraw rzepaku i rzepiku zlokalizowane było w podregionie krakowsko – tarnowskim, 26,1% w podregionie m. Kraków a 13,9% w podregionie nowosądeckim. W ilościach bezwzględnych najczęściej rzepaku uprawiano w podregionie krakowsko – tarnowskim w powiatach: tarnowskim (183 ha) i krakowskim (102 ha) a w podregionie nowosądeckim w powiecie limanowskim (130 ha).

Tytoń

Powierzchnię 929 ha tytoniu uprawiały wyłącznie gospodarstwa indywidualne. W układzie terytorialnym 99,6% tytoniu uprawiano w podregionie krakowsko – tarnowskim, 0,3% w podregionie m. Kraków i zaledwie 0,1% w podregionie nowosądeckim.

Największe powierzchnie uprawy tytoniu zlokalizowane były w powiecie proszowickim 769 ha, czyli 82,8% wszystkich małopolskich upraw tytoniu i krakowskim 103 ha, czyli 11,1% całej powierzchni tytoniu. W tych dwóch powiatach skupiało się prawie 94% całej uprawy liści tytoniowych w województwie małopolskim.

Warzywa gruntowe

Powierzchnię 16576 ha pod warzywami, jaką w 2002 roku zajmowały gospodarstwa indywidualne uprawiało 67886 gospodarstw. Średnio na jedno z tych gospodarstw przypadało 24 ary powierzchni pod warzywami. Tylko 26 innych jednostek prowadziło uprawę warzyw gruntowych na łącznym areale 60 ha. Średnia powierzchnia uprawy warzyw gruntowych w tych jednostkach wyniosła 2,31 ha.

Tabl. 19. Liczba gospodarstw indywidualnych uprawiających warzywa gruntowe według grup obszarowych użytków rolnych

Grupy obszarowe użytków rolnych w ha	Liczba gospodarstw		Powierzchnia upraw		
	ogółem	w odsetkach	ogółem w ha	w odsetkach	średnio w 1 gospodarstwie w ha
Razem	67886	100,0	16576	100,0	0,24
poniżej 1	27248	40,1	1548	9,3	0,06
1 – 2	13646	20,1	1414	8,5	0,10
2 – 3	8461	12,5	1361	8,2	0,16
3 – 5	9955	14,7	3359	20,3	0,34
5 – 10	6898	10,2	5715	34,5	0,83
10 – 15	1210	1,8	1990	12,0	1,64
15 – 20	279	0,4	506	3,1	1,81
20 – 30	134	0,2	355	2,1	2,65
30 – 50	39	0,1	85	0,5	2,18
50 i więcej	16	0,0	243	1,5	15,19

Uprawą warzyw zajmowały się głównie gospodarstwa indywidualne z grup obszarowych od 3 do 10 ha użytków rolnych. Stanowiły one 24,8% gospodarstw zajmujących się produkcją warzyw gruntowych, ale prowadziły tę działalność na powierzchni 9,1 tys. ha stanowiącej prawie 55% ogólnej powierzchni przeznaczanej pod uprawę warzyw. Nieliczne gospodarstwa z największej grupy obszarowej tj. powyżej 50 ha użytków rolnych zajmujące się produkcją warzyw gruntowych prowadziły ją na znaczącym areale. Średnia powierzchnia uprawy warzyw gruntowych w tej grupie wynosiła 15,2 ha. Ponad 40% gospodarstw zajmujących się uprawą warzyw to gospodarstwa z najmniejszej grupy obszarowej do 1 ha użytków rolnych. Uprawiały one warzywa na raczej symbolicznej średniej powierzchni 6 arów. Łączna powierzchnia przeznaczona na uprawę warzyw w tej grupie wynosiła 1,5 tys. ha i stanowiła niewiele ponad 9% ogólnej powierzchni uprawy warzyw w województwie.

W układzie terytorialnym aż 87,8% warzyw gruntowych w gospodarstwach indywidualnych uprawiano w podregionie krakowsko – tarnowskim, 9,0% w podregionie nowosądeckim i 3,2% w podregionie m. Kraków.

Najwięcej warzyw uprawiano w podregionie krakowsko - tarnowskim w powiatach: proszowickim (5,3 tys. ha), krakowskim (4,5 tys. ha) i miechowskim (2,9 tys. ha). W tych trzech powiatach skupiło się prawie 77% powierzchni przeznaczanej pod uprawę warzyw gruntowych w całym województwie małopolskim. W podregionie nowosądeckim najwięcej warzyw uprawiano w powiatach: nowosądeckim (0,5 tys. ha) i wadowickim (0,4 tys. ha).

Udział uprawy poszczególnych gatunków warzyw gruntowych w ogólnej powierzchni uprawy warzyw w gospodarstwach indywidualnych

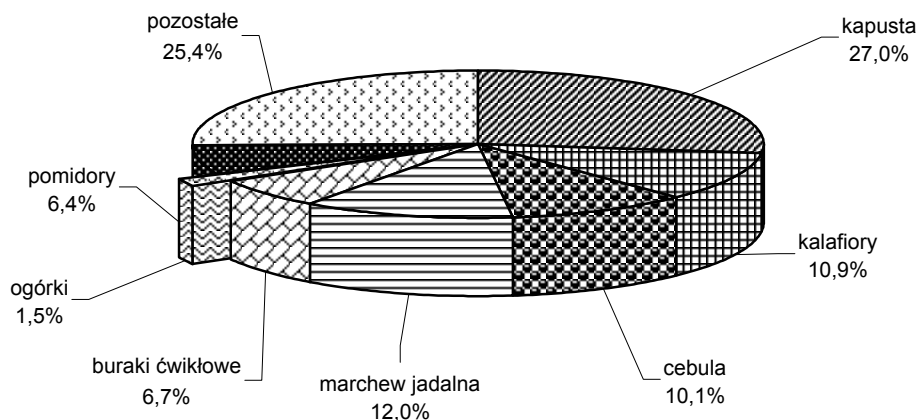

Warzywa pod osłonami

Według danych Powszechnego Spisu Rolnego 2002 prawie 3 tys. gospodarstw indywidualnych uprawiało warzywa pod osłonami. Przeciętna powierzchnia uprawy w jednym gospodarstwie wynosiła 15,7 ara. Poza gospodarstwami indywidualnymi warzywa spod osłon uprawiano w 10 jednostkach na łącznej powierzchni prawie 15 ha. Średnia powierzchnia uprawy warzyw w każdej z nich wynosiła 1,43 ha.

Tabl. 20. Liczba gospodarstw indywidualnych uprawiających warzywa pod osłonami według grup obszarowych użytków rolnych

Grupy obszarowe użytków rolnych w ha	Liczba gospodarstw		Powierzchnia upraw		
	ogółem	w odsetkach	ogółem w ha	w odsetkach	średnio w 1 gospodarstwie w arach
Razem	2959	100,0	464	100,0	15,7
do 1 ha	996	33,7	68	14,7	6,9
1 – 2	579	19,6	82	17,6	14,1
2 – 3	391	13,2	65	14,1	16,7
3 – 5	532	18,0	106	23,0	20,0
5 – 10	384	13,0	116	24,9	30,1
10 – 15	47	1,6	19	4,2	41,4
15 – 20	9	0,3	3	0,7	38,0
20 – 50	19	0,6	4	0,8	18,9
50 ha i więcej	#	0,1	#	0,2	44,0

Najwięcej upraw warzyw pod osłonami stwierdzono w grupach obszarowych 3 – 10 ha użytków rolnych. Gospodarstwa indywidualne z tego przedziału wielkości stanowiły 31,0% wszystkich gospodarstw zajmujących się tym rodzajem produkcji rolnej i prowadziły działalność na prawie 48% powierzchni przeznaczonych w 2002 roku na warzywa pod osłonami.

Struktura powierzchni uprawy warzyw pod osłonami w gospodarstwach indywidualnych

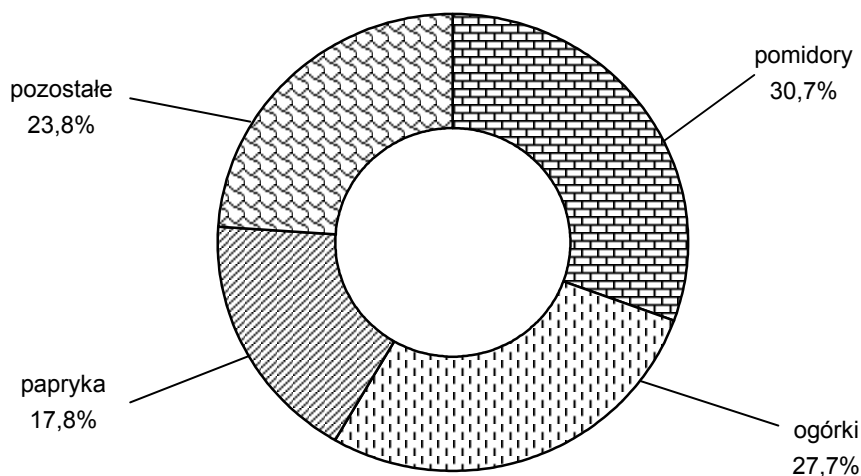

Ponad 30% upraw pod osłonami w gospodarstwach indywidualnych stanowiły pomidory, których uprawiano 142,5 ha. Uprawy ogórków zajmowały 128,8 ha stanowiąc 27,7% ogółu upraw pod osłonami. Paprykę uprawiano na powierzchni 82,5 ha; jej udział w uprawach pod osłonami wynosił 17,8%.

W najmniejszych gospodarstwach indywidualnych, o powierzchni użytków rolnych poniżej 1 ha, uprawiano 14,7% wszystkich warzyw pod osłonami. Prawie połowę z nich (44,9%) stanowiły pomidory, a 30,0% ogórki. Najwięcej warzyw pod osłonami, blisko 116 ha, czyli jedną czwartą wszystkich takich upraw, zarejestrowano w grupie gospodarstw o powierzchni 5 – 10 ha. Jedną

trzecią upraw w tej grupie stanowiła papryka. Udział ogórków w ogólnej powierzchni pod osłonami wyniósł w tej grupie gospodarstw 24,8%, a pomidorów 16,5%.

Najwięcej warzyw pod osłonami uprawiano w gospodarstwach indywidualnych w podregionie krakowsko – tarnowskim 75,4%, w tym najwięcej w powiatach proszowickim (139 ha), krakowskim (67 ha) i brzeskim (46 ha). W podregionie nowosądeckim uprawiano 17,5% warzyw spod osłon; najwięcej w powiatach: nowosądeckim (39 ha) i limanowskim (14 ha). W podregionie m. Kraków uprawiano 7,1% wszystkich upraw pod osłonami.

Truskawki

W gospodarstwach indywidualnych województwa małopolskiego w 2002 roku truskawki uprawiano na powierzchni 1489 ha, a uprawę prowadziło 14,9 tys. gospodarstw. Średnia powierzchnia uprawy w jednym gospodarstwie wynosiła 10 arów.

Tabl. 21. Liczba gospodarstw indywidualnych uprawiających truskawki według grup obszarowych użytków rolnych

Grupy obszarowe użytków rolnych w ha	Liczba gospodarstw		Powierzchnia upraw		
	ogółem	w odsetkach	ogółem w ha	w odsetkach	średnio w 1 gospodarstwie w ha
Razem	14928	100,0	1489	100,0	0,10
poniżej 1	6033	40,4	255	17,1	0,04
1 – 2	2691	18,0	260	17,5	0,10
2 – 3	1869	12,5	205	13,8	0,11
3 – 5	2513	16,8	350	23,5	0,14
5 – 10	1559	10,4	328	22,0	0,21
10 – 15	184	1,2	55	3,7	0,30
15 – 20	46	0,3	15	1,0	0,33
20 – 30	18	0,1	7	0,5	0,39
30 ha i więcej	15	0,1	13	0,9	0,87

Uprawą truskawek zajmowały się głównie gospodarstwa indywidualne z grup obszarowych od 3 do 10 ha użytków rolnych. Stanowiły one 27,2% gospodarstw zajmujących się produkcją truskawek, ale prowadziły tę działalność na powierzchni 678 ha stanowiącej prawie 46% ogólnej powierzchni przeznaczonej pod plantacje truskawek. Gospodarstwa z grup obszarowych powyżej 15 ha zajmujące się produkcją truskawek prowadziły ją na powierzchni 35 ha. Średnia powierzchnia uprawy truskawek w tej grupie wynosiła 44 ary, a 4 gospodarstwa wśród nich uprawiały truskawki na powierzchni przekraczającej 2 ha. Ponad 40% gospodarstw z najmniejszej grupy obszarowej uprawiało truskawki na bardzo symbolicznej średniej powierzchni 4 arów. Łączna powierzchnia przeznaczona na uprawę truskawek w tej grupie obszarowej wynosiła 255 ha i stanowiła ponad 17% ogólnej powierzchni uprawy truskawek w województwie.

W układzie terytorialnym 79,5% plantacji truskawek w gospodarstwach indywidualnych znajdowało się w podregionie krakowsko – tarnowskim, 18,0% w podregionie nowosądeckim i tylko 2,5% w podregionie m. Kraków.

Najwięcej truskawek uprawiano w podregionie krakowsko - tarnowskim w powiatach: dąbrowskim (385 ha), krakowskim (371 ha) i bocheńskim (123 ha). Tylko w tych trzech powiatach

skupiło się ponad 74% powierzchni przeznaczonej pod uprawę truskawek w tym podregionie. W podregionie nowosądeckim najwięcej plantacji truskawek znajdowało się w powiatach: nowosądeckim (124 ha) i limanowskim (51 ha).

ZWIERZĘTA GOSPODARSKIE

Wyniki Powszechnego Spisu Rolnego 2002 są źródłem podstawowych informacji o stanie pogłowia zwierząt gospodarskich, strukturze wiekowej stada i liczbie gospodarstw rolnych województwa małopolskiego utrzymujących zwierzęta. Pogłowie poszczególnych gatunków zwierząt gospodarskich w gospodarstwach indywidualnych wynosiło:

- bydła 282,5 tys. sztuk, w tym krów 179,2 tys. sztuk;
- trzody chlewnej 522,4 tys. sztuk, w tym loch na chów 62,9 tys. sztuk;
- owiec 82,8 tys. sztuk, w tym maciorek 1-roczynek i starszych 45,3 tys. sztuk
- koni 32,7 tys. sztuk, w tym 3-letnich i starszych 23,9 tys. sztuk
- kóz 24,9 tys. sztuk
- królików (samic) 193,0 tys. sztuk
- drobiu ogółem 9779,2 tys. sztuk
- pni pszczelich 50,9 tys. sztuk

Zwierzęta gospodarskie podstawowych gatunków utrzymywało w maju 2002 roku 134621 gospodarstw indywidualnych tj. 36,0% ogółu gospodarstw. W gospodarstwach indywidualnych znajdowało się 98,3% ogółu pogłowia bydła, 96,3% trzody chlewnej, 98,8% owiec, 99,6% kóz i 98,2% koni.

Tabl. 22. Gospodarstwa indywidualne według skali chowu zwierząt gospodarskich podstawowych gatunków i grup obszarowych użytków rolnych

Zwierzęta gospodarskie w sztukach przeliczeniowych dużych	Grupy obszarowe użytków rolnych w hektarach						
	do 1	1 – 2	2 – 3	3 – 5	5 - 10	10 - 15	15 i więcej
	w odsetkach gospodarstw posiadających zwierzęta podstawowych gatunków						
do 1	76,9	57,7	35,0	18,0	7,2	2,3	1,4
1 – 2	17,3	29,3	35,8	28,4	14,0	4,6	2,0
2 – 5	5,2	12,3	27,3	46,4	46,9	24,7	11,0
5 – 10	0,4	0,7	1,8	6,7	27,1	39,9	23,9
10 – 20	0,1	0,1	0,2	0,4	4,4	25,1	39,2
20 i więcej	0,0	0,0	0,0	0,0	0,4	3,4	22,6

Wśród ogółu gospodarstw posiadających podstawowe gatunki zwierząt gospodarskich:

- 7,6% znajdowało się w grupie poniżej 1 ha użytków rolnych – posiadając 2,9% pogłowia
- 23,6% znajdowało się w grupie 1 – 2 ha – posiadając 11,6% pogłowia,
- 21,7% znajdowało się w grupie 2 – 3 ha – posiadając 14,8% pogłowia,
- 27,4 % znajdowało się w grupie 3 – 5 ha – posiadając 26,9% pogłowia,
- 16,3% znajdowało się w grupie 5 – 10 ha – posiadając 27,7% pogłowia,
- 2,3% znajdowało się w grupie 10 – 15 ha – posiadając 7,3% pogłowia,
- 1,0% znajdowało się w grupie powyżej 15 ha – posiadając 8,8% pogłowia,

Bydło

W maju 2002 roku chów bydła prowadziło w Małopolsce 117,9 tys. gospodarstw tj. 31,5% ogółu gospodarstw. Zróżnicowany był udział gospodarstw posiadających bydło w ogólnej liczbie gospodarstw w różnych grupach obszarowych użytków rolnych. W grupie gospodarstw najmniejszych, o powierzchni użytków rolnych mniejszej jak 1 ha, bydło utrzymywało tylko 4,5% spośród nich. W grupie obszarowej 1 – 2 ha bydło odnotowano w 29,9% gospodarstw. Wśród gospodarstw średnich, o powierzchni 2 – 5 ha użytków rolnych bydło spisano w 61,7% gospodarstw. Spośród gospodarstw o powierzchni 5–10 ha użytków rolnych bydło utrzymywało 78,6%. Najwyższy w warunkach naszego województwa odsetek gospodarstw utrzymujących bydło odnotowano w grupie gospodarstw o powierzchni użytków rolnych od 10 do 15 ha. Było to 2834 gospodarstwa spośród 3561, czyli 79,6%. Wśród gospodarstw o średniej powierzchni przekraczającej 15 ha użytków rolnych bydło utrzymywało 64,6%.

Tabl. 23. Gospodarstwa indywidualne według skali chowu bydła i grup obszarowych użytków rolnych

Skala chowu bydła w sztukach	Grupy obszarowe użytków rolnych w hektarach						
	do 1	1 – 2	2 - 3	3 – 5	5 – 10	10 - 15	15 i więcej
	w odsetkach gospodarstw utrzymujących bydło						
1	80,2	65,5	47,9	30,9	16,8	8,7	9,9
2	16,3	25,9	34,0	33,7	23,2	14,5	10,2
3 – 4	3,1	7,5	15,6	27,0	31,4	22,9	14,4
5 – 9	0,4	1,0	2,3	8,1	24,9	35,3	28,2
10 – 19	0,0	0,0	0,1	0,3	3,5	16,6	24,5
20 i więcej	-	0,0	0,0	0,0	0,1	2,0	12,6

Na 1 gospodarstwo indywidualne w województwie małopolskim utrzymujące bydło przypadało średnio 2,4 sztuki.

W województwie małopolskim spośród gospodarstw indywidualnych utrzymujących bydło 3,2% pogłowia zarejestrowano w gospodarstwach poniżej 1 ha użytków rolnych, 13,8 % pogłowia w gospodarstwach 1-2 ha, 16,8% w gospodarstwach 2-3 ha, najwięcej, bo 28,8% bydła w gospodarstwach 3-5 ha i 26,9 % w gospodarstwach 5-10 ha. Gospodarstwa o powierzchni użytków rolnych 10-15 ha utrzymujące bydło gromadziły 6,1% pogłowia, a gospodarstwa o powierzchni większej jak 15 ha użytków rolnych posiadały 4,4% całego pogłowia.

W przekroju terytorialnym 58,5% bydła w gospodarstwach indywidualnych spisano w podregionie nowosądeckim, w tym najwięcej w powiatach: nowotarskim (44,2 tys. sztuk) i nowosądeckim (32,7 tys. sztuk), a najmniej w powiatach wadowickim i suskim (po 9,3 tys. sztuk) m. Nowy Sącz (0,9 tys. sztuk). W podregionie krakowsko – tarnowskim spisano 41,0% pogłowia bydła, w tym najwięcej w powiatach: tarnowskim (23,5 tys. sztuk) i krakowskim (15,7 tys. sztuk) a najmniej w powiatach m. Tarnów (0,5 tys. sztuk) i chrzanowskim (1,1 tys. sztuk). W podregionie m. Kraków spisano 1,3 tys. sztuk tj. 0,5% małopolskiego pogłowia bydła.

Uwzględniając zarazem wielkość gospodarstw indywidualnych i skalę chowu bydła gospodarstwa najmniejsze, o powierzchni poniżej 1 ha w zdecydowanej większości (80,2%) posiadały

tylko jedną sztukę bydła. Także gospodarstwa o powierzchni 1-2 ha najczęściej (65,5%) utrzymywały tylko jedną sztukę bydła. Wśród gospodarstw o powierzchni powyżej 15 ha użytków rolnych największy odsetek (28,2%) charakteryzował się skalą chowu 5 – 9 sztuk bydła, ale 12,6% tych gospodarstw utrzymywało powyżej 20 sztuk bydła.

Struktura liczby gospodarstw indywidualnych i pogłowia bydła według skali chowu

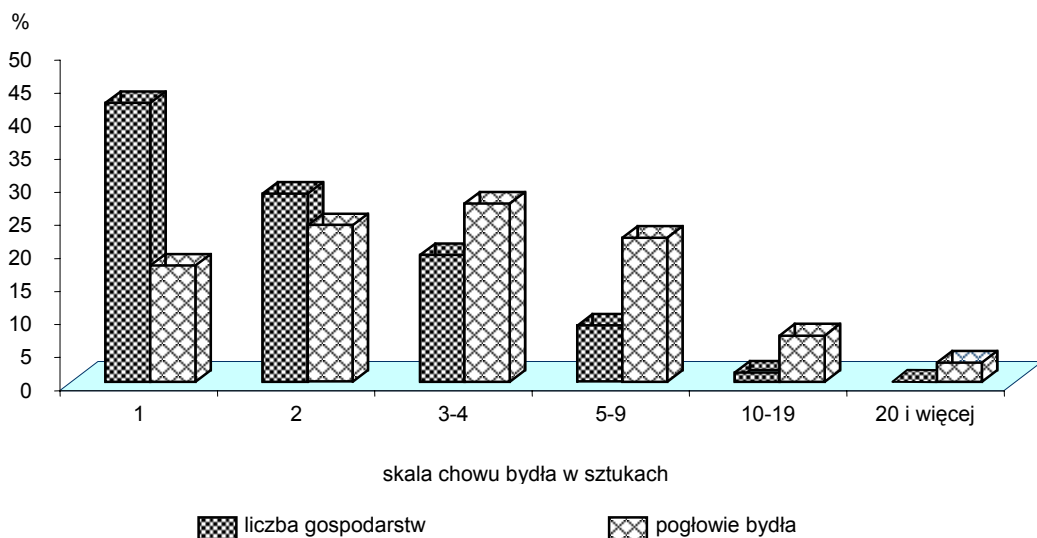

Gospodarstwa posiadające tylko jedną sztukę bydła znajdowały się w znaczącej przewadze. Było ich 42,2% ogólnej liczby gospodarstw indywidualnych posiadających bydło. Utrzymywały one 17,6% małopolskiego pogłowia bydła. Dwie sztuki bydła posiadało 28,5% gospodarstw, utrzymując 23,7% pogłowia a kolejne 19,2% gospodarstw posiadało po 3-4 sztuki bydła utrzymując 27,0% całego pogłowia. Więcej niż 10 sztuk bydła posiadało tylko 1,6% gospodarstw utrzymujących ten gatunek, ale skupiały one 9,9% całego pogłowia znajdującego się w gospodarstwach indywidualnych województwa.

Struktura pogłowia bydła w gospodarstwach indywidualnych

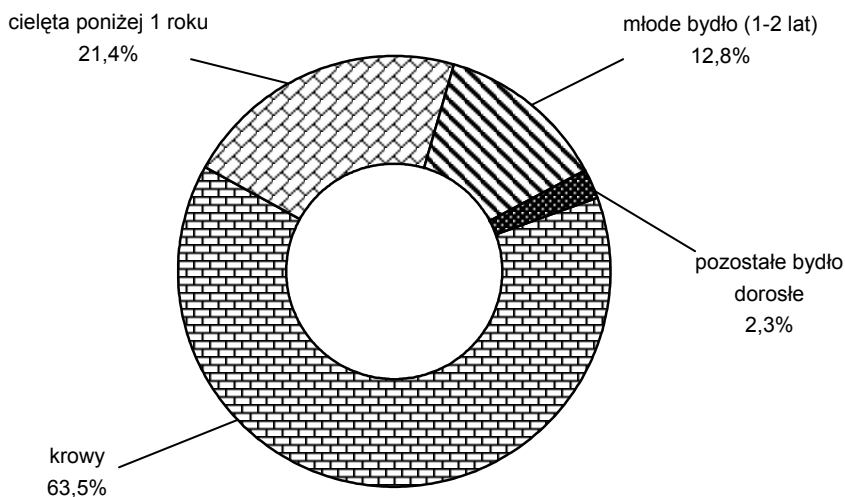

W maju 2002 roku **krowy** utrzymywało w Małopolsce 109,9 tys. gospodarstw indywidualnych tj. 29,4% ogółu tych gospodarstw. W grupie gospodarstw o powierzchni użytków rolnych mniejszej jak 1 ha krowy posiadało zaledwie 3,9% gospodarstw. W grupie obszarowej 1– 2 ha krowy utrzymywało już 26,6% gospodarstw. Wśród gospodarstw średnich, o powierzchni 2 – 5 ha użytków rolnych krowy spisano w co drugim gospodarstwie (58,3%). Udział gospodarstw o powierzchni 5–10 ha użytków rolnych utrzymujących krowy wynosił 76,3%. Najwyższy w warunkach naszego województwa odsetek gospodarstw utrzymujących krowy, wynoszący 77,9%, odnotowano w grupie gospodarstw o powierzchni użytków rolnych od 10 do 15 ha. Krowy utrzymywało 65,3% gospodarstw o średniej powierzchni przekraczającej 15 ha użytków rolnych.

Na 1 gospodarstwo indywidualne utrzymujące krowy przypadało średnio 1,6 sztuki.

Tabl. 24. Gospodarstwa indywidualne według skali chowu krów i grup obszarowych użytków rolnych

Skala chowu krów w sztukach	Grupy obszarowe użytków rolnych w hektarach						
	do 1	1 – 2	2 - 3	3 – 5	5 - 10	10 - 15	15 i więcej
	w odsetkach gospodarstw utrzymujących krowy						
1	93,6	86,1	73,0	54,7	35,4	24,2	21,8
2	5,9	12,3	22,9	33,8	35,1	27,4	20,0
3 – 4	0,5	1,4	3,8	10,3	21,6	24,9	20,5
5 – 9	0,0	0,1	0,3	1,2	7,3	19,3	22,2
10 –19	-	0,0	0,0	0,0	0,5	3,8	11,2
20 i więcej	-	-	-	0,0	0,0	0,3	4,1

W przekroju terytorialnym 59,2% krów spisano w gospodarstwach indywidualnych podregionie nowosądeckim, w tym najwięcej w powiatach: nowotarskim (26,9 tys. sztuk) i nowosądeckim (22,5 tys. sztuk), a najmniej w powiatach miasto Nowy Sącz (0,6 tys. sztuk) i wadowickim (5,1 tys. sztuk). W podregionie krakowsko – tarnowskim spisano 40,4% pogłowia krów, w tym najwięcej w powiatach: tarnowskim (16,5 tys. sztuk) i krakowskim (9,6 tys. sztuk) a najmniej w powiatach m. Tarnów (0,1 tys. sztuk) i chrzanowskim (0,5 tys. sztuk). W podregionie miasto Kraków spisano 0,7 tys. sztuk krów tj. 0,4% małopolskiego pogłowia.

Największy udział krów w stadzie bydła ogółem w gospodarstwach indywidualnych notowano w podregionie nowosądeckim (64,2%), nieco niższy w krakowsko – tarnowskim (62,5%) a najniższy w podregionie m. Kraków (50,9%), chociaż rozrzut w poszczególnych powiatach, zwłaszcza w podregionie krakowsko – tarnowskim, był znaczny. W podregionie nowosądeckim najwyższy udział krów w stadzie bydła stwierdzono w powiatach: gorlickim (70,9%), m. Nowy Sącz (69,8%) i nowosądeckim (68,8%) a najniższy w powiecie wadowickim (54,8%). W podregionie krakowsko – tarnowskim najwyższy udział krów w stadzie bydła ogółem stwierdzono w powiatach: brzeskim (71,4%) i tarnowskim (70,4%) a najniższy w powiatach: m. Tarnów (24,6%), oświęcimskim (43,9%) i chrzanowskim (45,3%).

Uwzględniając równocześnie wielkość gospodarstw indywidualnych i skalę chowu krów, gospodarstwa najmniejsze o powierzchni poniżej 1 ha w zdecydowanej większości (93,6%) posiadały tylko jedną krowę. Także wśród gospodarstw o powierzchni 1-2 ha gospodarstw „jednokrowich” było zdecydowanie najwięcej (86,1%). Wśród gospodarstw o powierzchni powyżej 15 ha użytków rolnych największy odsetek (22,2%) charakteryzował się skalą chowu 5 – 9 sztuk.

Struktura liczby gospodarstw indywidualnych i pogłowia krów według skali chowu

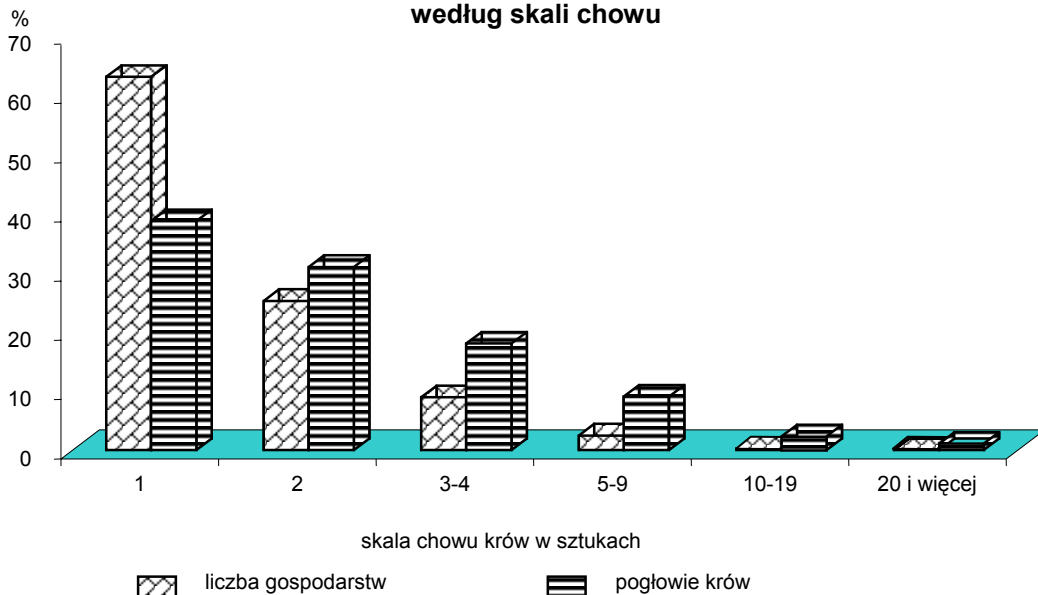

W maju 2002 roku aż 38,7% pogłowia krów gospodarstw indywidualnych spisano w gospodarstwach posiadających tylko jedną krowę. Gospodarstwa te stanowiły 63,0% wszystkich gospodarstw indywidualnych posiadających krowy. W gospodarstwach utrzymujących 2 krowy, które stanowiły jedną czwartą wszystkich gospodarstw z krowami, zarejestrowano 30,9% pogłowia, 18,0% krów spisano w gospodarstwach z 3-4 krowami, które stanowiły blisko 9% gospodarstw z krowami. Zaledwie 2,5% gospodarstw utrzymujących krowy posiadało je w ilości 5 do 9 sztuk. Skupiały one 9,0% pogłowia. W gospodarstwach specjalizujących się w produkcji mleka, utrzymujących więcej niż 10 krów spisano 3,4% wojewódzkiego pogłowia, a gospodarstwa te stanowiły zaledwie 0,4% spośród utrzymujących krowy.

Trzoda chlewna

W województwie małopolskim chowem trzody chlewnej zajmowało się w maju 2002 roku 64975 gospodarstw indywidualnych, czyli 17,4% ogółu gospodarstw indywidualnych i 48,3% gospodarstw utrzymujących zwierzęta gospodarskie. Utrzymywały one łącznie 522,4 tys. sztuk świń. Na 1 gospodarstwo indywidualne utrzymujące trzodę chlewną przypadało średnio 8,0 sztuk świń.

Tabl. 25. Gospodarstwa indywidualne według skali chowu trzody chlewnej i grup obszarowych użytkowników rolnych

Skala chowu trzody chlewnej w sztukach	Grupy obszarowe użytkowników rolnych w hektarach						
	do 1	1 – 2	2 - 3	3 – 5	5 – 10	10 - 15	15 i więcej
	w odsetkach gospodarstw utrzymujących trzodę chlewną						
1	50,1	43,7	34,2	23,7	13,1	5,8	2,8
2	32,3	32,6	31,9	26,6	15,5	7,5	4,0
3 – 4	9,8	12,7	15,9	17,9	13,4	6,4	3,2
5 – 9	4,5	6,2	9,3	14,6	17,0	10,4	4,7
10 – 19	2,2	3,7	6,3	11,8	21,3	21,0	13,8
20 – 49	0,8	0,9	2,3	4,8	16,6	33,4	31,7
50 i więcej	0,3	0,2	0,2	0,5	3,1	15,5	39,8

Uwzględniając wielkość gospodarstw indywidualnych a zarazem skalę chowu trzody chlewnej gospodarstwa najmniejsze, o powierzchni użytków rolnych nie przekraczającej 1 ha w połowie (50,1%) utrzymywały tylko jedną świnie. Łącznie w tych najmniejszych gospodarstwach Małopolski spisano zaledwie 1,9% pogłowia trzody chlewnej. Wśród gospodarstw o powierzchni 1-2 ha użytków rolnych tylko jedna świnia spisana została w 43,7% gospodarstw posiadających trzodę, ale w sumie gospodarstwa te utrzymywały blisko 6% pogłowia trzody. Najwięcej świń, bo 20,5% całego pogłowia spisano w gospodarstwach o powierzchni użytków rolnych 3 – 5 ha. Także w tej grupie obszarowej 50,4% gospodarstw posiadających trzodę chlewną miało zaledwie 1 lub 2 sztuki. Wśród gospodarstw o powierzchni powyżej 15 ha użytków rolnych największy odsetek (39,8%) charakteryzował się skalą chowu ponad 50 sztuk trzody, a w sumie w tych wysoko produkcyjnych gospodarstwach utrzymywano 15,8% pogłowia trzody.

Struktura liczby gospodarstw indywidualnych i pogłowia trzody chlewnej według skali chowu

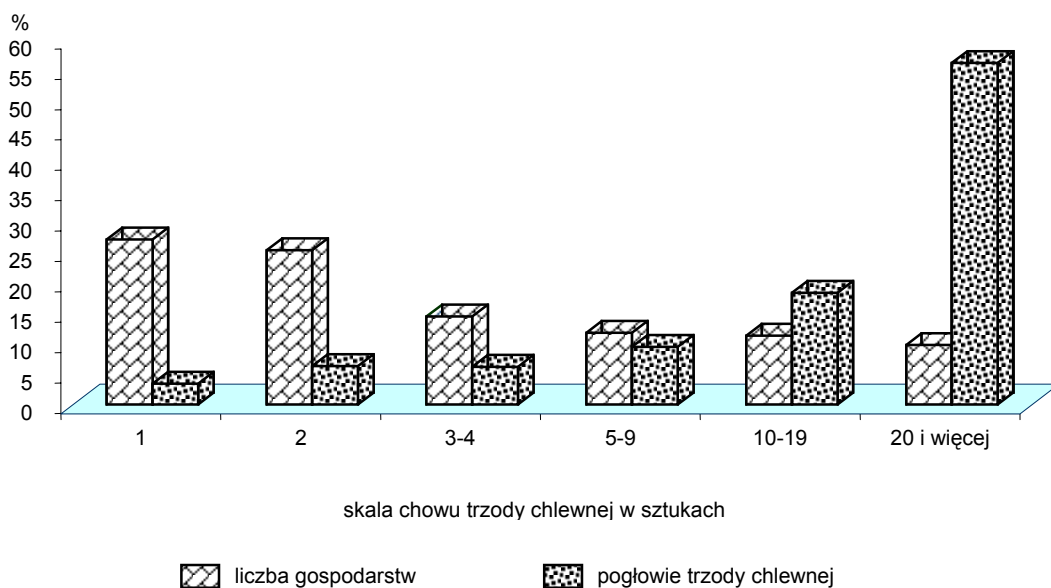

Przeciętnie w województwie małopolskim w 2002 roku wśród wszystkich gospodarstw indywidualnych posiadających trzodę chlewną:

- 27,2% posiadało tylko 1 sztukę skupiając tylko 3,4% pogłowia
- 25,4% posiadało 2 sztuki (6,3% pogłowia)
- 14,5% posiadało 3 - 4 sztuki (6,2% pogłowia)
- 11,8% posiadało 5 - 9 sztuk (9,5% pogłowia)
- 11,3% posiadało 10 – 19 sztuk (18,4% pogłowia)
- 7,6% posiadało 20 – 49 sztuk (27,2% pogłowia)
- 2,1% posiadało 50 i więcej sztuk i posiadało aż 29,0% pogłowia

Struktura pogłowia trzody chlewnej w gospodarstwach indywidualnych

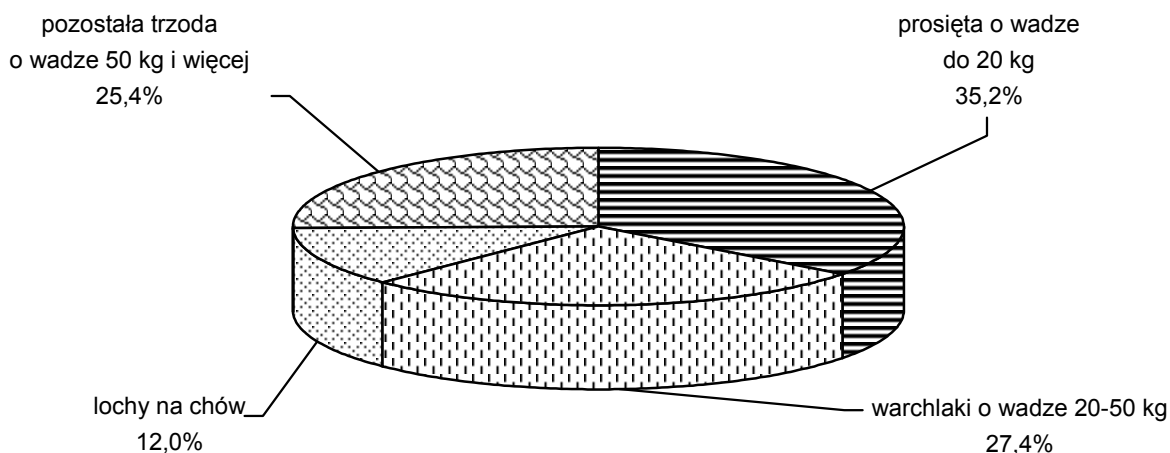

Chowem **loch** zajmowało się w 2002 roku 21527 gospodarstw indywidualnych, czyli 5,8% ogółu gospodarstw i 16,0% gospodarstw posiadających zwierzęta gospodarskie. Utrzymywały one łącznie 62,9 tys. loch. Na 1 gospodarstwo utrzymujące lochy przypadło średnio 2,9 sztuki.

Tabl. 26. Gospodarstwa indywidualne według skali chowu loch i grup obszarowych użytków rolnych

Skala chowu loch w sztukach	Grupy obszarowe użytków rolnych w hektarach						
	Do 1	1 – 2	2 - 3	3 – 5	5 – 10	10 – 15	15 i więcej
	w odsetkach gospodarstw utrzymujących lochy						
1	69,1	60,1	54,0	45,5	28,4	12,7	5,9
2	22,1	27,9	26,9	29,2	29,0	20,4	12,2
3 – 4	5,1	8,6	14,8	18,4	25,1	31,1	20,7
5 – 9	2,5	2,6	3,4	6,1	13,9	25,4	30,1
10 – 19	0,5	0,6	0,6	0,8	3,1	9,1	21,6
20 i więcej	0,8	0,1	0,2	0,1	0,4	1,4	9,3

Uwzględniając wielkość gospodarstw a zarazem skalę chowu loch gospodarstwa indywidualne najmniejsze, o powierzchni użytków rolnych nie przekraczającej 1 ha, w 69,1% utrzymywały tylko jedną lochę, a zarazem w tych gospodarstwach spisano zaledwie 0,9% całego pogłowia loch w Małopolsce. W gospodarstwach o powierzchni 1 - 2 ha użytków rolnych jedna locha spisana została w 60,1% tych gospodarstw, które łącznie posiadały 3,9% ogólnego pogłowia loch. Najwięcej loch, bo 21,8% ogólnego ich pogłowia utrzymywały gospodarstwa o powierzchni użytków rolnych 3 – 5 ha. Ale także w tej grupie obszarowej blisko połowa gospodarstw (45,5%) miała tylko jedną lochę. Wśród gospodarstw o powierzchni powyżej 15 ha użytków rolnych utrzymywano 13,1% pogłowia loch, najwyższy odsetek gospodarstw (30,1%) z tej grupy obszarowej posiadał 5 – 9 loch.

Wśród gospodarstw indywidualnych utrzymujących konie w województwie małopolskim prawie 87% gospodarstw posiadało tylko jednego konia. Gospodarstwa „jednokonne” posiadały łącznie 69,8% pogłowia koni. Dwie sztuki posiadało 9,4% gospodarstw indywidualnych i skupione było w tych gospodarstwach ponad 15% pogłowia koni. Trzy do dziewięciu koni spisano w 3,4% gospodarstw spośród wszystkich utrzymujących konie i skupiały one istotną część, prawie 11% pogłowia. Gospodarstwa hodowlane lub nastawione na rekreację, posiadające więcej niż 20 sztuk koni, stanowiły tylko 0,1% gospodarstw z końmi ale skupiały 2,2% całego pogłowia w gospodarstwach indywidualnych

Gospodarstwa najmniejsze, o powierzchni użytków rolnych do 1 ha skupiały tylko 3,6% pogłowia koni. W gospodarstwach od 1 do 5 ha użytków rolnych spisano 66,7% pogłowia koni, a w gospodarstwach od 5 do 10 ha było 27,5% pogłowia koni. Gospodarstwa największe, o powierzchni powyżej 15 ha, posiadały 2,2% całego pogłowia koni.

W przekroju terytorialnym 54,7% pogłowia spisano w gospodarstwach indywidualnych w podregionie nowosądeckim, 43,7% w podregionie krakowsko – tarnowskim, a 1,5% w podregionie miasto Kraków. W układzie powiatowym najwięcej koni, bo 4,7 tys. sztuk czyli 14,3% pogłowia spisano w powiecie nowosądeckim, 4,1 tys. sztuk tj. 12,6% w powiecie tarnowskim. Najmniej w mieście Tarnów i Nowy Sącz po 0,1 tys. sztuk czyli po 0,4% i powiecie chrzanowskim 0,2 tys. sztuk tj. 0.7%.

Struktura liczby gospodarstw indywidualnych i pogłowia koni według skali chowu

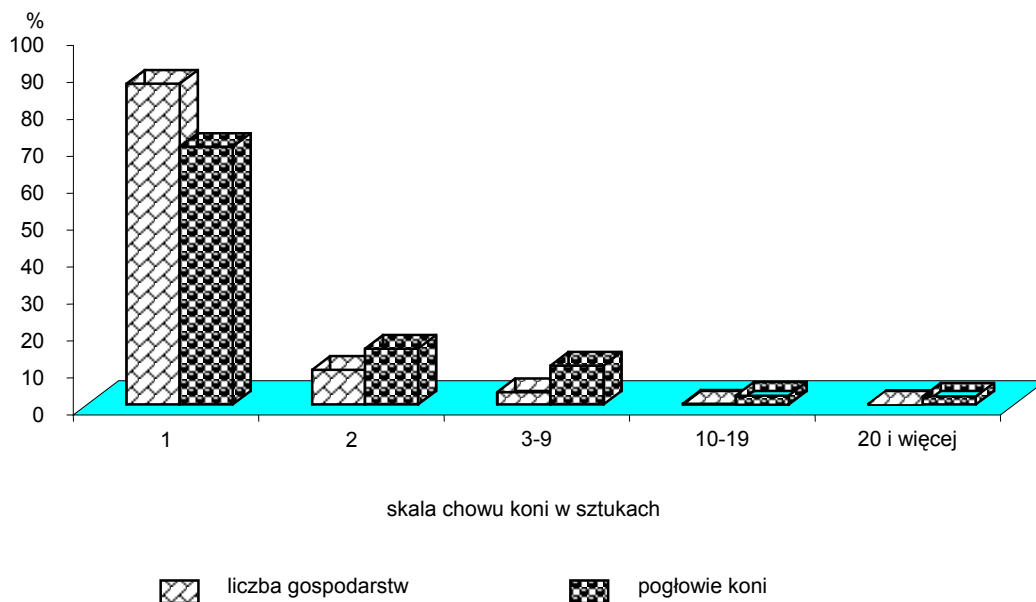

Owce

Owce stanowiły „małopolską specjalność” produkcji zwierzęcej. W województwie skupiła się jedna czwarta krajowego pogłowia tego gatunku. W 2002 roku chów owiec prowadziło w Małopolsce 4868 gospodarstw indywidualnych, tj. zaledwie 1,3% ogółu tych gospodarstw i tylko 3,6% gospodarstw w ogóle utrzymujących zwierzęta gospodarskie. Gospodarstwa te posiadały łącznie 82,8 tys. owiec. Średnio na jedno gospodarstwo utrzymujące owce przypadało 17,0 sztuk tych zwierząt.

Tabl. 28. Gospodarstwa indywidualne według skali chowu owiec i grup obszarowych użytków rolnych

Skala chowu owiec w sztukach	Grupy obszarowe użytków rolnych w hektarach						
	do 1	1 – 2	2 – 3	3 – 5	5 – 10	10 - 15	15 i więcej
	w odsetkach gospodarstw utrzymujących owce						
1 – 4	53,6	33,3	30,9	30,1	24,2	22,6	16,2
5 – 9	23,7	21,8	17,3	19,4	15,5	12,2	10,3
10 – 19	14,4	24,0	22,6	19,7	18,5	18,3	14,7
20 – 49	7,1	18,7	23,0	22,8	26,1	18,3	19,1
50 – 99	0,8	2,0	5,2	6,8	11,1	18,3	13,2
100 i więcej	0,5	0,2	0,9	1,2	4,6	10,3	26,5

Wśród gospodarstw indywidualnych utrzymujących owce w województwie małopolskim 5,8% pogłowia spisano w gospodarstwach poniżej 1 ha użytków rolnych, 17,3% pogłowia w gospodarstwach 1-2 ha, 16,3% w gospodarstwach 2-3 ha, 22,9% owiec w gospodarstwach 3-5 ha i najwięcej, bo 24,8% w gospodarstwach 5-10 ha. Gospodarstwa o powierzchni użytków rolnych 10-15 ha gromadziły 5,4% pogłowia owiec. Gospodarstwa o powierzchni większej jak 15 ha użytków rolnych posiadały 7,4% całego pogłowia.

Struktura liczby gospodarstw indywidualnych i pogłowia owiec według skali chowu

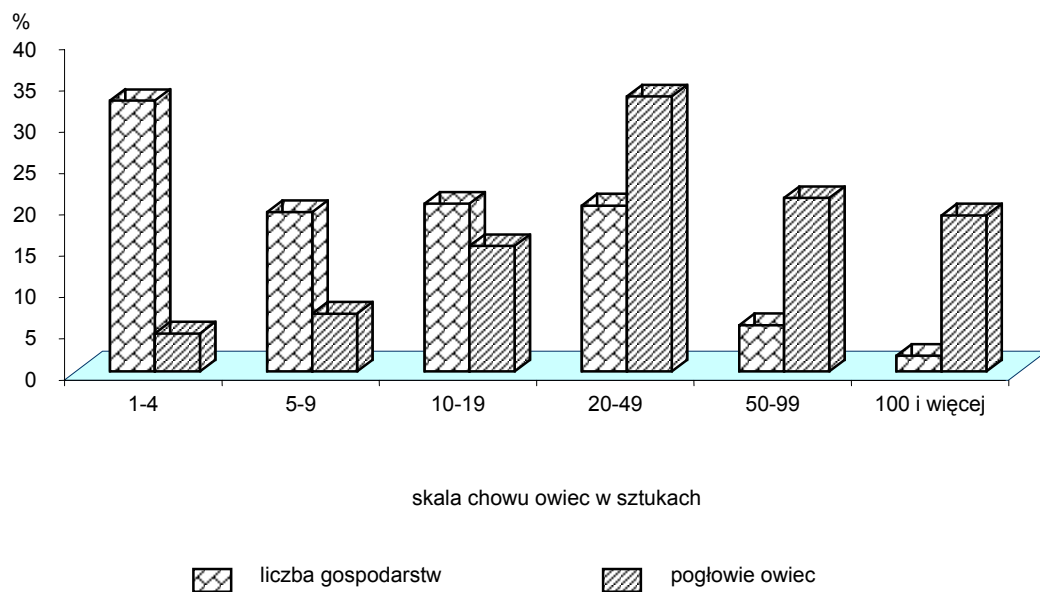

Wśród gospodarstw indywidualnych utrzymujących owce prawie co trzecie z nich (32,8%) posiadało tylko 1 – 4 sztuk tych zwierząt i skupiały one zaledwie 4,6% pogłowia. Blisko 20% gospodarstw posiadało 5 – 9 sztuk owiec i skupiało 7,0% pogłowia; ponad 20% gospodarstw posiadało 10 - 19 sztuk owiec i skupiało 15,2% wszystkich owiec z gospodarstw indywidualnych. Również niewiele powyżej 20% gospodarstw posiadało 20 – 49 sztuk owiec skupiając 33,3% pogłowia. Gospodarstwa, które posiadały więcej niż 50 sztuk owiec stanowiły tylko 7,5% gospodarstw zajmujących się produkcją owczarską, ale skupiały prawie 40% owiec.

Uwzględniając zarazem wielkość gospodarstw i skalę chowu owiec najmniejsze gospodarstwa, o powierzchni poniżej 1 ha, najczęściej (53,6%) posiadały 1 – 4 sztuk owiec. Również gospodarstwa o powierzchni 1-2 ha najczęściej (w 33,3%) utrzymywały 1 – 4 sztuk owiec. Wśród gospodarstw o powierzchni powyżej 15 ha użytków rolnych największy odsetek (26,5%) posiadał powyżej 100 sztuk owiec.

W przekroju terytorialnym 95,2% owiec spisano w gospodarstwach indywidualnych podregionu nowosądeckiego, w tym najwięcej w powiatach: nowotarskim (35,4 tys. sztuk) tatrzańskim (28,0 tys. sztuk), a najmniej w powiatach miasto Nowy Sącz (0,5 tys. sztuk) i suskim (0,6 tys. sztuk). W podregionie krakowsko – tarnowskim spisano 4,7% pogłowia owiec, w tym najwięcej w powiatach: tarnowskim (0,8 tys. sztuk) i krakowskim (0,7 tys. sztuk). W podregionie miasto Kraków spisano 0,1 tys. sztuk tj. 0,1% małopolskiego pogłowia owiec.

Drób kurzy

W gospodarstwach indywidualnych Małopolski utrzymywano 95,6% pogłowia drobiu kurzego, w spółdzielniach produkcji rolniczej specjalizujących się w hodowli wielkostadnej drobiu 3,6%, a w gospodarstwach państwowych 0,03%.

W 2002 roku drób kurzy posiadało w Małopolsce 143,5 tys. gospodarstw indywidualnych tj. 38,4% ogółu tych gospodarstw. Posiadały one łącznie 8960 tys. sztuk drobiu kurzego. Średnio na jedno gospodarstwo utrzymujące ten drób przypadało 62 sztuki.

W gospodarstwach indywidualnych blisko połowę stada drobiu kurzego stanowiły brojlery. Kur niosek było 42,2%, w tym 2,8% stanowiły kury przeznaczone do produkcji jaj wylęgowych. Kury i koguty dorosłe, utrzymywane z przeznaczeniem na rzeź stanowiły 8,3% stada.

Struktura stada drobiu kurzego wg grup produkcyjno - użytkowych w gospodarstwach indywidualnych

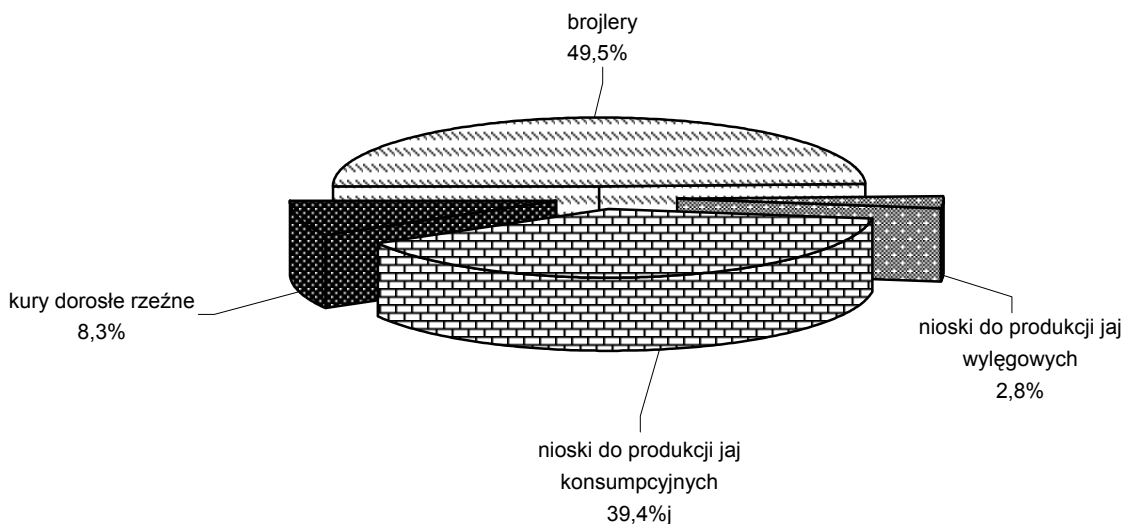

Uwzględniając zarazem wielkość gospodarstw indywidualnych i skalę chowu drobiu kurzego największy procent pogłowia utrzymywały gospodarstwa, które posiadały 10 – 49 sztuk drobiu. Gromadziły one łącznie 20,3% małopolskiego pogłowia drobiu kurzego.

Tabl. 29. Gospodarstwa indywidualne według skali chowu drobiu kurzego i grup obszarowych użytkowników rolnych

Skala chowu drobiu kurzego w sztukach	Grupy obszarowe użytkowników rolnych w hektarach						
	do 1	1 – 2	2 – 3	3 – 5	5 – 10	10 - 15	15 i więcej
	w odsetkach gospodarstw utrzymujących kury						
1 – 9	32,0	23,5	20,7	16,5	11,6	7,7	6,9
10 – 49	65,1	72,2	73,5	75,3	72,7	65,4	58,2
50 – 99	2,5	3,7	5,1	7,2	13,4	21,2	25,7
100 – 149	0,1	0,4	0,4	0,7	1,9	4,6	6,6
150 – 199	0,0	0,0	0,0	0,1	0,2	0,5	1,2
200 – 999	0,1	0,0	0,0	0,1	0,1	0,2	0,6
1000 – 9999	0,1	0,1	0,1	0,0	0,1	0,1	0,2
powyżej 10000	0,1	0,1	0,1	0,1	0,1	0,2	0,7

Wśród gospodarstw indywidualnych utrzymujących drób kurzy w województwie małopolskim 15,1% поголова spisano w gospodarstwach poniżej 1 ha użytków rolnych, 23,1% поголова w gospodarstwach 1-2 ha, 16,6% w gospodarstwach 2-3 ha, 17,3% w gospodarstwach 3-5 ha, 17,3% w gospodarstwach 5-10 ha. Gospodarstwa o powierzchni użytków rolnych 10-15 ha utrzymujące drób kurzy gromadziły 4,6% поголова. Gospodarstwa o powierzchni większej jak 15 ha użytków rolnych posiadały 6,1% całego поголова.

W przekroju terytorialnym w gospodarstwach indywidualnych produkcja drobiu kurzego skupiona była przede wszystkim w podregionie krakowsko-tarnowskim. Stwierdzono tam 5812 tys. sztuk tj. 64,9% поголова w województwie małopolskim, najwięcej w powiatach: krakowskim (1530 tys. sztuk tj. 17,1%), bocheńskim (1200 tys. sztuk tj. 13,4%) i tarnowskim (901 tys. sztuk tj. 10,1%). W podregionie nowosądeckim поголове drobiu kurzego liczyło 2770 tys. sztuk czyli 30,9%, najwięcej drobiu zarejestrowano w powiecie wadowickim (1008 tys. sztuk tj. 11,2%). W podregionie m. Kraków поголове drobiu liczyło 378 tys. sztuk tj. 4,2% drobiu kurzego ogółem w gospodarstwach indywidualnych województwa małopolskiego.

Struktura liczby gospodarstw indywidualnych i поголова kur niosek według skali chowu

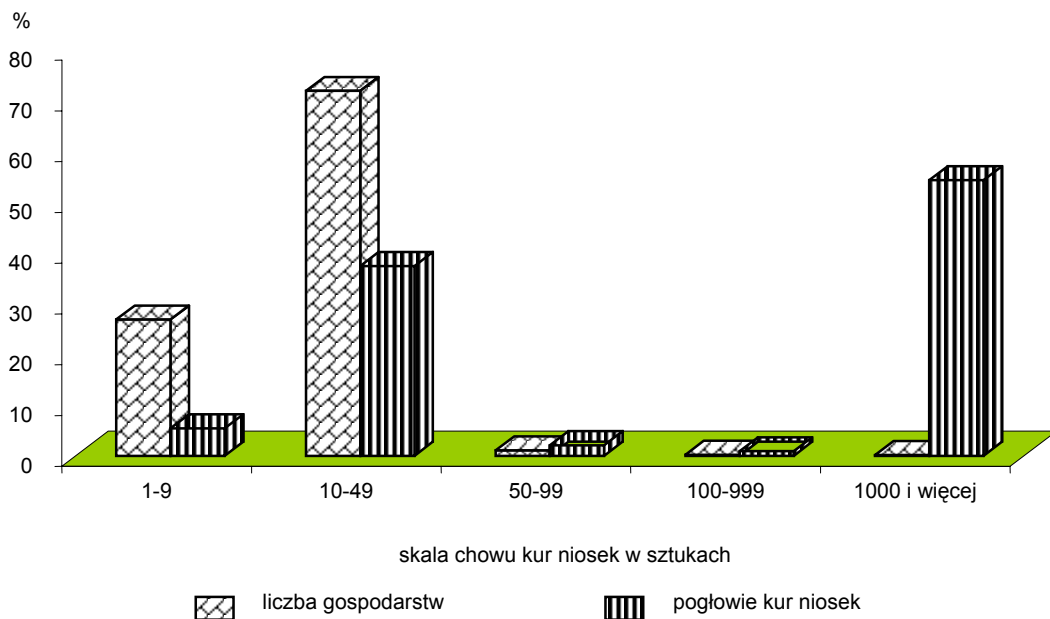

Gospodarstwa indywidualne posiadające kury nioski w drobnym, przydomowym chowie, tj. w stadkach 1 – 49 sztuk stanowiły 98,7% wszystkich gospodarstw indywidualnych posiadających nioski, ale skupiały tylko 42,8% pogłowa niosek. Gospodarstwa prowadzące fermowy chów kur niosek, czyli powyżej 1000 sztuk w jednym gospodarstwie stanowiły zaledwie 0,1% wszystkich gospodarstw posiadających kury nioski, ale skupiały 54,3% pogłowa kur niosek.

WYPOSAŻENIE GOSPODARSTW ROLNYCH W ŚRODKI PRODUKCJI

Wyposażenie w siłę pociągową

Blisko 70% małopolskich gospodarstw rolnych nie posiadało w 2002 roku na własność żadnej siły pociągowej. Co czwarte posiadało wyłącznie ciągnik rolniczy. Z koni, jako wyłącznej siły pociągowej, korzystało 3,5% gospodarstw, a 2,2 % gospodarstw posiadało zarówno konie, jak i ciągniki rolnicze.

Struktura gospodarstw rolnych według wyposażenia w siłę pociągową

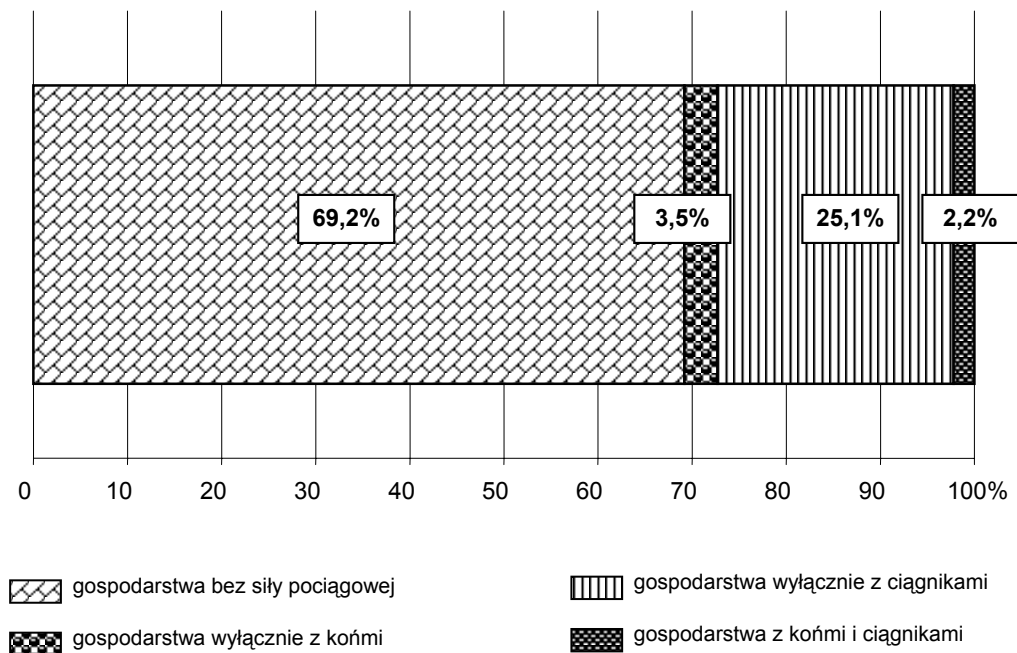

Wśród najmniejszych gospodarstw indywidualnych, o powierzchni użytków rolnych poniżej 1 ha, ponad 95% nie posiadało żadnej siły roboczej. Ciągniki posiadało 4,4% gospodarstw z tej grupy, wyłącznie konie jako jedyną siłę pociągową 0,4%, a konie i ciągniki tylko 0,1%.

W gospodarstwach o powierzchni użytków rolnych powyżej 1 ha wraz ze wzrostem powierzchni wzrastał udział gospodarstw posiadających ciągniki jako jedyną siłę pociągową od 22,4% w grupie 1 - 2 ha, poprzez 53,8% w grupie 3 - 5 ha aż do 80,5% w grupie powyżej 15 ha użytków rolnych.

Udział gospodarstw indywidualnych o powierzchni użytków rolnych powyżej 1 ha posiadających konie jako wyłączną siłę pociągową wzrastał od 2,3% w grupie 1 – 2 ha do 10,4% w grupie 3 – 5 ha użytków rolnych, w wyższych grupach obszarowych spadał od 6,4% w grupie 5 – 10 ha do 0,8% w grupie powyżej 15 ha użytków rolnych.

Udział gospodarstw indywidualnych w ogóle nie posiadających własnej siły pociągowej spadał od 74,7% w grupie 1 – 2 ha użytków rolnych, poprzez 29,9% w grupie 3 - 5 ha użytków rolnych aż do 6,7% w grupie 10 – 15 ha użytków rolnych. W grupie gospodarstw największych, o powierzchni użytków rolnych powyżej 15 ha, odsetek ten znowu wzrastał do 9,5%, na co wpływ miał wysoki udział (22,7%) gospodarstw o powierzchni powyżej 50 ha użytków rolnych bez własnej siły pociągowej.

Tabl. 30. Struktura gospodarstw indywidualnych według wyposażenia w siłę pociągową i według grup obszarowych użytków rolnych

Grupy obszarowe użytków rolnych w ha	Gospodarstwa bez koni i ciągników	Gospodarstwa wyłącznie z końmi	Gospodarstwa z końmi i ciągnikami	Gospodarstwa wyłącznie z ciągnikami
Razem	100,0	100,0	100,0	100,0
do 1	57,8	4,7	1,1	7,3
1 – 2	25,5	16,0	5,5	21,1
2 – 3	9,6	26,7	12,7	20,4
3 – 5	5,6	39,1	36,2	27,8
5 – 10	1,4	12,9	36,8	19,0
10 – 15	0,1	0,5	5,8	3,0
15 – 20	0,0	0,1	1,0	0,8
20 – 50	0,0	0,0	0,7	0,5
50 i więcej	0,0	-	0,2	0,1

Ciągniki

Powszechny Spis Rolny 2002 wykazał, że w województwie małopolskim ciągniki posiadało 102,2 tys. gospodarstw, tj. o 13,1% więcej jak w 1996 roku. W 2002 roku spisano 111,1 tys. sztuk ciągników rolniczych tj. o 14,3% więcej jak przed 6 laty. Na 1 ciągnik rolniczy przypadało około 7,1 ha użytków rolnych. Na 100 gospodarstw rolnych przypadało w województwie małopolskim prawie 30 sztuk ciągników.

Udział gospodarstw posiadających ciągniki rolnicze wzrastał proporcjonalnie do wzrostu powierzchni ich użytków rolnych. W grupie gospodarstw o powierzchni 1-2 ha użytków rolnych ciągniki rolnicze posiadało 22,9% gospodarstw, w grupie 3-5 ha 59,8% gospodarstw, a w grupie powyżej 10 ha użytków rolnych 90,4% gospodarstw. Najwyższy wskaźnik w województwie, 91,7% gospodarstw posiadających ciągniki rolnicze wystąpił w grupie obszarowej 15-20 ha użytków rolnych.

Ilość użytków rolnych przypadających na 1 ciągnik rolniczy była zbliżona w dwóch podregionach i wynosiła: w podregionie krakowsko-tarnowskim 7,0 ha użytków rolnych i w podregionie nowosądeckim 6,8 ha użytków rolnych. Od średniej odbiegał podregion miasto Kraków, gdzie na 1 ciągnik rolniczy przypadało aż 16,1 ha użytków rolnych. Najkorzystniejszy wskaźnik odnotowano w powiatach: olkuskim (6,3 ha), krakowskim (6,1 ha), myślenickim (5,7 ha) i proszowickim (5,4 ha). Najwięcej ciągników rolniczych posiadały gospodarstwa rolne powiatów: krakowskiego (11,9 tys. sztuk), nowotarskiego (10,6 tys. sztuk), tarnowskiego (9,9 tys. sztuk) i nowosądeckiego (8,0 tys.

sztuk), chociaż z uwagi na specyfikę tych powiatów należy przypuszczać, że duża część tych ciągników pracuje na rzecz transportu drogowego i leśnego.

Tabl. 31. Liczba ciągników przypadająca na 100 indywidualnych gospodarstw rolnych oraz powierzchnia użytków rolnych przypadająca na 1 ciągnik według grup obszarowych użytków rolnych

Grupy obszarowe użytków rolnych w ha	Liczba ciągników	Liczba ciągników na 100 gospodarstw	Powierzchnia użytków rolnych przypadająca na 1 ciągnik w ha
Razem	110436	29,6	6,9
poniżej 1	7013	4,5	9,4
1 – 2	20542	23,2	6,1
2 – 3	20749	42,8	5,7
3 – 5	30194	62,0	6,1
5 – 10	24058	92,7	7,1
10 – 15	4877	137,3	8,6
15 – 20	1397	163,2	10,4
20 – 50	1224	191,8	14,5
50 i więcej	382	248,1	48,9

W strukturze ciągników w gospodarstwach indywidualnych dominowały pojazdy o niskiej i średniej mocy. Ciągniki o mocy do 25 KW stanowiły 37,6% ogólnej liczby ciągników, 25 do 40 KW 36,8%, 40 do 60 KW 21,9% a powyżej 60 KW tylko 3,7%.

Struktura ciągników według mocy silnika w gospodarstwach indywidualnych

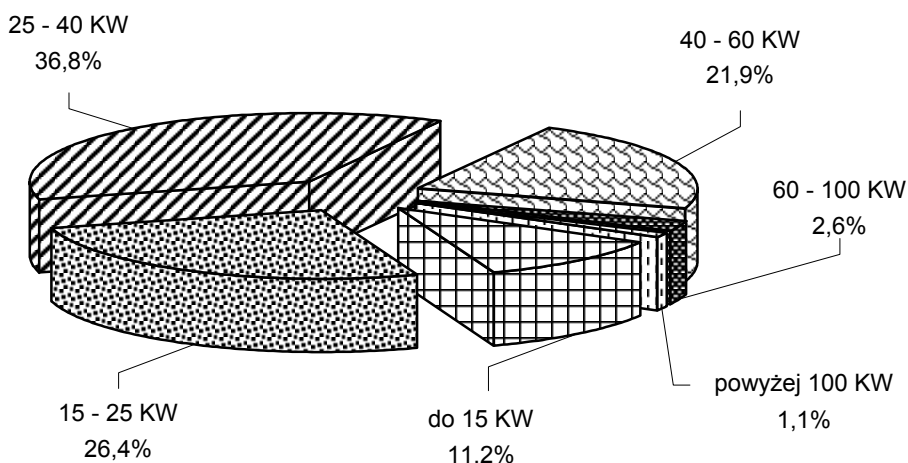

Maszyny i urządzenia rolnicze

W województwie małopolskim w okresie międzypisowym istotnie wzrosła ilość maszyn rolniczych. Jednak liczba gospodarstw posiadających maszyny i urządzenia rolnicze była bardzo zróżnicowana w zależności od rodzaju maszyn i wielkości użytków rolnych w gospodarstwach.

Tabl. 32. Wybrane maszyny i urządzenia rolnicze według użytkowników

Wyszczególnienie	Rolnictwo ogółem	sektor prywatny		sektor publiczny
		razem	w tym gospodarstwa indywidualne	
	w sztukach			
Kombajny zbożowe	6216	6160	6083	56
Kombajny ziemniaczane	3505	3499	3488	6
Kombajny buraczane	280	276	275	4
Kosiarki ciągnikowe	49852	49786	49722	66
Kopaczki do ziemniaków	37544	37519	37503	25
Sadzarki do ziemniaków	27984	27962	27939	22
Rozrzutniki obornika	26026	25959	25867	70
Rozsiewacze nawozów	17691	17609	17513	82
Przyczepy zbierające	6662	6630	6616	32
Prasy zbierające	5418	5390	5338	28
Polowe opryskiwacze ciągnikowe	24053	23992	23923	61
Sadownicze opryskiwacze ciągnikowe	2252	2240	2238	12
Dojarki rurociągowe	290	279	269	11
Konwiowe schładzarki do mleka	6350	6348	6348	2

Udział indywidualnych gospodarstw rolnych o powierzchni użytków rolnych powyżej 1 ha posiadających kombajny zbożowe wynosił w województwie małopolskim 2,8%. Był to wskaźnik znacznie niższy od średniego dla kraju, który obliczono na 6,1%. Najwięcej kombajnów zbożowych posiadały gospodarstwa w grupie obszarowej 5 – 10 ha użytków rolnych. Posiadały one 2,3 tys. sztuk tych maszyn, czyli 38,7% ogólnej ich liczby. Najwyższą obsadę kombajnów zbożowych na 100 ha zbóż i rzepaku stwierdzono natomiast w grupie obszarowej 10 – 15 ha użytków rolnych. Na 1 kombajn przypadało w tej grupie obszarowej prawie 20 ha zbóż i rzepaku.

Na 1 kombajn zbożowy przypadało w województwie małopolskim około 39 ha upraw zbóż. Średnio w kraju było to około 63 ha.

Najwięcej kombajnów zbożowych w gospodarstwach indywidualnych było w podregionie krakowsko-tarnowskim (71,3%). W podregionie nowosądeckim było 27,8% a w podregionie miasto Kraków 0,9%. W podregionie krakowsko-tarnowskim najwięcej kombajnów zbożowych było w powiatach: miechowskim (975 sztuk), krakowskim (779 sztuk), tarnowskim (551 sztuk) i proszowickim (549 sztuk).

Kombajny ziemniaczane posiadało 1,6% gospodarstw indywidualnych o powierzchni użytków rolnych powyżej 1 ha. Stwierdzono tam 3488 kombajnów. Najwięcej kombajnów ziemniaczanych posiadały gospodarstwa grupy obszarowej 5 – 10 ha użytków rolnych; było tam 1584 kombajny, czyli 45,4% wszystkich będących własnością rolników indywidualnych. Najwyższą obsadę (36,7 szt. /100 ha upraw ziemniaków) stwierdzono w grupie obszarowej powyżej 50 ha użytków rolnych

Na 1 kombajn ziemniaczany przypadało w województwie małopolskim 16 ha upraw ziemniaków (w Polsce 9,2 ha).

W podregionie krakowsko - tarnowskim zarejestrowano w gospodarstwach indywidualnych aż 90,9% kombajnów ziemniaczanych, w podregionie nowosądeckim 4,9%, a w podregionie miasto Kraków 4,2%. Najwięcej kombajnów ziemniaczanych było w powiatach: miechowskim (1111 sztuk), krakowskim (824 sztuki) i proszowickim (583 sztuki).

Tabl. 33. Maszyny rolnicze w przeliczeniu na 100 ha powierzchni upraw w gospodarstwach indywidualnych o powierzchni powyżej 1 ha użytków rolnych

Wyszczególnienie	Liczba maszyn w sztukach na 100 ha poszczególnych upraw	Rodzaj upraw
kombajny zbożowe	2,5	zboża i rzepak
kombajny ziemniaczane	6,2	ziemniaki
kombajny buraczane	20,0	buraki
kosiarki ciągnikowe	22,2	użytki zielone
kopaczki do ziemniaków	66,7	ziemniaki
sadzarki do ziemniaków	49,7	ziemniaki
przyczepy zbierające pokosy...	2,6	zboża, rzepak, zielonki i kukurydza
rozzrutniki obornika.....	7,4	zasiewy ogółem
prasy zbierające	2,1	zboża, rzepak, zielonki i kukurydza
silosokombajny.....	1,5	zielonki i kukurydza
opryskiwacze sadownicze.....	19,8	sady

Kombajny buraczane posiadało 274 gospodarstw indywidualnych o powierzchni użytków rolnych powyżej 1 ha. Stwierdzono w nich 275 kombajnów. Najwięcej tych wysoko wyspecjalizowanych maszyn posiadały gospodarstwa grupy obszarowej 10 – 15 ha użytków rolnych; było tam 81 kombajnów, czyli 29,5% wszystkich będących własnością rolników indywidualnych. Najwyższą obsadę (24,5 szt. /100 ha upraw buraków) stwierdzono w grupie obszarowej 5 - 10 ha użytków rolnych.

Na 1 kombajn buraczany przypadało w województwie małopolskim średnio 5,0 ha upraw buraków (w Polsce 8,0 ha).

W gospodarstwach indywidualnych o powierzchni użytków rolnych powyżej 1 ha w podregionie krakowsko-tarnowskim zarejestrowano aż 97,8% kombajnów buraczanych, w podregionie nowosądeckim 1,5%, a w podregionie miasto Kraków 0,7%. Najwięcej kombajnów buraczanych było w powiatach: miechowskim (101 sztuk), proszowickim (56 szt.) i dąbrowskim (53 sztuki).

Budynki i budowle

Jak wykazał Powszechny Spis Rolny 2002 budynki i budowle (tj. obory, chlewnie, kurniki, wiaty, garaże, budynki wielofunkcyjne i pozostałe) posiadało w województwie małopolskim 265,3 tys. gospodarstw rolnych, tj. 71,0% ogółu gospodarstw rolnych. W co drugim gospodarstwie o powierzchni użytków rolnych poniżej 1 ha spisano budynki gospodarcze (48,4%), ale większość budynków i budowli znajdowało się w gospodarstwach o powierzchni użytków rolnych powyżej 1 ha. Spisano w nich 86,6% obór, 89,2% chlewni, 69,7% kurników, 82,8% stodoł i 75,5% budynków wielofunkcyjnych.

Tabl. 34. Budynki i budowle według użytkowników

Wyszczególnienie	Rolnictwo ogółem	Sektor prywatny		Sektor publiczny
		razem	w tym gospodarstwa indywidualne	
	w sztukach			
Obory	43271	43209	43161	62
Chlewnie	13156	13117	13045	39
Kurniki	18081	18066	18023	15
Stodoły	109566	109490	109431	76
Wiaty	24551	24443	24355	108
Garaże	56361	56278	56181	83
Budynki wielofunkcyjne	158260	158130	158037	130
Inne pomieszczenia	21112	20858	20700	254

W gospodarstwach indywidualnych znajdowało się 99,7% wszystkich budynków w województwie i co bardzo znamienne, prawie 10% wszystkich budynków i budowli w Polsce. Gospodarstwa o powierzchni powyżej 1 ha użytków rolnych, stanowiące 58% wszystkich gospodarstw indywidualnych, posiadały 78,3% wszystkich budynków.

Tabl. 35. Struktura budynków i budowli w gospodarstwach indywidualnych według grup obszarowych użytków rolnych

Grupy obszarowe użytków rolnych w ha	Obory	Chlewnie	Kurniki	Stodoły	Budynki wielofunkcyjne
Razem	100,0	100,0	100,0	100,0	100,0
poniżej 1	13,5	10,8	30,3	17,2	24,5
1 – 2	26,0	17,9	19,5	25,3	26,0
2 – 3	19,8	14,1	11,8	18,1	17,7
3 – 5	23,1	23,1	16,7	22,0	19,2
5 – 10	14,2	23,5	16,1	14,0	10,6
10 – 15	2,2	6,2	3,8	2,3	1,4
15 – 20	0,6	1,8	0,9	0,6	0,3
20 – 50	0,5	2,0	0,7	0,4	0,2
50 i więcej	0,2	0,6	0,2	0,1	0,1

W gospodarstwach indywidualnych udział specjalistycznych budynków inwentarskich w ogólnej liczbie budynków był niewielki, ale wzrastał wraz ze zwiększaniem się powierzchni użytków rolnych w gospodarstwie. W grupie gospodarstw najmniejszych, o powierzchni użytków rolnych poniżej 1 ha, nieliczne tylko posiadały budynki inwentarskie, i tak: obory – 3,7%, chlewnie – 0,9%, kurniki – 3,5% ogółu tej grupy gospodarstw.

W grupie gospodarstw indywidualnych powyżej 1 ha użytków rolnych znajdowało się większość specjalistycznych budynków inwentarskich. Udział gospodarstw posiadających budynki specjalistyczne wyraźnie rósł wraz ze wzrostem powierzchni gospodarstwa. Gospodarstwa posiadające obory stanowiły 17,0% ogółu tej grupy gospodarstw, ale wśród gospodarstw o powierzchni powyżej 10 ha użytków rolnych było to 26,8%. Chlewnie posiadało 5,2% gospodarstw powyżej 1 ha użytków rolnych, w tym 23,6% gospodarstw powyżej 10 ha użytków rolnych. Kurniki znajdowały się w 5,7% gospodarstw powyżej 1 ha użytków rolnych. W zależności od wielkości gospodarstwa wskaźnik ten wzrastał, osiągając wartość 18,2% w grupie gospodarstw o powierzchni użytków rolnych powyżej 10 ha.

Stodoły posiadało 28,9% gospodarstw indywidualnych. W grupie obszarowej poniżej 1 ha użytków rolnych udział ten wynosił 12,0%, a powyżej 1 ha 41,1%, w tym w grupie powyżej 10 ha użytków rolnych 63,6% gospodarstw posiadało stodoły. Wiaty na maszyny i urządzenia posiadało 6,1% gospodarstw indywidualnych. W grupie obszarowej poniżej 1 ha użytków rolnych było to 2,1%, a powyżej 1 ha 9,0%, w tym w grupie obszarowej powyżej 10 ha - 29,7% gospodarstw. Budynki wielofunkcyjne posiadało 41,3% gospodarstw indywidualnych. W grupie obszarowej poniżej 1 ha użytków rolnych udział ten wynosił 24,4% , a powyżej 1 ha 53,6%.

Całkowita powierzchnia użytkowa budynków i budowli w gospodarstwach indywidualnych wynosiła 33363 tys. m² z czego na cele rolnicze wykorzystano 25806,2 tys. m² tj. 77,3%. Najlepiej wykorzystano powierzchnię w pomieszczeniach inwentarskich gospodarstw indywidualnych – wykorzystanie powierzchni na cele rolnicze przekraczało w nich 83%, a w grupie obszarowej 10 – 15 ha użytków rolnych przekroczyło 96%. Najwięcej przestrzeni nie wykorzystanej rolniczo było w innych pomieszczeniach gospodarskich, takich jak stajnie, owczarnie, szklarnie, tunele stałe i pieczarkarnie. Wykorzystanie rolnicze wynosiło średnio 65,4%, ale w grupie obszarowej poniżej 1 ha użytków rolnych nieznacznie tylko przekroczyło 50%.

Tab. 36. Udział powierzchni wykorzystanej na działalność rolniczą w ogólnej powierzchni budynków i budowli w gospodarstwach indywidualnych według grup obszarowych użytków rolnych

Grupy obszarowe użytków rolnych w ha	Pomieszczenia inwentarskie	Budynki i pomieszczenia gospodarcze	Budynki i budowle przeznaczone do przechowywania technicznych środków produkcji	Inne pomieszczenia (stajnie, owczarnie, pieczarkarnie, szklarnie itp.)
Razem	83,2	77,5	68,3	65,4
poniżej 1	70,8	45,0	22,1	50,5
1 – 2	75,6	69,6	44,7	54,1
2 – 3	74,0	80,5	59,7	73,4
3 – 5	91,2	87,4	80,8	76,5
5 – 10	90,2	91,8	83,9	87,7
10 – 15	96,2	94,8	94,8	76,4
15 – 20	94,8	94,7	95,6	37,9
20 – 50	93,2	87,6	92,9	73,2
50 i więcej	82,6	90,7	92,2	66,4

Powierzchnia w oborach w gospodarstwach indywidualnych wykorzystana była w 80,8%. W budynkach o takim właśnie przeznaczeniu najmniej przestrzeni wykorzystanej rolniczo odnotowano w podregionie m. Kraków (47,3%), w podregionie krakowsko – tarnowskim w powiatach: m. Tarnów (46,5%) i chrzanowskim (71,7%), a w podregionie nowosądeckim w powiecie suskim (76,6%). Najlepiej wykorzystywano rolniczo powierzchnie obór w powiatach: miechowskim (88,2%), limanowskim (87,1%) i myślenickim (86,4%).

Chlewnie wykorzystane były rolniczo w gospodarstwach indywidualnych w 84,6%. Najmniej przestrzeni wykorzystanej rolniczo było w chlewniach podregionu m. Kraków (66,0%), w podregionie krakowsko – tarnowskim w powiatach chrzanowskim (67,8%) i brzeskim (73,8%) a w podregionie nowosądeckim w powiatach: tatrzańskim (71,7%) i myślenickim (73,2%). Najlepsze wykorzystanie rolnicze powierzchni odnotowano przede wszystkim w powiatach: limanowskim (93,7%) i wadowickim (90,2%) podregionu nowosądeckiego i powiecie dąbrowskim (91,0%) podregionu krakowsko – tarnowskiego.

Bardzo duży rozrzut zarejestrowano w wykorzystaniu rolniczym powierzchni kurników. Średnie wykorzystanie w województwie małopolskim wynosiło tylko 51,7%. W podregionie nowosądeckim wykorzystywano rolniczo tylko 33,0% powierzchni kurników, w podregionie m. Kraków 67,4% a w podregionie krakowsko – tarnowskim 69,6%. W podregionie nowosądeckim najśłabsze rolnicze wykorzystanie powierzchni kurników zarejestrowano w powiatach: m. Nowy Sącz (7,2%) i wadowickim (25,4%), a najwyższe w powiatach: gorlickim (91,0%) i nowosądeckim (84,1%). W podregionie krakowsko – tarnowskim najniższe rolnicze wykorzystanie kurników odnotowano w powiecie miechowskim (24,1%) a najwyższe w powiatach: m. Tarnów (93,5%) i olkuskim (91,0%).

Powierzchnia magazynowa zbóż, kiszzonek, owoców i warzyw

Potencjalną powierzchnią magazynową do przechowywania zbóż dysponowało w województwie małopolskim 66,6 tys. gospodarstw indywidualnych, czyli 30,7% ogółu gospodarstw o powierzchni użytków rolnych większej jak 1 ha. Udział gospodarstw dysponujących możliwością przechowywania zbóż wzrastał wraz z powiększaniem się powierzchni gospodarstw od 20,3% w grupie 1-2 ha użytków rolnych aż do 69,0% w grupie 20 – 50 ha użytków rolnych. Tylko w grupie największych gospodarstw, przekraczających powierzchnię 50 ha użytków rolnych, udział ten nieznacznie spadł do 62,3% ogółu gospodarstw. Tylko 2,0% spośród wszystkich gospodarstw indywidualnych dysponujących potencjalną powierzchnią do magazynowania zbóż posiadało silosy zbożowe.

Zaledwie 2,4 tys. gospodarstw indywidualnych, czyli 1,1% spośród wszystkich gospodarstw o powierzchni użytków rolnych powyżej 1 ha dysponowało potencjalnymi możliwościami przechowywania kiszzonek. Przeciętnie w każdym z tych gospodarstw można było przechować w silosach 59 ton kiszzonek.

Potencjalną pojemnością do magazynowania owoców i warzyw dysponowało 10,6 tys. gospodarstw indywidualnych, czyli 4,9% gospodarstw o powierzchni użytków rolnych większej jak 1 ha użytków rolnych. W każdej z tych przechowalni można było przetrzymywać średnio 17,7 ton owoców i warzyw.

NAWOZY I ŚRODKI OCHRONY ROŚLIN

W 2002 roku w województwie małopolskim nawozy mineralne stosowało 145,6 tys. tj. 67,2% gospodarstw indywidualnych o powierzchni użytków rolnych większej jak 1 ha. Nawozy azotowe stosowało 113,0 tys. gospodarstw tj. 52,2%. Nawozów fosforowych używano w 70,2 tys. gospodarstw, czyli w 32,4% ogółu gospodarstw indywidualnych o powierzchni użytków rolnych przekraczającej 1 ha.

Nawozy potasowe stosowali użytkownicy 62,2 tys. gospodarstw indywidualnych tj. 28,7%. Niezależnie od stosowania nawozów jednoskładnikowych w 101,0 tys. gospodarstw tj. 46,6% stosowano mineralne nawozy wieloskładnikowe. Najczęściej nawozy mineralne stosowano w gospodarstwach z grup obszarowych 10-15 ha i 15 –20 ha użytków rolnych.

Nawozy wapniowe stosowało zaledwie 31,7 tys. gospodarstw indywidualnych, czyli 14,6% gospodarstw o powierzchni powyżej 1 ha użytków rolnych. Najwyższy udział gospodarstw stosujących wapnowanie gleb występował w grupach obszarowych użytków rolnych powyżej 20 ha.

Nawozy organiczne pochodzenia zwierzęcego stosowało 140,4 tys. gospodarstw, czyli 64,8% gospodarstw indywidualnych o powierzchni użytków rolnych większej od 1 ha. Najwyższy udział gospodarstw indywidualnych stosujących nawożenie organiczne był w grupach obszarowych 5 - 20 ha użytków rolnych.

Pestycydy stosowało 144,5 tys. gospodarstw indywidualnych, czyli 66,7% ogółu gospodarstw o powierzchni użytków rolnych większej jak 1 ha. Gospodarstwa stosujące pestycydy owadobójcze stanowiły 46,5% gospodarstw. Pestycydy grzybobójcze i zaprawy nasienne stosowało 83,1 tys. gospodarstw indywidualnych, czyli 38,4% ogółu. Fakt stosowania pestycydów chwastobójczych potwierdziło 130,5 tys. gospodarstw tj. 60,2%. Pestycydy gryzoniobójcze stosowało tylko 26,1 tys. gospodarstw (12,1%).

Tabl. 37. Udział gospodarstw indywidualnych stosujących nawozy i pestycydy w ogólnej liczbie gospodarstw indywidualnych według grup obszarowych użytków rolnych

Grupy obszarowe użytków rolnych w ha	Odsetek gospodarstw stosujących:				
	nawozy mineralne	nawozy wapniowe	nawozy organiczne	pestycydy	
				ogółem	w tym owadobójcze
Razem	67,2	14,6	64,8	66,7	46,5
1 – 2	55,1	9,0	48,2	54,1	36,6
2 – 3	68,4	13,3	67,5	67,5	45,8
3 – 5	77,1	18,1	78,9	77,1	53,5
5 – 10	83,6	25,1	85,7	84,4	63,3
10 – 15	88,1	35,1	87,8	88,3	74,0
15 – 20	87,0	37,7	85,3	87,4	74,9
20 – 50	84,0	43,6	81,3	83,5	71,5
50 i więcej	74,0	47,4	51,9	67,5	48,1

Wraz ze wzrostem powierzchni użytków rolnych wzrastał udział gospodarstw stosujących nawozy mineralne, wapniowe i pestycydy. Tylko wśród gospodarstw stosujących nawozy organiczne zarysowała się inna prawidłowość: udział gospodarstw stosujących te nawozy rósł wraz ze wzrostem grupy obszarowej od 48,2% w grupie 1 - 2 ha użytków rolnych aż do grupy 10 – 15 ha użytków rolnych, gdzie wyniósł prawie 88%, by potem spaść do poziomu niewiele przekraczającego 50% w gospodarstwach o powierzchni użytków rolnych powyżej 50 ha.

Tabl. 38. Gospodarstwa indywidualne według skali stosowania nawozów i pestycydów i grup obszarowych użytków rolnych

Gospodarstwa stosujące:	Grupy obszarowe użytków rolnych w hektarach							
	1 – 2	2 - 3	3 – 5	5 – 10	10 – 15	15 - 20	20 - 50	50 i więcej
	w odsetkach gospodarstw stosujących nawozy mineralne							
nawozy azotowe	68,9	76,8	82,3	87,6	91,5	92,3	94,2	87,7
nawozy fosforowe	36,7	44,7	53,4	64,7	75,0	75,3	82,5	82,5
nawozy potasowe	31,8	38,5	47,3	59,5	71,0	74,2	81,9	82,5
nawozy wieloskładnikowe	65,8	67,0	69,8	76,9	85,4	85,9	88,2	86,0

DZIAŁALNOŚĆ POZAROLNICZA

Według danych Powszechnego Spisu Rolnego 2002 działalność gospodarczą na własny rachunek (rolniczą i/lub pozarolniczą) prowadziło 73,8% gospodarstw indywidualnych w województwie małopolskim. Działalność wyłącznie pozarolniczą prowadziło 4,3% gospodarstw, a 8,7% gospodarstw rolnych prowadziło równocześnie działalności rolniczą i pozarolniczą.

Działalność pozarolniczą prowadziło łącznie 48,3 tys. gospodarstw indywidualnych w Małopolsce. W zakresie wyłącznie jednej sekcji działalność prowadziło 45,0 tys. gospodarstw. Struktura tych gospodarstw według rodzaju prowadzonej działalności przedstawiała się następująco:

- 21,7% działalność produkcyjna
 - w tym:
 - 14,2% przetwórstwo rolne
 - 2,9% przetwórstwo drewna
 - 1,0% rękodzieło
- 19,6% - handel
- 8,2% - budownictwo
- 5,8% - transport
- 2,4% - agroturystyka i wynajem pokoi
- 1,8% - rybactwo i rybołówstwo
- 1,3% - leśnictwo
- 39,2% - inne rodzaje działalności

Tylko 3,3 tys. małopolskich gospodarstw indywidualnych prowadziło działalność pozarolniczą jednocześnie w obrębie więcej niż jednej sekcji działalności pozarolniczej.

Wśród ogółu gospodarstw indywidualnych, które zgłosiły prowadzenie pozarolniczej działalności gospodarczej – 42,3% stanowiły gospodarstwa rolne o powierzchni użytków rolnych do 1 ha, przy czym najczęściej działalność tę podejmowały podmioty o areale użytków rolnych 0,2 do 0,5 ha (17,8%). Gospodarstwa rolne o powierzchni użytków rolnych powyżej 1 ha użytków rolnych, prowadzące działalność pozarolniczą stanowiły 57,7% wszystkich deklarujących prowadzenie takiej działalności a najczęściej działalność taką podejmowały podmioty w grupie obszarowej 1 – 2 ha użytków rolnych (24,7%).

W podregionie m. Kraków udział gospodarstw, które deklarowały prowadzenie działalności pozarolniczej wynosił 16,6%, w podregionie nowosądeckim 14,3% a w podregionie krakowsko – tarnowskim 11,5%. Najwyższy udział takich gospodarstw deklarowano w powiatach: tatrzańskim (22,0%) i suskim (16,2%) podregionu nowosądeckiego oraz m. Tarnów (14,0%) i powiecie krakowskim (13,6%) podregionu krakowsko – tarnowskiego. Najmniejszy udział gospodarstw prowadzących działalność pozarolniczą deklarowano w powiatach miechowskim (8,7%) i dąbrowskim (9,0%) podregionu krakowsko – tarnowskiego oraz nowosądeckim (9,4%) i gorlickim (11,5%) podregionu nowosądeckiego.

GOSPODARSTWA PONOSZĄCE WYDATKI, ZADŁUŻONE I SPŁACAJĄCE KREDYTY

Zagadnienie to badane było w ankiecie PSR 2002 dla gospodarstw indywidualnych o powierzchni powyżej 1 ha użytków rolnych i we wszystkich jednostkach pozostałych.

Wydatki na zakup środków trwałych (tj. zakup ziemi, ciągników i innych środków transportu, maszyn i urządzeń) ponosiło w roku gospodarczym 2001/2002 łącznie 14,3 tys. gospodarstw rolnych, w tym 14,2 tys. gospodarstw indywidualnych o powierzchni powyżej 1 ha użytków rolnych.

Wydatki na zakup ciągników poniosło 2,5 tys. gospodarstw rolnych, czyli niespełna 1,2% ogólnej liczby gospodarstw rolnych. Najwięcej gospodarstw kupujących ciągniki w liczbach bezwzględnych było w grupach obszarowych 3 – 5 ha użytków rolnych – ciągniki rolnicze kupiło 692 gospodarstwa. Największy udział gospodarstw kupujących ciągniki w roku gospodarczym 2001/2002 miały gospodarstwa grupy obszarowej powyżej 50 ha użytków rolnych, 10,6% ogólnej liczby gospodarstw tej grupy.

Wydatki na zakup ziemi poniosło tylko 2,2 tys. gospodarstw rolnych, czyli zaledwie 1,0% ogólnej liczby gospodarstw rolnych. Udział gospodarstw kupujących ziemię bardzo wyraźnie wzrastał wraz ze wzrostem użytków rolnych od 0,5% w grupie 1 – 2 ha aż do 21,2% w grupie powyżej 50 ha użytków rolnych.

Najwięcej wydatków na zakup środków trwałych poniosły gospodarstwa inwestujące w zakup środków transportu (łącznie z samochodami osobowymi), maszyn i urządzeń. Było ich 11,2 tys. czyli ponad 5% ogólnej liczby gospodarstw rolnych. Najwięcej maszyn i urządzeń kupowały gospodarstwa z grupy obszarowej 3 – 5 ha, w której inwestycje te poczyniło 3256 gospodarstw.

Pozostałe wydatki inwestycyjne (poza zakupem środków trwałych) w roku gospodarczym 2001/2002 poniosło 68,9 tys. gospodarstw rolnych. Prawie 23% wszystkich gospodarstw rolnych powyżej 1 ha użytków rolnych wykazało wydatki na budowę, remont lub modernizację budynków mieszkalnych. W miarę wzrostu powierzchni użytków rolnych w gospodarstwie wzrastał udział gospodarstw inwestujących w budowę, remont lub modernizację budynków mieszkalnych od 19,4% w grupie gospodarstw 1 - 2 ha użytków rolnych do 29,8% w grupie obszarowej 15 – 20 ha. W grupie powyżej 50 ha użytków rolnych udział ten spadał do 15,0%. Budynki gospodarcze budowało lub remontowało tylko 6,7% gospodarstw. Udział gospodarstw ponoszących wydatki na ten cel wzrastał od 3,9% w grupie obszarowej 1 – 2 ha użytków rolnych do 28,8% w grupie obszarowej powyżej 50 ha.

Tylko 2,1% gospodarstw poniosło wydatki na zwiększenie stada podstawowego zwierząt gospodarskich i zmianę kierunku produkcji zwierzęcej, a 3,3% na nowe nasadzenia i zmianę kierunku produkcji roślinnej. Również przy tych wydatkach potwierdziła się zasada wzrostu udziału gospodarstw inwestujących w miarę zwiększania się ich powierzchni użytków rolnych. Niespełna 0,7% gospodarstw inwestowało w zalesienie gruntów w swoich gospodarstwach. W obrębie gospodarstw, które poniosły wydatki na zalesienia najwyższy odsetek (2,4%) stanowiły gospodarstwa o powierzchni użytków rolnych 20 - 50 ha. Prawie 6% małopolskich gospodarstw o powierzchni powyżej 1 ha użytków rolnych poniosło wydatki na rozbudowę infrastruktury technicznej gospodarstwa (tj. melioracje, gaz, wodociągi, kanalizację, telefon, reelektryfikację, utwardzanie dróg i podwórzy).

Tabl. 39. Gospodarstwa rolne ponoszące wydatki według grup obszarowych użytków rolnych

Wyszczególnienie	Gospodarstwa o powierzchni użytków rolnych w ha							
	1 – 2	2 – 3	3 – 5	5 – 10	10 – 15	15 – 20	20 - 50	50 i więcej
	w odsetkach gospodarstw ogółem							
Gospodarstwa ponoszące wydatki na środki trwałe ogółem	3,1	5,0	8,0	13,8	26,3	35,4	42,8	42,0
w tym:								
zakup ziemi	0,5	0,6	0,8	2,0	7,0	11,0	18,6	21,2
zakup ciągników	0,6	1,1	1,4	2,0	4,3	6,4	9,5	10,6
zakup innych środków transportu, maszyn i urządzeń	1,6	3,1	5,6	9,9	17,7	23,5	25,6	28,8
Pozostałe wydatki inwestycyjne	25,7	31,8	36,0	40,8	47,8	50,9	53,0	43,8
w tym:								
budowa, remont lub modernizacja budynków :								
mieszkalnych	19,4	23,5	25,9	27,2	29,2	29,8	28,5	15,0
gospodarczych	3,9	5,9	8,0	12,0	19,3	24,5	27,2	28,8
zalesienia	0,5	0,7	0,9	1,1	1,4	1,6	2,4	1,8
rozbudowa infrastruktury technicznej	4,8	5,9	6,8	7,7	9,4	10,5	9,2	12,8
zwiększenie stada podstawowego i zmianę kierunku produkcji zwierzęcej	1,3	1,8	2,4	3,5	6,7	10,4	14,2	14,2
nowe nasadzenia i zmianę kierunku produkcji roślinnej	2,6	2,9	3,6	4,8	6,9	6,4	9,5	9,3
Wydatki na produkcję bieżącą ogółem	66,2	79,2	86,8	91,9	94,2	92,9	90,4	74,8
w tym:								
zakup nawozów, wapna i środków ochrony roślin	57,4	70,5	79,1	85,2	88,9	87,3	82,0	71,2
zakup pasz	16,1	23,8	33,0	48,5	64,7	70,8	66,3	47,3
zakup paliw	22,4	40,7	58,7	78,9	89,9	90,5	86,3	70,4
zakup usług rolniczych	49,0	52,8	51,4	49,5	44,4	38,2	26,7	23,5

Wydatki na bieżącą produkcję rolniczą obejmowały zakup nawozów, wapna i środków ochrony roślin, paliwa, usług rolniczych, koszty dzierżawy gruntów. Poniosło je 77,5% gospodarstw rolnych o powierzchni użytków rolnych powyżej 1 ha. Najmniejszy udział (66,2%) gospodarstw ponoszących wydatki na bieżącą produkcję rolną ponosiły gospodarstwa o powierzchni 1 – 2 ha użytków rolnych. W miarę wzrostu powierzchni użytków rolnych wzrastał też udział gospodarstw ponoszących bieżące wydatki aż do 94,2% w grupie obszarowej 10 – 15 ha użytków rolnych. W wyższych grupach obszarowych udział ten znowu powoli malał aż do 74,8% w grupie powyżej 50 ha użytków rolnych. Wydatki na zakup nawozów, wapna i środków ochrony roślin ponosiło 150,2 tys. gospodarstw rolnych, czyli 69,3% gospodarstw o powierzchni użytków rolnych powyżej 1 ha. W zakresie tych wydatków rozkład udziału gospodarstw rolnych w zależności od grupy obszarowej był podobny: najniższy w grupie 1 – 2 ha użytków rolnych (57,4%) a najwyższy w grupie 10 – 15 ha (88,9%). Wydatki na zakup pasz poniosło tylko 57,9 tys. gospodarstw, czyli 26,7% ogółu. Zaledwie 16,1% gospodarstw o powierzchni 1 – 2 ha użytków rolnych ponosiło wydatki na zakup pasz. Najwyższy udział gospodarstw kupujących pasze był w grupie obszarowej 15 – 20 i wynosił ponad 70%. Usługi rolnicze kupowała połowa gospodarstw rolnych – 108,9 tys. Najwyższy i bardzo wyrównany udział był w grupach obszarowych od 1 do 10 ha. Średnio w tych grupach wydatki na usługi ponosiło 48,8% gospodarstw rolnych. Najmniejszy udział gospodarstw ponoszących wydatki na ten cel (23,5%) był w grupie największych gospodarstw rolnych, o powierzchni użytków rolnych przekraczających 50 ha.

W maju 2002 roku **zadłużenie** wykazywało 20,5 tys. gospodarstw rolnych w województwie małopolskim, czyli 9,5% ogółu gospodarstw rolnych o powierzchni użytków rolnych powyżej 1 ha. Udział gospodarstw zadłużonych bardzo wyraźnie zwiększał się w miarę wzrostu ich powierzchni użytków rolnych. Najmniejszy (5,3%) był w gospodarstwach o powierzchni 1 – 2 ha użytków rolnych, najwyższy (51,3%) w grupie obszarowej powyżej 50 ha użytków rolnych.

DOCHODY GOSPODARSTW DOMOWYCH ZWIĄZANYCH Z ROLNICTWEM INDYWIDUALNYM

Badaniem dochodów gospodarstw domowych w spisie rolnym objęto 373,5 tys. gospodarstw domowych z użytkownikiem gospodarstwa rolnego.

Ponad 71% czyli 265,4 tys. tych gospodarstw wykazało dochód z prowadzonej działalności rolniczej. Mając na uwadze fakt, że do dochodu z gospodarstwa rolnego zaliczamy także wartość produktów pobranych na spożycie własne oznacza to, że ponad 108 tys., czyli niemal 29% omawianych gospodarstw domowych nie prowadziło żadnej działalności rolniczej w użytkowanym gospodarstwie rolnym.

W blisko 61% ogółu gospodarstw związanych z rolnictwem wystąpiły dochody z tytułu emerytur lub rent. Niespełna połowa analizowanych gospodarstw miała dochód z pracy najemnej członków tych gospodarstw. Dochód z tytułu prowadzonej działalności pozarolniczej wykazało 13,3% gospodarstw a w co 10 wystąpił dochód z tytułu innych niż emerytura lub renta niezarobkowych źródeł.

Przeciętnie każde gospodarstwo domowe z użytkownikiem gospodarstwa rolnego miało dwa źródła dochodów.

Wyżej przedstawione dane uzyskano w odpowiedzi na pytanie o wszystkie źródła dochodów gospodarstw domowych związanych z rolnictwem. Odmienne ukształtowała się struktura omawianych gospodarstw według jednego lub głównego (przekraczającego 50%) źródła dochodów.

**Gospodarstwa domowe związane z rolnictwem
według głównego źródła dochodów**

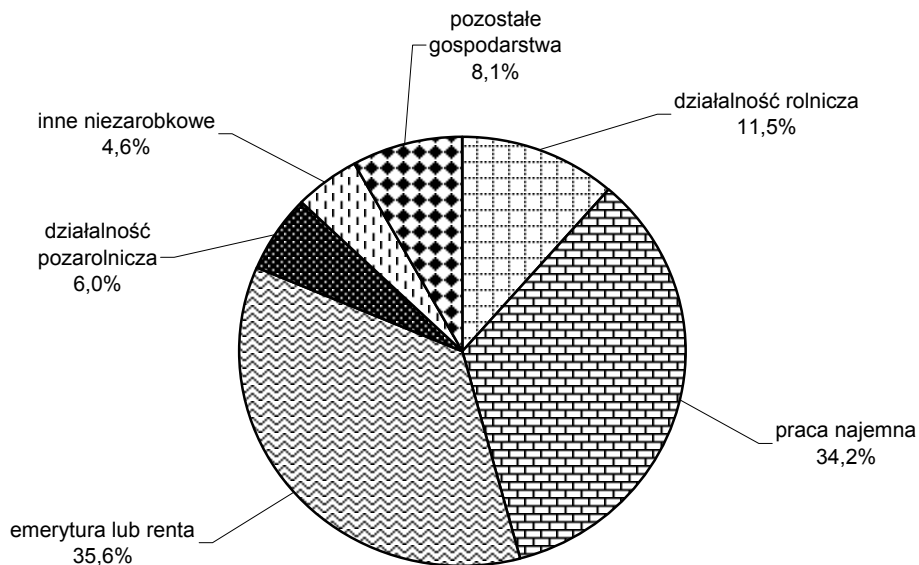

Najwięcej, bo ponad 133 tys. omawianych gospodarstw domowych jako główne źródło dochodów wykazało emeryturę lub rentę. Dla dalszych niemal 128 tys. gospodarstw główny dochód stanowiła praca najemna. Dochód z pracy w swoim gospodarstwie rolnym jako główne źródło utrzymania wykazało 43,3 tys. gospodarstw domowych. Relatywnie niewielki udział miały gospodarstwa z głównym źródłem dochodów z pracy na rachunek własny poza swoim gospodarstwem rolnym oraz z innych niż emerytura lub renta niezarobkowych źródeł - odpowiednio 6,0% i 4,6%.

Z wymienionych wcześniej ponad 265 tys. gospodarstw domowych uzyskujących dochód z pracy we własnym gospodarstwie tylko niespełna połowa wykazała ten dochód jako jedyne, główne lub dodatkowe, czyli pierwsze lub drugie źródło utrzymania. Dla ponad 138 tys. gospodarstw domowych dochód z użytkowanego gospodarstwa rolnego był relatywnie niewielki, więc przy w miarę stałych dochodach z innych źródeł miał mniejsze znaczenie

Omówiona wyżej struktura gospodarstw według głównego źródła utrzymania zmienia się w zależności od wielkości użytkowanych gospodarstw rolnych.

Tabl. 40. Gospodarstwa domowe związane z rolnictwem według głównego źródła dochodów i grup obszarowych użytków rolnych

Wyszczególnienie	Grupy obszarowe użytków rolnych w ha					
	ogółem	0 - 3	3 - 5	5 - 10	10 - 20	powyżej 20
Gospodarstwa domowe ogółem w tys.	373,5	293,6	48,7	26,0	4,4	0,8
w odsetkach	100,0	100,0	100,0	100,0	100,0	100,0
w tym utrzymujące się głównie z:						
działalności rolniczej	11,5	5,8	22,4	44,3	71,8	76,8
pracy najemnej	34,2	37,1	27,8	19,2	8,6	5,1
emerytury lub renty	35,6	38,1	32,1	20,5	7,6	2,7
działalności pozarolniczej	6,0	6,5	4,2	3,5	4,0	9,5

W gospodarstwach domowych użytkowników gospodarstw rolnych do 5 ha UR, głównym lub jedynym źródłem dochodów są najczęściej emerytury lub renty, na drugim miejscu dochody z pracy najemnej, a dochody z działalności rolniczej jako trzecie. Proporcje te zmieniają się dopiero w gospodarstwach użytkujących grunty o powierzchni powyżej 5 ha UR. W grupie obszarowej 5-10 ha praca w swoim gospodarstwie rolnym stanowiła główne źródło dochodów dla 41,4% gospodarstw domowych użytkujących gospodarstwa rolne tej wielkości. Emerytury i renty oraz dochód z pracy najemnej jako główne źródło wykazało po około 20% gospodarstw domowych z omawianej grupy obszarowej gospodarstw rolnych. W gospodarstwach domowych związanych z dużymi gospodarstwami rolnymi (powyżej 10 ha UR) dochód z pracy we własnym gospodarstwie stanowił główne źródło dla ponad 70% tych gospodarstw domowych a emerytury i renty oraz dochody z pracy najemnej wynosiły łącznie 15,0%% ogółu gospodarstw domowych użytkujących gospodarstwa rolne w omawianej grupie obszarowej.

PRACUJĄCY W ROLNICTWIE INDYWIDUALNYM

W gospodarstwach domowych z użytkownikiem gospodarstwa rolnego zamieszkiwało 1410,9 tys. osób w tym w wieku 15 lat i więcej 1117,4 tys. osób. W tej populacji z punktu widzenia analizy rynku pracy wyodrębnia się kategorię aktywnych zawodowo, czyli pracujących i bezrobotnych oraz kategorię biernych zawodowo.

Pracę w swoim gospodarstwie rolnym wykazało 530,5 tys. osób, co stanowi 47,4% ogółu ludności w wieku 15 lat i więcej związanej z rolnictwem indywidualnym. W tej populacji mężczyźni stanowili 52,5% a w liczbach bezwzględnych 278,4 tys., a kobiety - 47,5% czyli 252,2 tys. osób.

Struktura pracujących według grup obszarowych gospodarstw rolnych jest kolejnym odzwierciedleniem rozdrobnionej struktury gospodarstw rolnych w województwie małopolskim.

**Pracujący w swoim gospodarstwie rolnym
według grup obszarowych użytków rolnych**

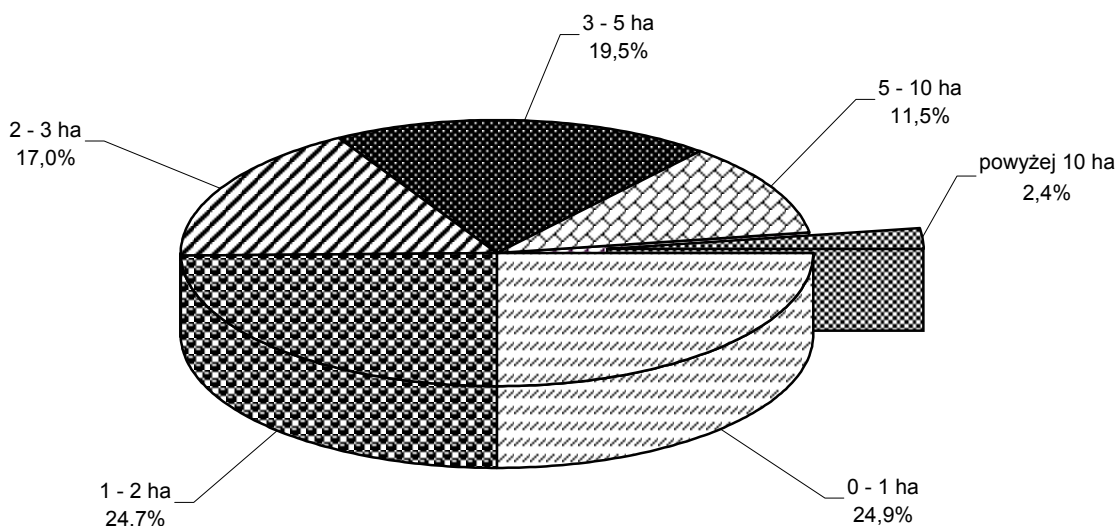

Niemal 2/3 osób pracowało w gospodarstwach rolnych o powierzchni do 3 ha UR. W gospodarstwach o powierzchni 3-5 ha UR zaangażowanych było 19,5%, a w gospodarstwach o powierzchni 5-10 ha - 11,5% ogółu pracujących w swoich gospodarstwach rolnych. W gospodarstwach o powierzchni

wyższej niż 10 ha UR pracowało jedynie 2,4% ogółu, spośród których zaledwie 1/6 pracowała w większych obszarowo (powyżej 20 ha) swoich gospodarstwach rolnych.

Struktura wiekowa pracujących w rolnictwie indywidualnym jest mniej korzystna niż wśród ogółu pracujących w województwie, ze względu na znacznie wyższy odsetek osób w wieku poprodukcyjnym.

Tabl. 41. Pracujący w swoim gospodarstwie rolnym według grup wieku i grup obszarowych użytków rolnych

Wyszczególnienie	Grupy obszarowe użytków rolnych w ha					
	ogółem	0 – 3	3 - 5	5 - 10	10 - 20	powyżej 20
Pracujący ogółem w swoim gospodarstwie rolnym w tys.	530,5	353,1	103,6	60,9	11,0	1,8
w odsetkach	100,0	100,0	100,0	100,0	100,0	100,0
W wieku:						
do 34 lat	29,1	25,6	34,6	37,8	41,8	41,5
35 – 44	21,9	21,8	21,6	22,6	23,2	25,2
45 – 54	21,7	22,3	20,6	20,7	20,6	20,4
55 – 64	13,6	14,9	12,0	10,3	8,1	8,3
65 lat i więcej	13,7	15,5	11,3	8,6	6,3	4,6

Spśród osób, które deklarowały pracę w swoim gospodarstwie największą grupę 29,1% stanowiły osoby młode, które nie ukończyły 35 lat. Szczególnie wysoki udział osób w tym wieku sięgający prawie 42% wystąpił w większych gospodarstwach rolnych o powierzchni przekraczającej 10 ha. Niemal 116 tys. pracujących w swoich gospodarstwach liczyło 35-44 lata, a prawie tyle samo było w wieku 45-54 lata. Pracujący, z tych grup wiekowych stanowili po prawie 22% ogółu pracujących. Pracę w swoim gospodarstwie określiło także 72,5 tys. osób w wieku powyżej 65 lat oraz tylko nieco mniej osób w wieku 55-64 lata. Osoby starsze pracowały najczęściej w małych gospodarstwach rolnych.

W omawianej populacji osób, które wykazały pracę w swoim gospodarstwie rolnym dla ponad 379 tys., czyli 71,5% było to jedyne zajęcie. Bardzo mało osób - 5,6 tys. czyli 1,1% wykazało pracę w swoim gospodarstwie rolnym jako główną przy dodatkowej poza swoim gospodarstwem. Zdecydowanie większy wynoszący ponad 27% udział mieli pracujący głównie poza swoim gospodarstwem rolnym, traktujący pracę w nim jako dodatkowe zajęcie.

Tabl. 42. Pracujący wyłącznie, głównie i dodatkowo w swoim gospodarstwie rolnym według grup obszarowych użytków rolnych

Wyszczególnienie	Grupy obszarowe użytków rolnych w ha					
	ogółem	0 - 3	3 - 5	5 - 10	10 - 20	powyżej 20
Pracujący ogółem w swoim gospodarstwie rolnym w tys.	530,5	353,1	103,6	60,9	11,0	1,8
w odsetkach	100,0	100,0	100,0	100,0	100,0	100,0
wyłącznie	71,5	68,0	76,3	80,7	85,1	84,2
głównie	1,1	0,7	1,4	2,3	3,0	4,1
dodatkowo	27,4	31,3	22,2	17,0	11,9	11,7

Charakter pracy pracujących w swoim gospodarstwie wykazuje znaczne zróżnicowanie według grup obszarowych gospodarstw rolnych.

Relatywnie wysoki odsetek pracujących wyłącznie w swoim gospodarstwie występuje w najmniejszych obszarowo gospodarstwach do 1 ha UR, gdzie wynosi 65%, w 2-3-hektarowych gospodarstwach wzrasta do 73%, a w grupie obszarowej 3-5 ha UR przekracza 76%. Nawiązując do omówionej wcześniej struktury wiekowej pracujących w rolnictwie można stwierdzić, że ten wysoki odsetek pracujących wyłącznie w stosunkowo niewielkich obszarowo gospodarstwach rolnych jest skutkiem pracy osób starszych tradycyjnie użytkujących swoje gospodarstwa.

W małoobszarowych gospodarstwach rolnych zdecydowanie więcej osób pracuje głównie poza swoim gospodarstwem. Wraz ze wzrostem wielkości gospodarstwa udział tych osób zmniejsza się.

W populacji pracujących w swoim gospodarstwie występuje bardzo duże zróżnicowanie ze względu na zaangażowanie czasowe w tej pracy.

Wśród ogółu osób, które wykazały pracę w swoim gospodarstwie rolnym, niemal 47% a w liczbach bezwzględnych ponad 243 tys. przeznaczają na tę pracę średnio do 2 godzin dziennie, a dalsze 126,6 tys. osób, czyli niespełna 24% od 3 do 5 godzin.

Pracujący w swoim gospodarstwie rolnym według przeciętnego dziennego wkładu pracy w ciągu roku

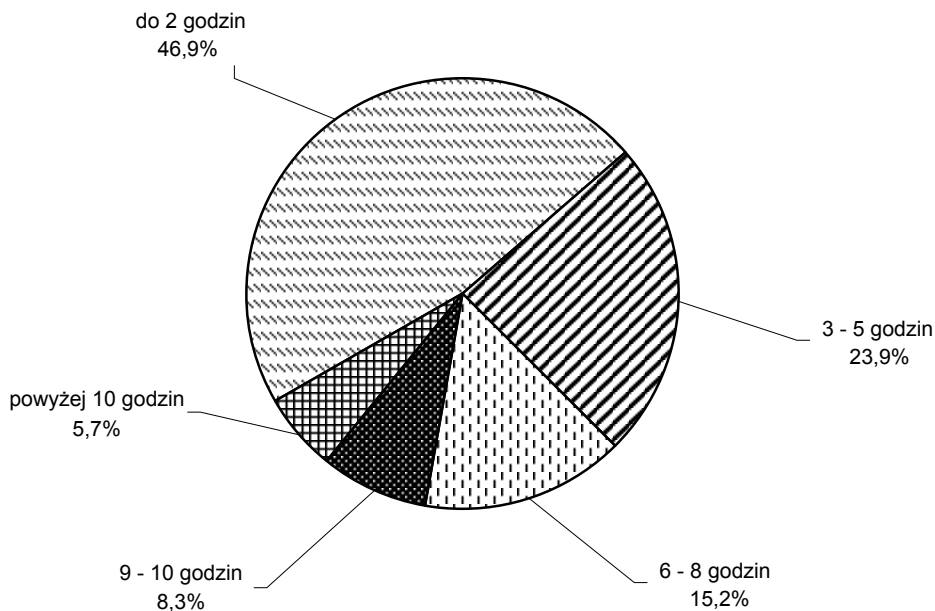

Większy, zbliżony do "etatowej dniówki" czas pracy (6-8 godzin) wykazało 80,3 tys. osób, co stanowi 15,2% ogółu pracujących. Ponad 74 tys. osób pracowało w swoim gospodarstwie średnio ponad 8 godzin dziennie w tym 11,9 tys. ponad 12 godzin.

Jeszcze większe zróżnicowanie czasowego zaangażowania pracujących w swoich gospodarstwach obserwuje się w poszczególnych grupach obszarowych gospodarstw rolnych.

Tabl. 43. Pracujący w swoim gospodarstwie rolnym według wkładu pracy i grup obszarowych użytków rolnych

Wyszczególnienie	Grupy obszarowe użytków rolnych w ha					
	ogółem	0 - 3	3 - 5	5 - 10	10 - 20	powyżej 20
Pracujący w swoim gospodarstwie						
przeciętnie w roku w odsetkach	100,0	100,0	100,0	100,0	100,0	100,0
do 2 godzin dziennie	46,9	57,5	28,9	22,8	18,9	17,8
3 - 5	23,9	23,7	26,8	21,4	16,5	14,6
6 - 8	15,2	11,8	22,1	21,9	19,2	17,0
9 - 10	8,3	4,8	13,4	17,5	18,8	18,4
powyżej 10 godzin dziennie	5,7	2,2	8,8	16,4	26,6	32,2

Pracujący w swoim gospodarstwie rolnym o powierzchni do 3 ha w zdecydowanej większości (57,5%) przeznaczali na tę pracę średnio do 2 godzin dziennie. Relatywnie wysoki jest również odsetek pracujących przeciętnie po 3-5 godzin - 23,7% ogółu pracujących w gospodarstwach rolnych do 3 ha UR. Większy wkład pracy przekraczający 8 godzin dziennie wykazało 7,0% ogółu omawianej grupy pracujących.

Wraz ze wzrostem powierzchni użytkowanych gospodarstw rolnych stopniowo zmniejsza się odsetek osób zaangażowanych w pracę w swoim gospodarstwie w wymiarze do 8 godzin dziennie, a wyraźnie wzrasta odsetek osób pracujących przeciętnie ponad 10 godzin dziennie.

Niemniej także w wielkoobszarowych gospodarstwach rolnych utrzymuje się relatywnie wysoki 19-18-procentowy udział pracujących do 2 godzin dziennie co ma związek z podeszłym wiekiem i niepełnosprawnością wielu pracujących członków gospodarstw domowych użytkujących te gospodarstwa.

Oprócz pracujących w swoich gospodarstwach rolnych użytkowników i członków ich rodzin indywidualne gospodarstwa rolne zatrudniały pracowników spoza gospodarstwa domowego.

PSR 2002 wykazał, że w indywidualnych gospodarstwach rolnych było zatrudnionych na stałe 2,5 tys. pracowników najemnych.

Charakterystyczną cechą zatrudnionych w rolnictwie indywidualnym w województwie małopolskim jest to, że połowa z nich pracuje w małoobszarowych gospodarstwach do 3 ha UR, z tego w gospodarstwach 0-1 ha i 2-3 ha po 15%, a w gospodarstwach o powierzchni 1-2 ha 20%.

Również 15% pracowników najemnych zatrudniały na stałe gospodarstwa 3-5 hektarowe, a w gospodarstwach grupy obszarowej 5-10 ha pracowało 13% zatrudnionych w rolnictwie indywidualnym. W dużych (ponad 10 ha UR) gospodarstwach rolnych pracowało niewiele ponad 22% ogółu stałych pracowników najemnych w rolnictwie indywidualnym.

Uwaga Liczba 530,5 tys. osób pracujących w swoich gospodarstwach rolnych jest wykazana w niniejszej publikacji dla potrzeb analizy nakładów pracy w rolnictwie.

Natomiast do ogółu pracujących w gospodarce narodowej jako pracujących na rachunek własny w rolnictwie indywidualnym (prezentowanych m.in. w roczniku statystycznym) uwzględnia się 175,9 tys. osób, które pracowały wyłącznie lub głównie:

- w gospodarstwach indywidualnych powyżej 1 ha użytków rolnych, z wyłączeniem gospodarstw produkujących wyłącznie na potrzeby własne,
- w gospodarstwach indywidualnych do 1 ha użytków rolnych wyłącznie, z wyłączeniem gospodarstw produkujących wyłącznie lub głównie na potrzeby własne,
- jako właściciele zwierząt gospodarskich, z wyłączeniem produkujących wyłącznie lub głównie na potrzeby własne.

**TABL. 1. GOSPODARSTWA ROLNE WEDŁUG FORM WŁASNOŚCI I GRUP
OBSZAROWYCH UŻYTKÓW ROLNYCH**

Wyszczególnienie	Gospodarstwa		Powierzchnia użytków rolnych	
	w liczbach bezwzględnych	w odsetkach	w hektarach	w odsetkach
O g ó ł e m	373726	100,0	783562	100,0
Sektor prywatny	373651	100,0	768830	98,1
w tym:				
Gospodarstwa indywidualne w grupach obszarowych użytków użytków rolnych w ha:				
razem	373506	99,9	758627	96,8
0 - 1	156831	42,0	66055	8,4
1 - 2	88369	23,6	124582	15,9
2 - 3	48445	13,0	118143	15,1
3 - 4	30457	8,1	104668	13,4
4 - 5	18242	4,9	80961	10,3
5 - 7	17376	4,6	100976	12,9
7 - 10	8587	2,3	70176	9,0
10 - 15	3551	1,0	42039	5,4
15 - 20	856	0,2	14595	1,9
20 - 30	448	0,1	10622	1,4
30 - 50	190	0,1	7139	0,9
50 - 100	95	0,0	6607	0,8
100 - 200	40	0,0	5319	0,7
200 - 300	10	0,0	2402	0,3
300 - 500	5	0,0	1678	0,2
500 i więcej	4	0,0	2666	0,3
Spółdzielnie produkcji rolniczej	57	0,0	7368	0,9
Sektor publiczny	75	0,0	14732	1,9
w tym:				
Gospodarstwa państwowe	57	0,0	13983	1,8

TABL. 2. GOSPODARSTWA ROLNE WEDŁUG FORM WŁASNOŚCI

Wyszczególnienie	Ogółem	Sektor prywatny			Sektor publiczny	
		razem	w tym		razem	w tym gospodarstwa państwowe
			gospodarstwa indywidualne	spółdzielnie produkcji rolniczej		
Liczba gospodarstw						
Ogółem	373726	373651	373506	57	75	57
W % ogółem	100,0	100,0	99,9	0,0	0,0	0,0
Powierzchnia użytków rolnych						
W hektarach	783562	768830	758627	7368	14732	13983
W % ogółem	100,0	98,1	96,8	0,9	1,9	1,8
Liczba gospodarstw z użytkami rolnymi						
Ogółem	372971	372897	372754	57	74	56
w tym:						
własnymi:						
w poniżej 25%	1872	1868	1866	#	4	4
25 – 50	4313	4311	4307	4	#	#
50 – 75	7579	7579	7568	9	-	-
75 – 100	6183	6181	6171	8	#	#
w 100%	346767	346715	346625	28	52	40
wyłącznie dzierzawionymi	2642	2629	2611	5	13	9
Pogłowie zwierząt gospodarskich						
W sztukach dużych	351266	347822	343679	3287	3444	3167
W % ogółem	100,0	99,0	97,8	0,9	1,0	0,9
Liczba gospodarstw prowadzących działalność gospodarczą						
Ogółem	275960	275890	275767	53	70	53
Wyłącznie rolniczą	227534	227508	227454	14	26	13
Rolniczą i pozarolniczą	32486	32466	32421	28	20	18
Wyłącznie pozarolniczą	15940	15916	15892	11	24	22

TABL. 3. CHARAKTERYSTYKA GOSPODARSTW ROLNYCH – INFORMACJE OGÓLNE
OGÓŁEM

Wyszczególnienie	Ogółem	Grupy obszarowe użytków rolnych w ha									
		0 – 1	1 – 2	2 – 3	3 – 5	5 – 10	10 – 15	15 – 20	20 – 30	30 – 50	50 i więcej
		liczba gospodarstw									
Gospodarstwa ogółem	373726	156835	88397	48462	48717	25986	3561	865	467	210	226
Gospodarstwa z użytkami rolnymi:											
ogółem	372971	156080	88397	48462	48717	25986	3561	865	467	210	226
w tym:											
własnymi:											
w poniżej 25%	1872	253	455	278	334	295	98	58	35	21	45
25 – 50	4313	577	759	563	842	917	325	133	118	51	28
50 – 75	7579	716	1137	942	1560	2073	754	222	109	41	25
75 – 100	6183	296	815	771	1502	2031	533	128	66	20	21
w 100%	346767	151561	83689	45064	43694	20341	1814	317	126	72	89
wyłącznie dzierżawionymi	2642	1103	666	364	327	138	12	4	9	5	14
Gospodarstwa z użytkami rolnymi o											
wskaźniku jakości:											
poniżej 0,4	75754	21299	18937	13067	14485	7066	663	132	57	31	17
0,4 – 0,7	53560	16716	14786	9276	8545	3754	357	61	34	12	19
0,7 – 1,0	73099	24493	20961	11039	10587	5064	618	167	73	48	49
1,0 i więcej	170558	93572	33713	15080	15100	10102	1923	505	303	119	141
Gospodarstwa składające się z:											
1 działki	160754	105952	29581	11982	9440	3401	287	50	22	15	24
2 – 3	120637	42319	34956	17750	16772	7806	773	144	59	30	28
4 – 5	39712	5549	11603	7512	8533	5496	760	145	68	31	15
6 – 9	25855	1799	7413	5003	5718	4521	980	220	133	33	35
10 i więcej działek	26013	461	4844	6215	8254	4762	761	306	185	101	124

TABL. 3. CHARAKTERYSTYKA GOSPODARSTW ROLNYCH – INFORMACJE OGÓLNE (cd.)
OGÓŁEM

Wyszczególnienie	Ogółem	Grupy obszarowe użytków rolnych w ha									
		0 – 1	1 – 2	2 – 3	3 – 5	5 – 10	10 – 15	15 – 20	20 – 30	30 – 50	50 i więcej
		liczba gospodarstw									
Gospodarstwa, w których odległość siedziby od najdalej położonej działki wynosi:											
do 2 km	128872	35134	37913	22339	21709	10248	1133	240	90	42	24
2 – 5	223072	117015	44905	22903	23137	12550	1765	427	216	90	64
5 – 10	13618	2467	3269	2075	2675	2322	454	144	111	44	57
10 km i więcej	8164	2219	2310	1145	1196	866	209	54	50	34	81
Gospodarstwa, których kierujący posiada wykształcenie rolnicze:											
ogółem	260020	80456	65388	40825	43909	24411	3407	820	431	191	182
wyższe	1383	371	322	172	176	175	59	28	15	16	49
policealne	179	46	39	24	35	24	5	3	-	1	2
średnie zawodowe	7840	1461	1619	1095	1603	1422	364	106	87	41	42
zasadnicze zawodowe	17956	1979	3082	2841	4670	4205	807	214	103	35	20
kurs rolniczy	57900	9846	14449	10787	13222	8101	1029	261	121	47	37
brak wykształcenia rolniczego	174762	66753	45877	25906	24203	10484	1143	208	105	51	32
Gospodarstwa prowadzone przez kierującego przez okres:											
ogółem	260020	80456	65388	40825	43909	24411	3407	820	431	191	182
do 1 roku	25073	11113	6442	2979	2763	1423	227	61	34	19	12
2 – 5	35815	11839	9647	5470	5602	2759	354	72	37	16	19
6 – 10	46043	13787	11820	7254	7865	4383	637	143	76	37	41
11–15	29877	7624	6897	4813	5900	3820	559	142	71	28	23
16 – 20	30749	8544	7087	4839	5672	3744	571	142	90	32	28
21 lat i więcej	92463	27549	23495	15470	16107	8282	1059	260	123	59	59

TABL. 3. CHARAKTERYSTYKA GOSPODARSTW ROLNYCH – INFORMACJE OGÓLNE (cd.)
OGÓŁEM

Wyszczególnienie	Ogółem	Grupy obszarowe użytków rolnych w ha									
		0 – 1	1 – 2	2 – 3	3 – 5	5 – 10	10 – 15	15 – 20	20 – 30	30 – 50	50 i więcej
		liczba gospodarstw									
Gospodarstwa, w których prowadzona jest rachunkowość:											
ogółem	2476	393	303	209	358	585	221	124	96	60	127
Gospodarstwa prowadzące działalność gospodarczą:											
ogółem	275960	91130	68704	41811	44525	24658	3445	832	447	200	208
wyłącznie rolniczą	227534	70715	56764	35743	38595	21488	2940	689	359	134	107
rolniczą i pozarolniczą	32486	9741	8624	5082	5314	2923	467	131	72	57	75
wyłącznie pozarolniczą	15940	10674	3316	986	616	247	38	12	16	9	26
Gospodarstwa nieprowadzące działalności:											
gospodarczej	97766	65705	19693	6651	4192	1328	116	33	20	10	18
rolniczej	113706	76379	23009	7637	4808	1575	154	45	36	19	44
Gospodarstwa według celu produkcji											
produkujące wyłącznie na potrzeby własne	101716	47792	28672	13484	9352	2249	105	25	15	9	13
produkujące głównie na potrzeby własne ..	103130	30768	30677	19057	17088	5255	226	29	8	10	12
produkujące głównie na rynek	55174	1896	6039	8284	17469	16907	3076	766	408	172	157
o wartości produkcji rolniczej sprzedanej:											
poniżej 3 tys. zł	103154	30783	30685	19057	17088	5256	226	29	8	10	12
3 – 5	17936	834	3159	4078	6513	3139	181	21	8	2	#
5 – 15	24759	797	2494	3437	8634	8311	888	129	42	16	11
15 – 25	6359	124	309	562	1460	2966	733	134	44	16	11
25 – 50	3956	75	36	162	720	1756	811	232	118	30	16
50 – 100	1607	34	15	21	107	650	359	198	139	64	20
100 i więcej tys. zł	562	34	29	24	35	85	104	52	57	44	98

TABL. 3. CHARAKTERYSTYKA GOSPODARSTW ROLNYCH – INFORMACJE OGÓLNE (dok.)
OGÓŁEM

Wyszczególnienie	Ogółem	Grupy obszarowe użytków rolnych w ha									
		0 – 1	1 – 2	2 – 3	3 – 5	5 – 10	10 – 15	15 – 20	20 – 30	30 – 50	50 i więcej
		liczba gospodarstw									
Gospodarstwa nieprowadzące działalności rolniczej z przyczyn:											
wyłącznie zdrowotnych i rodzinnych	26248	16084	5765	2281	1563	478	44	13	8	6	6
wyłącznie ekonomicznych	33798	23126	6957	2090	1185	375	33	11	8	5	8
wyłącznie innych	31586	23205	5320	1528	1019	403	56	15	13	5	22
zdrowotnych i rodzinnych oraz ekonomicznych	11105	6804	2663	946	543	133	9	4	#	-	#
zdrowotnych i rodzinnych oraz innych	1543	962	346	117	83	31	3	#	-	-	-
ekonomicznych i innych	5682	3860	1120	358	234	89	5	#	6	3	6
zdrowotnych i rodzinnych, ekonomicznych i innych	3744	2338	838	317	181	66	4	-	-	-	-
Gospodarstwa prowadzące działalność pozarolniczą:											
ogółem	48426	20415	11940	6068	5930	3170	505	143	88	66	101
wyłącznie w obrębie 1 sekcji działalności	45090	19056	11065	5620	5584	2966	472	127	80	55	65
w obrębie 2 sekcji działalności	3155	1297	837	424	324	189	29	15	6	9	25
w obrębie 3 i więcej sekcji działalności ..	181	62	38	24	22	15	4	#	#	#	11

**TABL. 4. CHARAKTERYSTYKA GOSPODARSTW ROLNYCH – INFORMACJE OGÓLNE
GOSPODARSTWA INDYWIDUALNE**

Wyszczególnienie	Ogółem	Grupy obszarowe użytków rolnych w ha									
		0 – 1	1 – 2	2 – 3	3 – 5	5 – 10	10 – 15	15 – 20	20 – 30	30 – 50	50 i więcej
		liczba gospodarstw									
Gospodarstwa ogółem	373506	156831	88369	48445	48699	25963	3551	856	448	190	154
Gospodarstwa z użytkami rolnymi:											
ogółem	372754	156079	88369	48445	48699	25963	3551	856	448	190	154
w tym:											
własnymi:											
w poniżej 25%	1866	253	455	278	334	295	98	57	35	21	40
25 – 50	4307	577	759	563	842	917	325	133	117	51	23
50 – 75	7568	716	1137	942	1560	2072	754	222	109	40	16
75 – 100	6171	296	815	771	1502	2031	533	128	65	19	11
w 100%	346625	151561	83671	45049	43679	20324	1806	310	115	55	55
wyłącznie dzierżawionymi	2611	1102	658	363	325	134	11	4	4	4	6
Gospodarstwa z użytkami rolnymi o wskaźniku jakości:											
poniżej 0,4	75741	21299	18936	13066	14485	7064	661	132	55	30	13
0,4 – 0,7	53538	16716	14783	9274	8541	3750	357	60	31	10	16
0,7 – 1,0	73072	24493	20959	11037	10584	5061	616	166	70	46	40
1,0 i więcej	170403	93571	33691	15068	15089	10088	1917	498	292	104	85
Gospodarstwa składające się z:											
1 działki	160711	105952	29571	11974	9436	3396	284	48	20	14	16
2 – 3	120574	42318	34939	17743	16762	7796	771	142	56	26	21
4 – 5	39695	5549	11603	7510	8531	5492	758	144	67	29	12
6 – 9	25830	1799	7412	5003	5717	4518	979	218	129	29	26
10 i więcej działek	25944	461	4844	6215	8253	4761	759	304	176	92	79

TABL. 4. CHARAKTERYSTYKA GOSPODARSTW ROLNYCH – INFORMACJE OGÓLNE (cd.)
GOSPODARSTWA INDYWIDUALNE

Wyszczególnienie	Ogółem	Grupy obszarowe użytków rolnych w ha									
		0 – 1	1 – 2	2 – 3	3 – 5	5 – 10	10 – 15	15 – 20	20 – 30	30 – 50	50 i więcej
		liczba gospodarstw									
Gospodarstwa, w których odległość siedziby od najdalej położonej działki wynosi:											
do 2 km	128820	35134	37902	22332	21701	10236	1133	237	87	39	19
2 – 5	222987	117011	44891	22895	23130	12540	1758	424	210	82	46
5 – 10	13588	2467	3267	2073	2674	2322	453	144	108	42	38
10 km i więcej	8111	2219	2309	1145	1194	865	207	51	43	27	51
Gospodarstwa^a, których użytkownik jest:											
wiek/pleć											
ogółem	373490	156830	88369	48444	48697	25960	3548	855	447	190	150
poniżej 25 lat	7824	2265	1688	1175	1513	982	149	30	11	7	4
mężczyzną	5105	1154	1067	799	1152	756	131	28	10	4	4
kobietą	2719	1111	621	376	361	226	18	2	1	3	-
25 – 34	48044	17298	11366	6478	7357	4453	751	183	104	36	18
mężczyzną	31641	9857	7286	4508	5441	3567	666	167	97	36	16
kobietą	16403	7441	4080	1970	1916	886	85	16	7	-	2
35 – 44	87037	34069	20242	11403	12276	7390	1104	283	152	65	53
mężczyzną	56277	19833	12660	7613	8827	5892	952	249	141	61	49
kobietą	30760	14236	7582	3790	3449	1498	152	34	11	4	4
45 – 54	98440	40699	23052	12554	13122	7460	1038	261	134	65	55
mężczyzną	60489	22973	13632	7928	8930	5710	854	234	118	59	51
kobietą	37951	17726	9420	4626	4192	1750	184	27	16	6	4
55 – 64	60501	27449	14442	7772	7162	3211	330	68	39	12	16
mężczyzną	35348	15177	8059	4624	4699	2391	276	61	35	11	15
kobietą	25153	12272	6383	3148	2463	820	54	7	4	1	1
65 lat i więcej	71643	35050	17579	9062	7267	2464	175	30	7	5	4
mężczyzną	33299	15794	7689	4222	3891	1555	113	23	5	5	2
kobietą	38344	19256	9890	4840	3376	909	62	7	2	-	2
nie ustalono	1	-	-	-	-	-	1	-	-	-	-
mężczyzną	-	-	-	-	-	-	-	-	-	-	-
kobietą	1	-	-	-	-	-	1	-	-	-	-

a bez spółek cywilnych

TABL. 4. CHARAKTERYSTYKA GOSPODARSTW ROLNYCH – INFORMACJE OGÓLNE (cd.)
GOSPODARSTWA INDYWIDUALNE

Wyszczególnienie	Ogółem	Grupy obszarowe użytków rolnych w ha									
		0 – 1	1 – 2	2 – 3	3 – 5	5 – 10	10 – 15	15 – 20	20 – 30	30 – 50	50 i więcej
		liczba gospodarstw									
Gospodarstwa^a, których kierującym jest:											
ogółem	259862	80452	65373	40814	43894	24396	3402	811	420	178	122
użytkownik	252056	78129	63256	39463	42552	23792	3353	800	414	177	120
członek gospodarstwa domowego											
użytkownika	7578	2236	2046	1329	1311	591	49	11	4	#	-
w tym: współmałżonek	4210	1524	1135	626	594	297	26	3	4	#	-
osoba spoza gospodarstwa domowego											
użytkownika	228	87	71	22	31	13	-	-	#	-	#
Gospodarstwa, których kierujący posiada wykształcenie rolnicze:											
ogółem	259875	80453	65373	40815	43895	24399	3404	812	421	178	125
wyższe	1327	370	320	172	172	171	58	27	10	11	16
policealne	176	46	39	24	35	23	4	3	-	#	#
średnie zawodowe	7816	1460	1617	1094	1602	1421	364	104	86	39	29
zasadnicze zawodowe	17953	1979	3082	2840	4669	4205	807	213	103	35	20
kurs rolniczy	57889	9846	14448	10786	13222	8101	1029	258	118	45	36
brak wykształcenia rolniczego	174714	66752	45867	25899	24195	10478	1142	207	104	47	23
Gospodarstwa prowadzone przez kierującego przez okres:											
ogółem	259875	80453	65373	40815	43895	24399	3404	812	421	178	125
do 1 roku	25046	11113	6437	2976	2759	1419	227	59	34	18	4
2 – 5	35793	11839	9643	5468	5601	2756	353	71	36	13	13
6 – 10	46007	13787	11818	7250	7861	4382	636	141	72	32	28
11–15	29856	7622	6896	4812	5898	3817	558	141	69	28	15
16 – 20	30739	8544	7087	4839	5670	3744	571	140	89	31	24
21 lat i więcej	92434	27548	23492	15470	16106	8281	1059	260	121	56	41

a bez spółek cywilnych

TABL. 4. CHARAKTERYSTYKA GOSPODARSTW ROLNYCH – INFORMACJE OGÓLNE (cd.)
GOSPODARSTWA INDYWIDUALNE

Wyszczególnienie	Ogółem	Grupy obszarowe użytków rolnych w ha									
		0 – 1	1 – 2	2 – 3	3 – 5	5 – 10	10 – 15	15 – 20	20 – 30	30 – 50	50 i więcej
		liczba gospodarstw									
Gospodarstwa, w których prowadzona jest rachunkowość:											
ogółem	2256	389	275	192	340	562	211	115	77	40	55
Gospodarstwa prowadzące działalność gospodarczą:											
ogółem	275767	91126	68683	41799	44509	24641	3438	823	429	181	138
wyłącznie rolniczą	227454	70713	56752	35734	38583	21482	2939	683	354	128	86
rolniczą i pozarolniczą	32421	9740	8621	5081	5312	2917	465	129	67	50	39
wyłącznie pozarolniczą	15892	10673	3310	984	614	242	34	11	8	3	13
Gospodarstwa nieprowadzące działalności:											
gospodarczej	97739	65705	19686	6646	4190	1322	113	33	19	9	16
rolniczej	113631	76378	22996	7630	4804	1564	147	44	27	12	29
Gospodarstwa według celu produkcji:											
produkujące wyłącznie na potrzeby własne	101688	47792	28669	13482	9345	2244	103	25	13	8	7
produkujące głównie na potrzeby własne ..	103103	30768	30669	19052	17085	5254	226	26	6	9	8
produkujące głównie na rynek	55084	1893	6035	8281	17465	16901	3075	761	402	161	110
o wartości produkcji rolniczej sprzedanej:											
poniżej 3 tys. zł	103127	30783	30677	19052	17085	5255	226	26	6	9	8
3 – 5	17934	834	3159	4078	6512	3139	181	21	7	2	#
5 – 15	24748	797	2494	3436	8632	8308	888	127	41	15	10
15 – 25	6354	123	309	562	1460	2965	732	133	43	16	11
25 – 50	3944	75	36	161	720	1756	811	231	117	26	11
50 – 100	1599	34	12	21	107	650	359	198	138	60	20
100 i więcej tys. zł.	510	32	28	23	34	83	104	51	56	42	57

TABL. 4. CHARAKTERYSTYKA GOSPODARSTW ROLNYCH – INFORMACJE OGÓLNE (dok.)
GOSPODARSTWA INDYWIDUALNE

Wyszczególnienie	Ogółem	Grupy obszarowe użytków rolnych w ha									
		0 – 1	1 – 2	2 – 3	3 – 5	5 – 10	10 – 15	15 – 20	20 – 30	30 – 50	50 i więcej
		liczba gospodarstw									
Gospodarstwa nieprowadzące działalności rolniczej z przyczyn:											
wyłącznie zdrowotnych i rodzinnych	26248	16084	5765	2281	1563	478	44	13	8	6	6
wyłącznie ekonomicznych	33778	23126	6952	2090	1184	373	30	11	4	3	5
wyłącznie innych	31548	23205	5314	1522	1016	397	55	14	9	3	13
zdrowotnych i rodzinnych oraz ekonomicznych	11105	6804	2663	946	543	133	9	4	#	-	#
zdrowotnych i rodzinnych oraz innych	1543	962	346	117	83	31	3	#	-	-	-
ekonomicznych i innych	5665	3859	1118	357	234	86	#	#	5	-	3
zdrowotnych i rodzinnych, ekonomicznych i innych	3744	2338	838	317	181	66	4	-	-	-	-
Gospodarstwa prowadzące działalność pozarolniczą:											
ogółem	48313	20413	11931	6065	5926	3159	499	140	75	53	52
wyłącznie w obrębie 1 sekcji działalności	45024	19054	11058	5619	5582	2958	470	127	72	46	38
w obrębie 2 sekcji działalności	3127	1297	836	423	324	187	26	12	3	6	13
w obrębie 3 i więcej sekcji działalności ..	162	62	37	23	20	14	3	#	-	#	#

**TABL. 5. UŻYTKOWANIE GRUNTÓW I ZASIEWY W GOSPODARSTWACH ROLNYCH
OGÓŁEM**

Wyszczególnienie	Ogółem	Grupy obszarowe użytków rolnych w ha										
		0 – 1	1 – 2	2 – 3	3 – 5	5 – 10	10 – 15	15 – 20	20 – 30	30 – 50	50 i więcej	
liczba gospodarstw												
Gospodarstwa z powierzchnią:												
ogółem	373726	156835	88397	48462	48717	25986	3561	865	467	210	226	
użytków rolnych	372971	156080	88397	48462	48717	25986	3561	865	467	210	226	
gruntów ornych	328637	127040	79657	45213	46425	25116	3488	845	450	197	206	
pod zasiewami	234573	66583	59157	38255	42019	23686	3328	794	414	172	165	
odłogów	130241	63317	31926	15304	13042	5665	643	132	92	45	75	
ugorów	29166	12156	6849	3807	3954	2046	227	54	30	17	26	
łąk trwałych	201309	55230	51629	34036	36925	19905	2487	555	275	130	137	
pastwisk trwałych	64956	5906	14309	14008	18169	10647	1324	300	140	76	77	
sadów	32770	11547	7366	4654	5367	3134	475	121	56	24	26	
lasów i gruntów leśnych	120808	16717	33037	25595	28535	14475	1664	369	189	99	128	
pozostałych gruntów	332100	125503	81385	46725	47643	25663	3505	842	439	196	199	
w hektarach												
Powierzchnia gruntów:												
ogółem	976781	85842	158171	150737	233248	206089	55854	16029	14702	8679	47431	
użytków rolnych	783562	66056	124625	118182	185697	171313	42163	14747	11091	7914	41774	
gruntów ornych	521113	46017	81788	74131	116816	113631	31004	11406	8788	6095	31437	
pod zasiewami	383353	20091	47912	50803	91237	97977	28209	10382	7841	5262	23641	
odłogów	121635	22292	30137	20856	22536	13603	2462	928	851	754	7216	
ugorów	16125	3634	3740	2473	3043	2051	333	96	97	79	580	
łąk trwałych	197742	16398	34883	34393	51985	41778	7656	2198	1496	951	6004	
pastwisk trwałych	51127	1416	5658	7758	13888	12939	2850	975	725	761	4156	
sadów	13581	2224	2295	1899	3008	2965	654	169	82	107	178	
lasów i gruntów leśnych	132407	7345	21299	23854	36644	26843	12103	782	1331	281	1924	
pozostałych gruntów	60812	12441	12248	8701	10906	7933	1587	500	2279	483	3732	
Średnia powierzchnia gruntów w 1 gospodarstwie:												
ogółem	2,61	0,55	1,79	3,11	4,79	7,93	15,68	18,53	31,48	41,33	209,87	
w tym użytków rolnych	2,10	0,42	1,41	2,44	3,81	6,59	11,84	17,05	23,75	37,69	184,84	

TABL. 5. UŻYTKOWANIE GRUNTÓW I ZASIEWY W GOSPODARSTWACH ROLNYCH (cd.)
OGÓŁEM

Wyszczególnienie	Ogółem	Grupy obszarowe użytków rolnych w ha										
		0 – 1	1 – 2	2 – 3	3 – 5	5 – 10	10 – 15	15 – 20	20 – 30	30 – 50	50 i więcej	
liczba gospodarstw												
Gospodarstwa prowadzące uprawę zbóż:												
ogółem	191278	35778	51496	35691	40455	23099	3255	775	402	169	158	
poniżej 1 ha	114556	35745	43268	19940	12068	3269	218	32	10	5	#	
1 – 2	42462	33	8228	13640	15993	4261	248	34	21	3	#	
2 – 5	27813	-	-	2111	12394	12523	687	69	18	8	3	
5 – 10	5023	-	-	-	-	3046	1732	190	45	8	#	
10 – 20	1045	-	-	-	-	-	370	450	208	11	6	
20 ha i więcej	379	-	-	-	-	-	-	-	100	134	145	
w hektarach												
Powierzchnia uprawy zbóż według skali uprawy:												
ogółem	256688	9863	30234	33301	61348	66928	19612	7610	6004	4352	17435	
poniżej 1 ha	49113	9830	20386	10569	6453	1738	113	16	5	3	#	
1 – 2	57024	33	9849	18068	22617	6039	334	49	31	4	#	
2 – 5	80512	-	-	4664	32278	40873	2391	217	59	21	10	
5 – 10	32830	-	-	-	-	18278	12649	1483	347	59	#	
10 – 20	13461	-	-	-	-	-	4125	5845	3221	183	87	
20 ha i więcej	23746	-	-	-	-	-	-	-	2340	4084	17321	
liczba gospodarstw												
Gospodarstwa prowadzące uprawę strączkowych jadalnych:												
ogółem	8251	2611	1439	1035	1498	1309	272	57	22	4	4	
poniżej 1 ha	7899	2611	1428	1023	1442	1157	195	33	8	#	#	
1 – 2	267	-	11	11	51	121	45	17	10	-	#	
2 – 5	80	-	-	#	5	31	30	6	4	#	#	
5 ha i więcej	5	-	-	-	-	-	#	#	-	#	#	

TABL. 5. UŻYTKOWANIE GRUNTÓW I ZASIEWY W GOSPODARSTWACH ROLNYCH (cd.)
OGÓŁEM

Wyszczególnienie	Ogółem	Grupy obszarowe użytków rolnych w ha										
		0 – 1	1 – 2	2 – 3	3 – 5	5 – 10	10 – 15	15 – 20	20 – 30	30 – 50	50 i więcej	
w hektarach												
Powierzchnia uprawy strączkowych jadalnych według skali uprawy:												
ogółem	1689	142	180	156	345	547	213	56	28	11	14	
poniżej 1 ha	1134	142	167	141	271	326	71	13	3	#	#	
1 – 2	321	-	13	12	59	147	55	21	13	-	#	
2 – 5	203	-	-	#	15	74	76	16	12	#	#	
5 ha i więcej	32	-	-	-	-	-	#	#	-	#	#	
liczba gospodarstw												
Gospodarstwa prowadzące uprawę ziemniaków:												
ogółem	206662	53257	51773	35278	39607	22410	3103	699	351	126	58	
poniżej 1 ha	198275	53253	51599	34898	37959	18369	1683	296	135	55	28	
1 – 2	6884	4	174	358	1511	3449	1003	225	111	34	15	
2 – 5	1416	-	-	22	137	577	398	159	86	27	10	
5 – 10	78	-	-	-	-	15	19	17	18	6	3	
10 ha i więcej	9	-	-	-	-	-	-	#	#	4	#	
w hektarach												
Powierzchnia uprawy ziemniaków według skali uprawy:												
ogółem	63284	7027	11602	10495	15760	13490	3083	942	561	225	99	
poniżej 1 ha	51300	7023	11403	10046	13756	8074	788	129	56	17	9	
1 – 2	7874	4	199	403	1686	3931	1183	276	132	41	18	
2 – 5	3509	-	-	46	317	1395	1001	407	239	79	26	
5 – 10	477	-	-	-	-	91	111	107	114	35	19	
10 ha i więcej	123	-	-	-	-	-	-	#	#	53	#	

TABL. 5. UŻYTKOWANIE GRUNTÓW I ZASIEWY W GOSPODARSTWACH ROLNYCH (cd.)
OGÓŁEM

Wyszczególnienie	Ogółem	Grupy obszarowe użytków rolnych w ha										
		0 – 1	1 – 2	2 – 3	3 – 5	5 – 10	10 – 15	15 – 20	20 – 30	30 – 50	50 i więcej	
w hektarach												
Powierzchnia uprawy buraków cukrowych według skali uprawy:												
ogółem	1763	3	5	7	37	278	344	204	134	132	618	
poniżej 1 ha	57	3	4	3	14	25	5	2	#	#	-	
1 – 2	359	-	#	4	22	163	124	21	19	3	#	
2 – 5	601	-	-	-	#	91	208	153	97	47	#	
5 – 10	139	-	-	-	-	-	#	28	17	33	53	
10 – 20	121	-	-	-	-	-	-	-	-	48	73	
20 ha i więcej	487	-	-	-	-	-	-	-	-	-	487	
liczba gospodarstw												
Gospodarstwa prowadzące uprawę rzepaku i rzepiku ogółem:												
ogółem	95	-	#	6	9	8	8	4	5	10	43	
poniżej 1 ha	6	-	-	#	#	#	-	-	-	-	#	
1 – 2	14	-	#	3	5	#	#	-	#	-	-	
2 – 5	24	-	-	#	#	5	7	3	3	#	#	
5 – 10	5	-	-	-	-	-	-	#	#	#	#	
10 – 20	14	-	-	-	-	-	-	-	-	5	9	
20 ha i więcej	32	-	-	-	-	-	-	-	-	#	31	
w hektarach												
Powierzchnia uprawy rzepaku i rzepiku ogółem według skali uprawy:												
ogółem	2349	-	#	7	11	18	20	16	16	101	2157	
poniżej 1 ha	1	-	-	#	#	#	-	-	-	-	#	
1 – 2	16	-	#	5	5	#	#	-	#	-	-	
2 – 5	72	-	-	#	#	16	19	11	8	#	#	
5 – 10	34	-	-	-	-	-	-	#	#	#	#	
10 – 20	176	-	-	-	-	-	-	-	-	61	115	
20 ha i więcej	2050	-	-	-	-	-	-	-	-	#	2030	

TABL. 5. UŻYTKOWANIE GRUNTÓW I ZASIEWY W GOSPODARSTWACH ROLNYCH (cd.)
OGÓŁEM

Wyszczególnienie	Ogółem	Grupy obszarowe użytków rolnych w ha										
		0 – 1	1 – 2	2 – 3	3 – 5	5 – 10	10 – 15	15 – 20	20 – 30	30 – 50	50 i więcej	
liczba gospodarstw												
Gospodarstwa prowadzące uprawę warzyw gruntowych:												
ogółem	67912	27248	13653	8465	9955	6903	1210	280	136	40	22	
poniżej 0,1 ha	46467	22552	9784	5622	5550	2550	284	72	40	10	3	
0,1 – 0,5	14904	4528	3265	2157	2705	1872	278	55	25	14	5	
0,5 – 1	2203	166	340	306	590	635	120	27	13	3	3	
1 – 2	2143	#	264	274	587	791	168	43	11	3	-	
2 – 5	1829	-	-	106	523	873	238	53	25	6	5	
5 ha i więcej	366	-	-	-	-	182	122	30	22	4	6	
w hektarach												
Powierzchnia uprawy warzyw gruntowych według skali uprawy:												
ogółem	16636	1548	1416	1362	3359	5718	1990	507	359	86	293	
poniżej 0,1 ha	1581	771	331	186	186	91	11	3	2	1	0	
0,1 – 0,5	2465	666	524	355	475	370	55	11	5	2	1	
0,5 – 1	1438	108	224	204	385	412	74	18	8	2	2	
1 – 2	2877	#	338	371	799	1074	219	53	17	4	-	
2 – 5	5393	-	-	245	1513	2633	724	165	74	24	14	
5 ha i więcej	2883	-	-	-	-	1138	907	256	254	53	276	
liczba gospodarstw												
Gospodarstwa prowadzące uprawę warzyw pod osłonami:												
ogółem	2969	996	582	392	532	386	47	10	12	7	5	
poniżej 0,05 ha	1058	576	199	98	125	50	5	#	4	-	-	
0,05 – 0,1	560	202	120	82	97	51	#	#	#	#	#	
0,1 – 0,2	596	124	135	107	118	88	15	#	#	4	#	
0,2 – 0,5	521	84	96	73	126	122	14	#	#	#	-	
0,5 – 1,0	170	10	23	24	50	53	4	3	#	-	#	
1 ha i więcej	64	-	9	8	16	22	7	#	-	-	#	

TABL. 5. UŻYTKOWANIE GRUNTÓW I ZASIEWY W GOSPODARSTWACH ROLNYCH (dok.)
OGÓŁEM

Wyszczególnienie	Ogółem	Grupy obszarowe użytków rolnych w ha										
		0 – 1	1 – 2	2 – 3	3 – 5	5 – 10	10 – 15	15 – 20	20 – 30	30 – 50	50 i więcej	
liczba gospodarstw												
Gospodarstwa prowadzące uprawę sadów:.												
ogółem	32770	11547	7366	4654	5367	3134	475	121	56	24	26	
poniżej 1 ha	29925	11539	6919	4130	4460	2348	360	97	45	15	12	
1 – 2	1693	8	447	371	493	324	33	7	#	4	4	
2 – 5	918	-	-	153	414	303	31	6	6	-	5	
5 – 10	198	-	-	-	-	159	32	5	-	#	#	
10 – 20	29	-	-	-	-	-	19	6	#	#	-	
20 ha i więcej	7	-	-	-	-	-	-	-	#	#	4	
w hektarach												
Powierzchnia uprawy sadów według skali uprawy:												
ogółem	13581	2224	2295	1899	3008	2965	654	169	82	107	178	
poniżej 1 ha	6995	2216	1735	1072	1191	647	92	25	9	4	4	
1 – 2	2116	8	560	473	619	397	39	8	#	4	4	
2 – 5	2606	-	-	355	1197	921	87	15	16	-	16	
5 – 10	1259	-	-	-	-	1001	215	31	-	#	#	
10 – 20	365	-	-	-	-	-	222	89	#	#	-	
20 ha i więcej	240	-	-	-	-	-	-	-	#	#	147	

**TABL. 6. UŻYTKOWANIE GRUNTÓW I ZASIEWY W GOSPODARSTWACH ROLNYCH
GOSPODARSTWA INDYWIDUALNE**

Wyszczególnienie	Ogółem	Grupy obszarowe użytków rolnych w ha										
		0 – 1	1 – 2	2 – 3	3 – 5	5 – 10	10 – 15	15 – 20	20 – 30	30 – 50	50 i więcej	
liczba gospodarstw												
Gospodarstwa z powierzchnią:												
ogółem	373506	156831	88369	48445	48699	25963	3551	856	448	190	154	
użytków rolnych	372754	156079	88369	48445	48699	25963	3551	856	448	190	154	
gruntów ornych	328450	127039	79631	45199	46410	25100	3481	839	433	179	139	
pod zasiewami	234459	66582	59143	38248	42010	23677	3326	790	405	163	115	
odłogów	130135	63317	31908	15292	13036	5656	638	128	79	33	48	
ugorów	29138	12156	6848	3806	3952	2045	225	54	28	13	11	
łąk trwałych	201180	55230	51616	34029	36916	19896	2480	551	261	119	82	
pastwisk trwałych	64842	5906	14305	14005	18162	10638	1315	295	126	61	29	
sadów	32747	11546	7364	4648	5363	3133	475	119	56	24	19	
lasów i gruntów leśnych	120699	16717	33030	25592	28527	14461	1659	365	178	91	79	
pozostałych gruntów	331918	125500	81359	46709	47627	25645	3498	834	425	182	139	
w hektarach												
Powierzchnia aruntów:												
ogółem	935554	85840	158011	150624	233078	205804	47141	15819	11716	7725	19796	
użytków rolnych	758627	66055	124582	118143	185628	171151	42039	14595	10622	7139	18672	
gruntów ornych	503749	46017	81759	74108	116784	113533	30974	11321	8530	5643	15078	
pod zasiewami	371484	20091	47904	50796	91220	97931	28195	10336	7721	5046	12243	
odłogów	116580	22292	30116	20841	22523	13557	2452	888	714	543	2654	
ugorów	15685	3634	3740	2471	3041	2046	327	96	95	54	180	
łąk trwałych	194199	16398	34872	34384	51967	41748	7622	2189	1406	852	2762	
pastwisk trwałych	47212	1416	5656	7756	13876	12907	2790	936	604	537	735	
sadów	13467	2224	2294	1895	3001	2963	654	150	82	107	96	
lasów i gruntów leśnych	121324	7345	21216	23802	36587	26785	3536	753	429	242	629	
pozostałych gruntów	55603	12440	12214	8679	10863	7868	1566	470	666	344	494	
Średnia powierzchnia gruntów w 1 gospodarstwie:												
ogółem	2,50	0,55	1,79	3,11	4,79	7,93	13,28	18,48	26,15	40,66	128,54	
w tym użytków rolnych	2,04	0,42	1,41	2,44	3,81	6,59	11,84	17,05	23,71	37,57	121,25	

TABL. 6. UŻYTKOWANIE GRUNTÓW I ZASIEWY W GOSPODARSTWACH ROLNYCH (cd.)
GOSPODARSTWA INDYWIDUALNE

Wyszczególnienie	Ogółem	Grupy obszarowe użytków rolnych w ha										
		0 – 1	1 – 2	2 – 3	3 – 5	5 – 10	10 – 15	15 – 20	20 – 30	30 – 50	50 i więcej	
liczba gospodarstw												
Gospodarstwa prowadzące uprawę zbóż:												
ogółem	191188	35778	51493	35686	40451	23092	3253	771	394	161	109	
poniżej 1 ha	114547	35745	43266	19936	12067	3267	218	32	10	5	#	
1 – 2	42457	33	8227	13640	15990	4260	248	34	21	3	#	
2 – 5	27805	-	-	2110	12394	12520	686	69	17	8	#	
5 – 10	5015	-	-	-	-	3045	1731	189	43	6	#	
10 – 20	1035	-	-	-	-	-	370	447	204	9	5	
20 ha i więcej	329	-	-	-	-	-	-	-	99	130	100	
w hektarach												
Powierzchnia uprawy zbóż według skali uprawy:												
ogółem	248562	9863	30232	33297	61342	66911	19600	7571	5903	4189	9652	
poniżej 1 ha	49109	9830	20385	10567	6452	1737	113	16	5	3	#	
1 – 2	57017	33	9847	18068	22612	6038	334	49	31	4	#	
2 – 5	80488	-	-	4662	32278	40864	2386	217	57	21	#	
5 – 10	32778	-	-	-	-	18272	12642	1477	333	45	#	
10 – 20	13325	-	-	-	-	-	4125	5812	3159	154	75	
20 ha i więcej	15844	-	-	-	-	-	-	-	2319	3964	9562	
liczba gospodarstw												
Gospodarstwa prowadzące uprawę strączkowych jadalnych:												
ogółem	8249	2611	1439	1035	1498	1309	272	57	22	4	#	
poniżej 1 ha	7899	2611	1428	1023	1442	1157	195	33	8	#	#	
1 – 2	267	-	11	11	51	121	45	17	10	-	#	
2 – 5	79	-	-	#	5	31	30	6	4	#	-	
5 ha i więcej	4	-	-	-	-	-	2	#	-	#	-	

TABL. 6. UŻYTKOWANIE GRUNTÓW I ZASIEWY W GOSPODARSTWACH ROLNYCH (cd.)
GOSPODARSTWA INDYWIDUALNE

Wyszczególnienie	Ogółem	Grupy obszarowe użytków rolnych w ha										
		0 – 1	1 – 2	2 – 3	3 – 5	5 – 10	10 – 15	15 – 20	20 – 30	30 – 50	50 i więcej	
w hektarach												
Powierzchnia uprawy strączkowych jadalnych według skali uprawy:												
ogółem	1677	142	180	156	345	547	213	56	28	11	#	#
poniżej 1 ha	1134	142	167	141	271	326	71	13	3	#	#	#
1 – 2	321	-	13	12	59	147	55	21	13	-	#	#
2 – 5	201	-	-	#	15	74	76	16	12	#	-	-
5 ha i więcej	22	-	-	-	-	-	11	#	-	#	-	-
liczba gospodarstw												
Gospodarstwa prowadzące uprawę ziemniaków:												
ogółem	206627	53256	51768	35274	39603	22406	3103	699	345	125	48	
poniżej 1 ha	198258	53252	51594	34894	37955	18368	1683	296	134	55	27	
1 – 2	6874	4	174	358	1511	3447	1003	225	108	34	10	
2 – 5	1410	-	-	22	137	576	398	159	84	26	8	
5 – 10	78	-	-	-	-	15	19	17	18	6	3	
10 ha i więcej	7	-	-	-	-	-	-	#	#	4	-	
w hektarach												
Powierzchnia uprawy ziemniaków według skali uprawy:												
ogółem	63219	7027	11600	10494	15758	13486	3083	942	549	222	60	
poniżej 1 ha	51293	7023	11401	10045	13754	8073	788	129	55	17	8	
1 – 2	7862	4	199	403	1686	3929	1183	276	128	41	12	
2 – 5	3492	-	-	46	317	1393	1001	407	231	75	21	
5 – 10	477	-	-	-	-	91	111	107	114	35	19	
10 ha i więcej	96	-	-	-	-	-	-	#	#	53	-	

TABL. 6. UŻYTKOWANIE GRUNTÓW I ZASIEWY W GOSPODARSTWACH ROLNYCH (cd.)

GOSPODARSTWA INDYWIDUALNE

Wyszczególnienie	Ogółem	Grupy obszarowe użytków rolnych w ha										
		0 – 1	1 – 2	2 – 3	3 – 5	5 – 10	10 – 15	15 – 20	20 – 30	30 – 50	50 i więcej	
liczba gospodarstw												
Gospodarstwa prowadzące uprawę warzyw gruntowych:												
ogółem	67886	27248	13646	8461	9955	6898	1210	279	134	39	16	
poniżej 0,1 ha	46461	22552	9783	5620	5550	2549	284	72	39	10	#	
0,1 – 0,5	14893	4528	3261	2155	2705	1870	278	55	25	13	3	
0,5 – 1	2200	166	338	306	590	634	120	27	13	3	3	
1 – 2	2142	#	264	274	587	791	168	42	11	3	-	
2 – 5	1827	-	-	106	523	872	238	53	24	6	5	
5 ha i więcej	363	-	-	-	-	182	122	30	22	4	3	
w hektarach												
Powierzchnia uprawy warzyw gruntowych według skali uprawy:												
ogółem	16576	1548	1414	1361	3359	5715	1990	506	355	85	243	
poniżej 0,1 ha	1581	771	331	186	186	91	11	3	2	1	#	
0,1 – 0,5	2462	666	523	354	475	369	55	11	5	2	0	
0,5 – 1	1436	108	223	204	385	412	74	18	8	2	2	
1 – 2	2876	#	338	371	799	1074	219	52	17	4	-	
2 – 5	5387	-	-	245	1513	2631	724	165	70	24	14	
5 ha i więcej	2834	-	-	-	-	1138	907	256	254	53	227	
liczba gospodarstw												
Gospodarstwa prowadzące uprawę warzyw pod osłonami:												
ogółem	2959	996	579	391	532	384	47	9	12	7	#	
poniżej 0,05 ha	1057	576	198	98	125	50	5	#	4	-	-	
0,05 – 0,1	556	202	119	81	97	51	#	#	#	#	-	
0,1 – 0,2	594	124	134	107	118	88	15	#	#	4	#	
0,2 – 0,5	520	84	96	73	126	121	14	#	#	#	-	
0,5 – 1,0	169	10	23	24	50	52	4	3	#	-	#	
1 ha i więcej	63	-	9	8	16	22	7	#	-	-	-	

TABL. 6. UŻYTKOWANIE GRUNTÓW I ZASIEWY W GOSPODARSTWACH ROLNYCH (dok.)
GOSPODARSTWA INDYWIDUALNE

Wyszczególnienie	Ogółem	Grupy obszarowe użytków rolnych w ha										
		0 – 1	1 – 2	2 – 3	3 – 5	5 – 10	10 – 15	15 – 20	20 – 30	30 – 50	50 i więcej	
liczba gospodarstw												
Gospodarstwa prowadzące uprawę sadów:.												
ogółem	32747	11546	7364	4648	5363	3133	475	119	56	24	19	
poniżej 1 ha	29914	11538	6917	4126	4459	2348	360	96	45	15	10	
1 – 2	1689	8	447	370	491	324	33	7	#	4	3	
2 – 5	914	-	-	152	413	302	31	6	6	-	4	
5 – 10	197	-	-	-	-	159	32	5	-	#	-	
10 – 20	28	-	-	-	-	-	19	5	#	#	-	
20 ha i więcej	5	-	-	-	-	-	-	-	#	#	#	
w hektarach												
Powierzchnia uprawy sadów według skali uprawy:												
ogółem	13467	2224	2294	1895	3001	2963	654	150	82	107	96	
poniżej 1 ha	6992	2216	1734	1071	1191	647	92	25	9	4	3	
1 – 2	2111	8	560	472	616	397	39	8	#	4	3	
2 – 5	2595	-	-	352	1194	919	87	15	16	-	13	
5 – 10	1252	-	-	-	-	1001	215	31	-	#	-	
10 – 20	347	-	-	-	-	-	222	71	#	#	-	
20 ha i więcej	171	-	-	-	-	-	-	-	#	#	#	

TABL. 7. ZWIERZĘTA GOSPODARSKIE W GOSPODARSTWACH ROLNYCH (cd.)
OGÓŁEM

Wyszczególnienie	Ogółem	Grupy obszarowe użytków rolnych w ha									
		0 – 1	1 – 2	2 – 3	3 – 5	5 – 10	10 – 15	15 – 20	20 – 30	30 – 50	50 i więcej
w sztukach											
Pogłowie krów według skali chowu:											
ogółem	181375	6495	27293	32190	52809	44955	9349	2796	1629	845	3014
1 – 2 sztuki	124731	6400	26079	28806	39643	20949	2187	366	200	69	32
3 – 9	48402	95	1194	3349	12940	22811	5690	1507	608	188	20
10 – 29	5034	-	#	35	196	1195	1472	851	752	353	160
30 – 49	544	-	-	-	#	-	-	#	#	169	204
50 – 99	573	-	-	-	-	-	-	-	-	#	507
100 – 199	801	-	-	-	-	-	-	-	-	-	801
200 i więcej	1290	-	-	-	-	-	-	-	-	-	1290
liczba gospodarstw											
Gospodarstwa utrzymujące trzodę chlewną:											
ogółem	65016	3561	11411	12233	19504	14806	2428	582	302	110	79
1 – 2 sztuki	34180	2933	8714	8079	9825	4234	324	41	21	6	3
3 – 9	17091	510	2153	3078	6348	4509	409	56	16	9	3
10 – 49	12323	109	522	1048	3241	5607	1319	310	127	30	10
50 – 99	993	#	19	20	77	360	298	109	69	29	10
100 – 199	303	3	#	8	11	77	60	57	51	18	16
200 i więcej	126	4	#	-	#	19	18	9	18	18	37
w sztukach											
Pogłowie trzody chlewnej według skali chowu:											
ogółem	542476	9701	31058	44876	107312	179908	66980	25512	21125	10149	45855
1 – 2 sztuki	50670	4083	12436	11980	15021	6530	506	68	32	9	5
3 – 9	82036	2143	9246	13740	30397	23798	2240	321	97	41	13
10 – 49	238231	1751	7823	16818	54545	112471	31775	8402	3516	808	322
50 – 99	63525	#	1090	1269	4781	22241	19079	7177	4999	2103	683
100 – 199	38549	366	#	1069	1328	9250	7449	7230	6990	2548	2106
200 i więcej	69465	1255	#	-	#	5618	5931	2314	5491	4640	42726

TABL. 7. ZWIERZĘTA GOSPODARSKIE W GOSPODARSTWACH ROLNYCH (cd.)
OGÓŁEM

Wyszczególnienie	Ogółem	Grupy obszarowe użytków rolnych w ha										
		0 – 1	1 – 2	2 – 3	3 – 5	5 – 10	10 – 15	15 – 20	20 – 30	30 – 50	50 i więcej	
liczba gospodarstw												
Gospodarstwa utrzymujące lochy:												
ogółem	21556	353	1436	2480	6495	8170	1797	450	240	80	55	
1 – 2 sztuki	13881	322	1264	2008	4850	4697	594	107	32	6	#	
3 – 9	6836	27	162	452	1591	3180	1015	245	124	30	10	
10 – 49	808	4	10	20	54	290	186	98	82	41	23	
50 – 99	18	-	-	-	-	3	#	-	#	#	11	
100 – 199	9	-	-	-	-	-	#	-	-	#	6	
200 i więcej	4	-	-	-	-	-	-	-	-	-	4	
w sztukach												
Pogłowie loch według skali chowu:												
ogółem	65646	590	2428	4658	13725	24807	8423	2806	2277	1253	4679	
1 – 2 sztuki	19759	400	1665	2676	6744	7070	960	180	53	10	#	
3 – 9	29387	114	624	1694	6325	13796	4722	1214	681	163	54	
10 – 49	11687	76	139	288	656	3791	2589	1412	1403	750	583	
50 – 99	1139	-	-	-	-	150	#	-	#	#	749	
100 – 199	1146	-	-	-	-	-	#	-	-	#	764	
200 i więcej	2528	-	-	-	-	-	-	-	-	-	2528	
liczba gospodarstw												
Gospodarstwa utrzymujące owce:												
ogółem	4875	646	1242	861	1128	809	115	32	16	14	12	
1 – 4 sztuki	1598	346	413	266	339	196	26	5	4	#	#	
5 – 9	938	153	271	149	219	125	14	3	3	#	-	
10 – 19	990	93	298	195	223	150	21	5	#	4	-	
20 – 49	979	46	232	198	257	211	21	9	#	#	3	
50 – 99	273	5	25	45	77	90	21	4	3	#	#	
100 – 199	81	3	3	7	11	34	9	6	3	#	3	
200 i więcej	16	-	-	#	#	3	3	-	#	#	4	

TABL. 7. ZWIERZĘTA GOSPODARSKIE W GOSPODARSTWACH ROLNYCH (cd.)
OGÓŁEM

Wyszczególnienie	Ogółem	Grupy obszarowe użytków rolnych w ha										
		0 – 1	1 – 2	2 – 3	3 – 5	5 – 10	10 – 15	15 – 20	20 – 30	30 – 50	50 i więcej	
w sztukach												
Pogłowie owiec według skali chowu:												
ogółem	83821	4815	14342	13523	19012	20536	4510	1468	930	1502	3183	
1 – 4 sztuki	3835	784	998	664	837	473	52	13	9	#	3	
5 – 9	5838	945	1689	912	1357	797	91	23	16	#	-	
10 – 19	12588	1152	3695	2560	2859	1918	282	58	#	47	-	
20 – 49	27566	1238	6152	5510	7311	6306	611	306	#	#	75	
50 – 99	17485	301	1394	2842	4734	6049	1503	238	195	#	#	
100 – 199	10109	395	414	835	1433	4063	1052	830	430	#	388	
200 i więcej	6400	-	-	#	#	930	919	-	#	#	2635	
liczba gospodarstw												
Gospodarstwa utrzymujące kozy:												
ogółem	11122	2847	3429	1935	1873	873	123	20	10	7	5	
1 – 2 sztuki	7941	2044	2499	1374	1316	594	93	11	7	3	-	
3 – 9	3028	780	889	543	516	256	28	9	#	#	3	
10 – 19	127	22	35	17	34	15	#	-	-	#	#	
20 – 49	17	-	4	#	7	5	-	-	-	-	-	
50 – 99	8	#	#	-	-	#	-	-	#	#	#	
100 i więcej	#	-	-	-	-	#	-	-	-	-	-	
w sztukach												
Pogłowie kóz według skali chowu:												
ogółem	25017	6061	7469	4200	4259	2430	268	53	78	116	83	
1 – 2 sztuki	10650	2752	3328	1859	1749	802	131	14	10	5	-	
3 – 9	11807	3004	3494	2098	1966	1052	116	39	#	#	16	
10 – 19	1497	245	431	220	373	185	#	-	-	#	#	
20 – 49	426	-	106	#	171	126	-	-	-	-	-	
50 – 99	513	#	#	-	-	#	-	-	#	#	#	
100 i więcej	#	-	-	-	-	#	-	-	-	-	-	

TABL. 7. ZWIERZĘTA GOSPODARSKIE W GOSPODARSTWACH ROLNYCH (cd.)
OGÓŁEM

Wyszczególnienie	Ogółem	Grupy obszarowe użytków rolnych w ha										
		0 – 1	1 – 2	2 – 3	3 – 5	5 – 10	10 – 15	15 – 20	20 – 30	30 – 50	50 i więcej	
liczba gospodarstw												
Gospodarstwa utrzymujące drób kurzy:												
ogółem	143541	26834	36302	27129	31525	18191	2543	581	286	102	48	
1 – 49 sztuk	133147	26045	34741	25580	28944	15322	1861	397	177	61	19	
50 – 149	9938	703	1481	1492	2499	2782	656	173	101	35	16	
150 – 499	173	16	7	17	36	60	18	9	3	4	3	
500 – 1999	49	12	14	5	8	6	#	-	#	#	-	
2000 – 4999	39	16	11	4	3	4	-	#	-	-	-	
5000 – 9999	40	10	13	10	#	#	#	-	#	-	#	
10000 i więcej	155	32	35	21	34	15	5	#	3	#	8	
w sztukach												
Pogłowie drobiu kurzego według skali chowu:												
ogółem	9372424	1379385	2066064	1487530	1554390	1546599	409675	73968	86413	66654	701746	
1 – 49 sztuk	1999012	332548	492057	378610	466215	277171	38406	8619	3665	1269	452	
50 – 149	647486	43071	93077	94430	159804	186863	46635	12214	7613	2573	1206	
150 – 499	34407	4350	1225	3460	6481	11625	3284	1635	735	895	717	
500 – 1999	50842	12635	13550	5980	7000	6410	#	-	#	#	-	
2000 – 4999	120410	53300	31100	13000	7500	12010	-	#	-	-	-	
5000 – 9999	257289	69800	84535	59800	#	#	#	-	#	-	#	
10000 i więcej	6262978	863681	1350520	932250	899390	1040520	314000	#	67500	#	687117	
liczba gospodarstw												
Gospodarstwa utrzymujące kury nioski:												
ogółem	130999	24376	33213	24983	28869	16410	2238	514	262	94	40	
1 – 49 sztuk	129279	24238	32945	24735	28444	15955	2133	481	240	81	27	
50 – 149	1508	87	223	222	394	422	96	31	18	10	5	
150 – 499	59	13	3	4	9	21	5	#	-	#	#	
500 – 1999	35	8	9	4	6	5	#	-	#	-	-	
2000 – 4999	31	12	11	4	#	#	-	-	-	-	-	
5000 – 9999	31	8	10	7	-	#	#	-	#	-	3	
10000 i więcej	56	10	12	7	14	4	#	#	#	#	4	

TABL. 7. ZWIERZĘTA GOSPODARSKIE W GOSPODARSTWACH ROLNYCH (cd.)
OGÓŁEM

Wyszczególnienie	Ogółem	Grupy obszarowe użytków rolnych w ha										
		0 – 1	1 – 2	2 – 3	3 – 5	5 – 10	10 – 15	15 – 20	20 – 30	30 – 50	50 i więcej	
w sztukach												
Pogłowie kur niosek według skali chowu:												
ogółem	3876711	606753	871578	498186	811584	441253	64701	58736	59767	62937	401216	
1 – 49 sztuk	1618746	257510	389846	305620	376362	238336	36403	8381	4302	1434	552	
50 – 149	91645	5078	13597	13566	23432	25807	5848	2055	1065	723	474	
150 – 499	14397	3750	700	650	1990	4710	1150	#	-	#	#	
500 – 1999	37315	8415	9800	4900	5000	5900	#	-	#	-	-	
2000 – 4999	94600	39000	30100	13000	#	#	-	-	-	-	-	
5000 – 9999	191589	49000	64535	43800	-	#	#	-	#	-	17354	
10000 i więcej	1828419	244000	363000	116650	399300	153500	#	#	#	#	382469	
liczba gospodarstw												
Gospodarstwa utrzymujące brojlery kurze:												
ogółem	16761	2276	3549	2820	3964	3190	653	170	96	28	15	
1 – 49 sztuk	16481	2235	3489	2779	3913	3137	634	165	91	27	11	
50 – 149	141	6	30	20	26	37	14	4	4	-	-	
150 – 499	15	3	#	3	5	#	#	-	-	-	-	
500 – 1999	10	4	3	#	-	#	-	-	-	#	-	
2000 – 4999	8	4	#	-	#	#	-	#	-	-	-	
5000 – 9999	9	3	#	#	#	#	-	-	-	-	-	
10000 i więcej	97	21	23	15	18	11	4	-	#	-	4	

TABL. 8. ZWIERZĘTA GOSPODARSKIE W GOSPODARSTWACH ROLNYCH (cd.)
GOSPODARSTWA INDYWIDUALNE

Wyszczególnienie	Ogółem	Grupy obszarowe użytków rolnych w ha									
		0 – 1	1 – 2	2 – 3	3 – 5	5 – 10	10 – 15	15 – 20	20 – 30	30 – 50	50 i więcej
w sztukach											
Pogłowie krów według skali chowu:											
ogółem	179217	6495	27290	32189	52809	44951	9349	2796	1620	759	959
1 – 2 sztuki	124721	6400	26076	28805	39643	20945	2187	366	200	69	30
3 – 9	48393	95	1194	3349	12940	22811	5690	1507	599	188	20
10 – 29	5001	-	#	35	196	1195	1472	851	752	333	147
30 – 49	422	-	-	-	#	-	-	#	#	169	#
50 – 99	293	-	-	-	-	-	-	-	-	-	293
100 – 199	#	-	-	-	-	-	-	-	-	-	#
200 i więcej	#	-	-	-	-	-	-	-	-	-	#
liczba gospodarstw											
Gospodarstwa utrzymujące trzodę chlewną:											
ogółem	64975	3560	11409	12231	19500	14804	2428	581	300	107	55
1 – 2 sztuki	34177	2933	8713	8078	9825	4233	324	41	21	6	3
3 – 9	17084	510	2152	3078	6345	4508	409	56	15	9	#
10 – 49	12318	108	522	1047	3240	5607	1319	310	126	30	9
50 – 99	990	#	19	20	77	360	298	108	69	28	9
100 – 199	298	3	#	8	11	77	60	57	51	17	12
200 i więcej	108	4	#	-	#	19	18	9	18	17	20
w sztukach											
Pogłowie trzody chlewnej według skali chowu:											
ogółem	522352	9674	31050	44863	107283	179903	66980	25453	21091	9746	26309
1 – 2 sztuki	50667	4083	12435	11979	15021	6529	506	68	32	9	5
3 – 9	81993	2143	9239	13740	30380	23794	2240	321	88	41	7
10 – 49	238132	1724	7823	16806	54533	112471	31775	8402	3491	808	299
50 – 99	63326	#	1090	1269	4781	22241	19079	7118	4999	2043	603
100 – 199	37933	366	#	1069	1328	9250	7449	7230	6990	2443	1595
200 i więcej	50301	1255	#	-	#	5618	5931	2314	5491	4402	23800

TABL. 8. ZWIERZĘTA GOSPODARSKIE W GOSPODARSTWACH ROLNYCH (cd.)
GOSPODARSTWA INDYWIDUALNE

Wyszczególnienie	Ogółem	Grupy obszarowe użytków rolnych w ha										
		0 – 1	1 – 2	2 – 3	3 – 5	5 – 10	10 – 15	15 – 20	20 – 30	30 – 50	50 i więcej	
liczba gospodarstw												
Gospodarstwa utrzymujące lochy:												
ogółem	21527	353	1435	2480	6495	8170	1797	449	238	78	32	
1 – 2 sztuki	13878	322	1263	2008	4850	4697	594	107	31	6	-	
3 – 9	6832	27	162	452	1591	3180	1015	244	123	29	9	
10 – 49	798	4	10	20	54	290	186	98	82	40	14	
50 – 99	14	-	-	-	-	3	#	-	#	#	7	
100 – 199	4	-	-	-	-	-	#	-	-	#	#	
200 i więcej	#	-	-	-	-	-	-	-	-	-	#	
w sztukach												
Pogłowie loch według skali chowu:												
ogółem	62871	590	2427	4658	13725	24807	8423	2802	2272	1202	1965	
1 – 2 sztuki	19755	400	1664	2676	6744	7070	960	180	51	10	-	
3 – 9	29367	114	624	1694	6325	13796	4722	1210	678	158	46	
10 – 49	11374	76	139	288	656	3791	2589	1412	1403	704	316	
50 – 99	904	-	-	-	-	150	#	-	#	#	514	
100 – 199	496	-	-	-	-	-	#	-	-	#	#	
200 i więcej	#	-	-	-	-	-	-	-	-	-	#	
liczba gospodarstw												
Gospodarstwa utrzymujące owce:												
ogółem	4868	646	1242	861	1127	809	115	31	16	12	9	
1 – 4 sztuki	1597	346	413	266	339	196	26	4	4	#	#	
5 – 9	938	153	271	149	219	125	14	3	3	#	-	
10 – 19	989	93	298	195	222	150	21	5	#	4	-	
20 – 49	978	46	232	198	257	211	21	9	#	#	#	
50 – 99	272	5	25	45	77	90	21	4	3	#	#	
100 – 199	79	3	3	7	11	34	9	6	3	#	#	
200 i więcej	15	-	-	#	#	3	3	-	#	#	4	

TABL. 8. ZWIERZĘTA GOSPODARSKIE W GOSPODARSTWACH ROLNYCH (cd.)
GOSPODARSTWA INDYWIDUALNE

Wyszczególnienie	Ogółem	Grupy obszarowe użytków rolnych w ha										
		0 – 1	1 – 2	2 – 3	3 – 5	5 – 10	10 – 15	15 – 20	20 – 30	30 – 50	50 i więcej	
w sztukach												
Pogłowie owiec według skali chowu:												
ogółem	82812	4815	14342	13523	18997	20536	4510	1464	930	766	2929	
1 – 4 sztuki	3831	784	998	664	837	473	52	9	9	#	#	
5 – 9	5838	945	1689	912	1357	797	91	23	16	#	-	
10 – 19	12573	1152	3695	2560	2844	1918	282	58	#	47	-	
20 – 49	27546	1238	6152	5510	7311	6306	611	306	#	#	#	
50 – 99	17398	301	1394	2842	4734	6049	1503	238	195	#	#	
100 – 199	9875	395	414	835	1433	4063	1052	830	430	#	#	
200 i więcej	5751	-	-	#	#	930	919	-	#	#	2635	
liczba gospodarstw												
Gospodarstwa utrzymujące kozy:												
ogółem	11119	2847	3429	1935	1873	873	123	19	10	6	4	
1 – 2 sztuki	7941	2044	2499	1374	1316	594	93	11	7	3	-	
3 – 9	3026	780	889	543	516	256	28	8	#	#	#	
10 – 19	127	22	35	17	34	15	#	-	-	#	#	
20 – 49	17	-	4	#	7	5	-	-	-	-	-	
50 – 99	7	#	#	-	-	#	-	-	#	-	#	
100 i więcej	#	-	-	-	-	#	-	-	-	-	-	
w sztukach												
Pogłowie kóz według skali chowu:												
ogółem	24914	6061	7469	4200	4259	2430	268	48	78	27	74	
1 – 2 sztuki	10650	2752	3328	1859	1749	802	131	14	10	5	-	
3 – 9	11793	3004	3494	2098	1966	1052	116	34	#	#	#	
10 – 19	1497	245	431	220	373	185	#	-	-	#	#	
20 – 49	426	-	106	#	171	126	-	-	-	-	-	
50 – 99	424	#	#	-	-	#	-	-	#	-	#	
100 i więcej	#	-	-	-	-	#	-	-	-	-	-	

TABL. 8. ZWIERZĘTA GOSPODARSKIE W GOSPODARSTWACH ROLNYCH (cd.)
GOSPODARSTWA INDYWIDUALNE

Wyszczególnienie	Ogółem	Grupy obszarowe użytków rolnych w ha										
		0 – 1	1 – 2	2 – 3	3 – 5	5 – 10	10 – 15	15 – 20	20 – 30	30 – 50	50 i więcej	
liczba gospodarstw												
Gospodarstwa utrzymujące drób kurzy:												
ogółem	143518	26832	36299	27125	31525	18189	2543	579	285	101	40	
1 – 49 sztuk	133139	26045	34738	25577	28944	15320	1861	397	177	61	19	
50 – 149	9936	703	1481	1491	2499	2782	656	173	101	35	15	
150 – 499	172	16	7	17	36	60	18	9	3	4	#	
500 – 1999	48	12	14	5	8	6	#	-	#	-	-	
2000 – 4999	38	16	11	4	3	4	-	-	-	-	-	
5000 – 9999	38	10	13	10	#	#	#	-	-	-	#	
10000 i więcej	147	30	35	21	34	15	5	-	3	#	3	
w sztukach												
Pogłowie drobiu kurzego według skali chowu:												
ogółem	8960198	1348550	2065998	1487398	1554390	1546549	409675	22468	80513	64737	379920	
1 – 49 sztuk	1998854	332548	491991	378568	466215	277121	38406	8619	3665	1269	452	
50 – 149	647308	43071	93077	94340	159804	186863	46635	12214	7613	2573	1118	
150 – 499	34040	4350	1225	3460	6481	11625	3284	1635	735	895	#	
500 – 1999	48925	12635	13550	5980	7000	6410	#	-	#	-	-	
2000 – 4999	116910	53300	31100	13000	7500	12010	-	-	-	-	-	
5000 – 9999	245135	69800	84535	59800	#	#	#	-	-	-	#	
10000 i więcej	5869026	832846	1350520	932250	899390	1040520	314000	-	67500	#	372000	
liczba gospodarstw												
Gospodarstwa utrzymujące kury nioski:												
ogółem	130981	24375	33210	24979	28869	16408	2238	513	261	93	35	
1 – 49 sztuk	129271	24238	32942	24732	28444	15953	2133	481	240	81	27	
50 – 149	1506	87	223	221	394	422	96	31	18	10	4	
150 – 499	57	13	3	4	9	21	5	#	-	#	-	
500 – 1999	35	8	9	4	6	5	#	-	#	-	-	
2000 – 4999	31	12	11	4	#	#	-	-	-	-	-	
5000 – 9999	28	8	10	7	-	#	#	-	-	-	#	
10000 i więcej	53	9	12	7	14	4	#	-	#	#	3	

TABL. 8. ZWIERZĘTA GOSPODARSKIE W GOSPODARSTWACH ROLNYCH (cd.)
GOSPODARSTWA INDYWIDUALNE

Wyszczególnienie	Ogółem	Grupy obszarowe użytków rolnych w ha										
		0 – 1	1 – 2	2 – 3	3 – 5	5 – 10	10 – 15	15 – 20	20 – 30	30 – 50	50 i więcej	
w sztukach												
Pogłowie kur niosek według skali chowu:												
ogółem	3785856	592753	871513	498054	811584	441203	64701	10736	53867	62507	378938	
1 – 49 sztuk	1618589	257510	389781	305578	376362	238286	36403	8381	4302	1434	552	
50 – 149	91467	5078	13597	13476	23432	25807	5848	2055	1065	723	386	
150 – 499	13600	3750	700	650	1990	4710	1150	#	-	#	-	
500 – 1999	37315	8415	9800	4900	5000	5900	#	-	#	-	-	
2000 – 4999	94600	39000	30100	13000	#	#	-	-	-	-	-	
5000 – 9999	174335	49000	64535	43800	-	#	#	-	-	-	#	
10000 i więcej	1755950	230000	363000	116650	399300	153500	#	-	#	#	372000	
liczba gospodarstw												
Gospodarstwa utrzymujące brojlery kurze:												
ogółem	16754	2275	3549	2820	3964	3190	653	169	96	27	11	
1 – 49 sztuk	16481	2235	3489	2779	3913	3137	634	165	91	27	11	
50 – 149	141	6	30	20	26	37	14	4	4	-	-	
150 – 499	15	3	#	3	5	#	#	-	-	-	-	
500 – 1999	9	4	3	#	-	#	-	-	-	-	-	
2000 – 4999	7	4	#	-	#	#	-	-	-	-	-	
5000 – 9999	9	3	#	#	#	#	-	-	-	-	-	
10000 i więcej	92	20	23	15	18	11	4	-	#	-	-	

TABL. 9. WYPOSAŻENIE GOSPODARSTW ROLNYCH W ŚRODKI PRODUKCJI
OGÓŁEM

Wyszczególnienie	Ogółem	Grupy obszarowe użytków rolnych w ha										
		0 – 1	1 – 2	2 – 3	3 – 5	5 – 10	10 – 15	15 – 20	20 – 30	30 – 50	50 i więcej	
liczba gospodarstw												
Gospodarstwa posiadające ciągniki własne o mocy silnika:												
ogółem	101164	6771	19986	20021	28912	20680	3240	789	409	185	171	
do 15 kW	12213	1903	4717	2878	1994	647	48	7	6	3	10	
15 – 25	28626	1833	5556	5954	8244	5786	858	212	102	44	37	
25 – 40	39616	2017	6465	7413	12097	9259	1587	415	206	81	76	
40 – 60	23273	918	2947	3563	6611	6697	1611	442	255	110	119	
60 – 100	2771	72	284	270	518	726	377	176	133	96	119	
100 i więcej kW	1159	67	176	194	286	213	53	32	33	33	72	
w sztukach												
Ciągniki o mocy silnika:												
ogółem	111109	7014	20553	20762	30201	24075	4886	1412	850	447	909	
do 15 kW	12359	1938	4765	2897	2010	661	51	7	8	3	19	
15 – 25	29199	1884	5673	6045	8354	5904	897	225	111	51	55	
25 – 40	40903	2065	6612	7634	12287	9583	1726	457	236	100	203	
40 – 60	24326	969	3031	3707	6723	6941	1762	503	310	138	242	
60 – 100	3044	89	289	281	536	755	394	188	147	120	245	
100 i więcej kW	1278	69	183	198	291	231	56	32	38	35	145	
liczba gospodarstw												
Gospodarstwa posiadające samochody ciężarowe:												
ogółem	11052	.	1932	1561	2790	3416	836	210	146	61	99	
w tym o ładowności do 2 ton	8166	.	1304	1135	2131	2631	616	152	94	39	63	
w sztukach												
Samochody ciężarowe:												
ogółem	13342	.	2408	1884	3253	3997	1008	260	191	96	244	
w tym o ładowności do 2 ton	8793	.	1436	1230	2265	2786	649	168	105	50	103	

TABL. 9. WYPOSAŻENIE GOSPODARSTW ROLNYCH W ŚRODKI PRODUKCJI (cd.)
OGÓŁEM

Wyszczególnienie	Ogółem	Grupy obszarowe użytków rolnych w ha									
		0 – 1	1 – 2	2 – 3	3 – 5	5 – 10	10 – 15	15 – 20	20 – 30	30 – 50	50 i więcej
liczba gospodarstw											
Gospodarstwa posiadające przyczepy:											
ogółem	23696	4386	4297	6332	5980	1574	506	310	155	155	
w tym ciągnikowe	21937	3886	3959	5891	5627	1486	487	298	150	152	
w sztukach											
Przyczepy:											
ogółem	28768	4928	4815	7176	7194	2120	808	620	340	766	
w tym ciągnikowe	25855	4172	4326	6554	6589	1942	751	516	320	684	
liczba gospodarstw											
Gospodarstwa wyposażone w maszyny i urządzenia rolnicze:											
ogółem	70753	10483	13468	23357	18840	3106	754	401	175	168	
kombajny zbożowe	6080	272	432	1191	2335	983	366	255	116	130	
kombajny ziemniaczane	3485	69	114	485	1580	756	246	149	53	33	
kombajny buraczane	279	4	#	5	68	81	45	41	21	12	
silosokombajny samobieżne	78	-	4	4	11	11	5	5	10	28	
silosokombajny pozostałe	224	7	14	28	65	47	27	20	8	8	
kosiarki ciągnikowe	49207	6436	8764	16121	14135	2523	624	343	139	122	
ładowcze chwytakowe	12237	547	1111	3189	5027	1434	433	267	114	115	
kopaczki do ziemniaków	37431	5366	6941	12294	10337	1760	425	198	69	40	
sadzarki do ziemniaków	27931	2358	3816	8769	9957	2047	543	292	91	57	
przyczepy zbierające	6595	385	707	1986	2596	577	157	93	44	50	
prasy zbierające	5333	167	302	900	2203	984	357	221	99	100	
agregaty uprawowe	3218	28	48	208	1365	837	304	212	86	130	
dojarki bańkowe	8834	247	556	2087	4042	1252	364	194	64	28	
dojarki rurociągowe	276	10	19	56	110	30	12	10	8	21	
konwiowe schładzarki do mleka	6101	208	571	1770	2596	662	177	82	27	8	
zbiornikowe schładzarki do mleka	1361	31	71	279	549	216	95	63	30	27	

TABL. 9. WYPOSAŻENIE GOSPODARSTW ROLNYCH W ŚRODKI PRODUKCJI (cd.)
OGÓŁEM

Wyszczególnienie	Ogółem	Grupy obszarowe użytków rolnych w ha									
		0 – 1	1 – 2	2 – 3	3 – 5	5 – 10	10 – 15	15 – 20	20 – 30	30 – 50	50 i więcej
w sztukach											
Maszyny i urządzenia rolnicze:											
kombajny zbożowe	6216	.	275	438	1201	2358	993	369	259	123	200
kombajny ziemniaczane	3505	.	69	114	488	1584	760	249	150	54	37
kombajny buraczane	280	.	4	#	5	68	81	46	41	21	12
silosokombajny samobieżne	87	.	-	4	4	11	11	5	5	11	36
silosokombajny pozostałe	240	.	8	19	30	65	48	29	22	9	10
kosiarki ciągnikowe	49852	.	6474	8826	16285	14356	2585	642	351	153	180
ładowcze chwytakowe	12339	.	551	1116	3192	5045	1442	436	271	123	163
kopaczki do ziemniaków	37544	.	5376	6953	12322	10371	1770	430	202	71	48
sadzarki do ziemniaków	27984	.	2359	3821	8776	9972	2056	544	295	93	67
przyczepy zbierające	6662	.	390	708	1993	2603	581	160	96	48	83
prasy zbierające	5418	.	174	310	914	2217	987	362	226	105	123
agregaty uprawowe	3387	.	33	48	214	1374	853	314	228	99	224
dojarki bańkowe	8965	.	250	561	2106	4090	1267	376	205	69	41
dojarki rurociągowe	290	.	10	19	57	110	30	12	12	8	32
konwiowe schładzarki do mleka	6350	.	218	598	1837	2706	684	183	85	29	10
zbiornikowe schładzarki do mleka	1399	.	31	71	281	554	225	99	65	32	41
liczba gospodarstw											
Gospodarstwa wyposażone w urządzenia regulujące stosunki wodne:											
ogółem	177449	.	64282	40354	43558	24299	3393	816	428	187	178
w tym urządzenia nawadniające	604	.	176	105	155	127	23	5	5	3	5
ciśnieniowe stacjonarne	205	.	66	40	44	42	6	3	#	#	#
ciśnieniowe przENOŚNE	281	.	66	45	80	65	14	3	3	#	3
grawitacyjne	42	.	11	3	11	14	#	#	-	-	#
inne	101	.	37	24	24	13	#	-	#	-	-

TABL. 9. WYPOSAŻENIE GOSPODARSTW ROLNYCH W ŚRODKI PRODUKCJI (cd.)
OGÓŁEM

Wyszczególnienie	Ogółem	Grupy obszarowe użytków rolnych w ha										
		0 – 1	1 – 2	2 – 3	3 – 5	5 – 10	10 – 15	15 – 20	20 – 30	30 – 50	50 i więcej	
w hektarach												
Powierzchnia upraw nawadnianych przynajmniej raz w ciągu roku:												
ogółem	374	.	54	38	79	111	26	8	37	9	12	
w tym:												
ziemiopłodów w uprawie polowej	88	.	8	8	13	24	2	3	21	-	9	
drzew i krzewów owocowych	30	.	6	7	1	9	-	1	3	-	4	
warzyw i truskawek	211	.	25	21	53	71	21	4	7	9	-	
liczba gospodarstw												
Gospodarstwa posiadające budynki:												
ogółem	265319	75854	69471	43754	46038	25141	3446	821	425	187	182	
obory	42743	5801	11196	8477	9836	5997	908	257	129	60	82	
chlewnie	12754	1408	2299	1812	2965	3003	764	212	154	63	74	
kurniki	17810	5444	3473	2111	2961	2858	657	170	88	26	22	
stodoły	107932	18820	27569	19726	23618	14835	2327	559	275	104	99	
wiaty	22834	3256	3843	3517	5693	4906	953	280	171	88	127	
garaże	52071	14325	9729	6768	9939	8616	1763	468	253	100	110	
budynki wielofunkcyjne	154478	38284	40325	27411	29572	15941	2058	447	234	105	101	
pozostałe budynki gospodarcze	18503	6800	3519	2267	2952	2334	390	101	60	24	56	
w sztukach												
Budynki i budowle												
obory	43271	5817	11233	8528	9953	6134	942	275	139	73	177	
chlewnie	13156	1415	2333	1836	3016	3079	806	241	185	85	160	
kurniki	18081	5470	3513	2133	3001	2900	685	178	99	32	70	
stodoły	109566	18891	27716	19898	24046	15328	2482	609	304	125	167	
wiaty	24551	3384	4039	3753	6088	5314	1062	326	206	123	256	
garaże	56361	15077	10324	7215	10741	9582	2127	576	332	164	223	
budynki wielofunkcyjne	158260	38764	41044	27967	30384	16743	2207	498	289	135	229	
pozostałe budynki gospodarcze	21112	7310	4044	2560	3336	2812	479	122	77	51	321	

TABL. 9. WYPOSAŻENIE GOSPODARSTW ROLNYCH W ŚRODKI PRODUKCJI (dok.)
OGÓŁEM

Wyszczególnienie	Ogółem	Grupy obszarowe użytków rolnych w ha										
		0 – 1	1 – 2	2 – 3	3 – 5	5 – 10	10 – 15	15 – 20	20 – 30	30 – 50	50 i więcej	
w procentach												
Stopień wykorzystania budynków na działalność rolniczą:												
obór	80,4	53,1	71,7	80,2	85,7	90,6	94,8	92,9	90,5	89,7	67,0	
chlewni	84,6	50,3	66,8	75,8	84,4	91,5	94,5	91,2	89,8	94,8	91,9	
kurników	52,7	74,6	48,6	25,6	90,4	47,5	94,4	99,2	79,4	58,7	85,5	
stodół	81,2	44,8	70,2	82,1	90,2	94,7	97,2	96,5	93,6	82,4	93,3	
wiat	69,2	41,4	43,7	51,3	82,7	74,4	93,9	95,2	92,6	88,0	90,4	
garaży	68,2	17,8	45,3	65,9	79,7	89,5	94,2	95,3	93,7	92,4	81,6	
budynków wielofunkcyjnych	80,0	52,9	74,1	83,7	88,3	91,0	93,6	93,2	81,0	94,7	88,8	
pozostałych budynków gospodarczych	68,7	50,5	54,4	73,5	76,5	89,4	73,2	40,2	60,8	80,3	84,9	
liczba gospodarstw												
Gospodarstwa dysponujące powierzchnią magazynową do przechowywania:												
zbóż ogółem	66679	.	17907	14551	18544	12392	2132	552	316	141	144	
kiszzonek	2407	.	142	266	643	885	252	92	58	25	44	
owoców i warzyw	10565	.	2709	2185	2831	2250	424	87	47	17	15	

**TABL. 10. WYPOSAŻENIE GOSPODARSTW ROLNYCH W ŚRODKI PRODUKCJI
GOSPODARSTWA INDYWIDUALNE**

Wyszczególnienie	Ogółem	Grupy obszarowe użytków rolnych w ha										
		0 – 1	1 – 2	2 – 3	3 – 5	5 – 10	10 – 15	15 – 20	20 – 30	30 – 50	50 i więcej	
liczba gospodarstw												
Gospodarstwa posiadające ciągniki własne o mocy silnika:												
ogółem	101052	6770	19981	20017	28905	20673	3235	782	398	172	119	
do 15 kW	12204	1902	4716	2878	1994	647	48	7	6	3	3	
15 – 25	28601	1833	5556	5954	8244	5785	858	211	99	41	20	
25 – 40	39552	2017	6463	7411	12093	9256	1584	410	200	75	43	
40 – 60	23202	918	2945	3562	6608	6694	1610	439	247	104	75	
60 – 100	2708	72	283	269	518	725	375	174	129	88	75	
100 i więcej kW	1134	67	176	194	286	212	53	31	32	33	50	
w sztukach												
Ciągniki o mocy silnika:												
ogółem	110436	7013	20542	20749	30194	24058	4877	1397	818	406	382	
do 15 kW	12341	1937	4764	2897	2010	661	51	7	8	3	3	
15 – 25	29161	1884	5673	6045	8354	5903	897	224	108	48	25	
25 – 40	40711	2065	6610	7632	12283	9579	1722	449	228	88	55	
40 – 60	24136	969	3024	3701	6720	6932	1760	500	295	130	105	
60 – 100	2876	89	288	276	536	754	391	186	142	102	112	
100 i więcej kW	1211	69	183	198	291	229	56	31	37	35	82	
liczba gospodarstw												
Gospodarstwa posiadające samochody ciężarowe:												
ogółem	10973	.	1929	1559	2788	3411	832	207	138	55	54	
w tym o ładowności do 2 ton	8106	.	1302	1134	2130	2627	612	151	88	34	28	
w sztukach												
Samochody ciężarowe:												
ogółem	13138	.	2404	1880	3251	3985	1000	254	169	80	115	
w tym o ładowności do 2 ton	8679	.	1434	1229	2264	2779	641	166	95	39	32	

TABL. 10. WYPOSAŻENIE GOSPODARSTW ROLNYCH W ŚRODKI PRODUKCJI
GOSPODARSTWA INDYWIDUALNE

Wyszczególnienie	Ogółem	Grupy obszarowe użytków rolnych w ha									
		0 – 1	1 – 2	2 – 3	3 – 5	5 – 10	10 – 15	15 – 20	20 – 30	30 – 50	50 i więcej
liczba gospodarstw											
Gospodarstwa posiadające przyczepy:											
ogółem	23592	.	4382	4294	6326	5973	1570	500	299	144	104
w tym ciągnikowe	21837	.	3883	3957	5887	5620	1482	481	287	139	101
w sztukach											
Przyczepy:											
ogółem	28191	.	4923	4811	7169	7171	2105	785	584	307	336
w tym ciągnikowe	25345	.	4168	4323	6549	6569	1933	730	481	287	305
liczba gospodarstw											
Gospodarstwa wyposażone w maszyny i urządzenia rolnicze:											
ogółem	70649	.	10482	13465	23353	18832	3103	748	389	162	115
kombajny zbożowe	6014	.	271	430	1190	2330	983	363	251	110	86
kombajny ziemniaczane	3471	.	69	114	485	1580	756	246	147	53	21
kombajny buraczane	274	.	4	#	5	68	81	45	41	21	7
silosokombajny samobieżne	59	.	-	4	4	11	11	5	5	9	10
silosokombajny pozostałe	218	.	7	13	28	65	47	27	19	7	5
kosiarki ciągnikowe	49127	.	6435	8761	16118	14129	2520	620	334	129	81
ładowcze chwytakowe	12165	.	546	1108	3189	5022	1434	428	258	106	74
kopaczki do ziemniaków	37400	.	5365	6939	12294	10332	1760	423	193	67	27
sadzarki do ziemniaków	27896	.	2357	3815	8768	9956	2047	542	287	86	38
przyczepy zbierające	6568	.	384	707	1985	2596	577	157	90	41	31
prasy zbierające	5274	.	166	300	900	2201	984	355	216	90	62
agregaty uprawowe	3166	.	27	48	207	1364	837	301	211	82	89
dojarki bańkowe	8824	.	247	556	2087	4042	1252	364	193	62	21
dojarki rurociągowe	261	.	10	19	56	110	30	12	10	7	7
konwiowe schładzarki do mleka	6099	.	208	571	1770	2596	662	177	82	26	7
zbiornikowe schładzarki do mleka	1344	.	31	71	279	549	216	95	63	27	13

TABL. 10. WYPOSAŻENIE GOSPODARSTW ROLNYCH W ŚRODKI PRODUKCJI (cd.)
GOSPODARSTWA INDYWIDUALNE

Wyszczególnienie	Ogółem	Grupy obszarowe użytków rolnych w ha									
		0 – 1	1 – 2	2 – 3	3 – 5	5 – 10	10 – 15	15 – 20	20 – 30	30 – 50	50 i więcej
w sztukach											
Maszyny i urządzenia rolnicze:											
kombajny zbożowe	6083		272	431	1200	2349	993	365	255	116	102
kombajny ziemniaczane	3488		69	114	488	1584	760	249	148	54	22
kombajny buraczane	275		4	#	5	68	81	46	41	21	7
silosokombajny samobieżne	60		-	4	4	11	11	5	5	10	10
silosokombajny pozostałe	231		8	18	30	65	48	29	20	8	5
kosiarki ciągnikowe	49722		6472	8821	16282	14348	2582	637	340	141	99
ładowcze chwytakowe	12228		550	1113	3192	5040	1442	431	261	115	84
kopaczki do ziemniaków	37503		5374	6951	12322	10366	1770	428	196	67	29
sadzarki do ziemniaków	27939		2357	3820	8775	9971	2056	543	290	87	40
przyczepy zbierające	6616		389	708	1992	2603	581	160	92	45	46
prasy zbierające	5338		173	306	914	2214	987	360	221	95	68
agregaty uprawowe	3273		30	48	213	1373	853	310	227	94	125
dojarki bańkowe	8950		250	561	2106	4090	1267	376	204	64	32
dojarki rurociągowe	269		10	19	57	110	30	12	12	7	12
konwiowe schładzarki do mleka	6348		218	598	1837	2706	684	183	85	28	9
zbiornikowe schładzarki do mleka	1370		31	71	281	554	225	99	65	29	15
liczba gospodarstw											
Gospodarstwa wyposażone w urządzenia regulujące stosunki wodne:											
ogółem	177359		64267	40344	43545	24287	3390	808	418	175	124
w tym urządzenia nawadniające	596		174	105	154	126	23	5	5	3	#
ciśnieniowe stacjonarne	201		65	40	43	41	6	3	#	#	#
ciśnieniowe przenośne	277		65	45	80	65	14	3	3	#	-
grawitacyjne	41		11	3	11	14	#	#	-	-	-
inne	101		37	24	24	13	#	-	#	-	-

TABL. 10. WYPOSAŻENIE GOSPODARSTW ROLNYCH W ŚRODKI PRODUKCJI (cd.)
GOSPODARSTWA INDYWIDUALNE

Wyszczególnienie	Ogółem	Grupy obszarowe użytków rolnych w ha										
		0 – 1	1 – 2	2 – 3	3 – 5	5 – 10	10 – 15	15 – 20	20 – 30	30 – 50	50 i więcej	
w hektarach												
Powierzchnia upraw nawadnianych przynajmniej raz w ciągu roku:												
ogółem	358	.	52	38	79	109	26	8	37	9	-	
w tym:												
ziemiopłodów w uprawie polowej	79	.	8	8	13	24	2	3	21	-	-	
drzew i krzewów owocowych	26	.	6	7	1	9	-	1	3	-	-	
warzyw i truskawek	211	.	25	21	53	71	21	4	7	9	-	
liczba gospodarstw												
Gospodarstwa posiadające budynki:												
ogółem	265167	75851	69452	43742	46026	25128	3440	815	413	175	125	
obory	42698	5801	11195	8475	9836	5996	907	257	125	55	51	
chlewnie	12704	1408	2297	1811	2961	3000	764	211	150	58	44	
kurniki	17788	5442	3471	2109	2961	2857	657	168	87	24	12	
stodoły	107858	18820	27562	19722	23614	14832	2325	555	270	98	60	
wiaty	22750	3256	3842	3517	5690	4899	949	277	165	80	75	
garaże	52000	14325	9724	6766	9937	8611	1759	466	246	94	72	
budynki wielofunkcyjne	154386	38283	40314	27405	29565	15931	2056	442	226	100	64	
pozostałe budynki gospodarcze	18439	6800	3514	2265	2949	2329	388	97	57	17	23	
w sztukach												
Budynki i budowle												
obory	43161	5817	11232	8526	9953	6131	941	275	135	65	86	
chlewnie	13045	1415	2331	1835	3012	3070	806	238	181	79	78	
kurniki	18023	5468	3511	2130	3001	2899	685	170	97	27	35	
stodoły	109431	18891	27709	19894	24042	15325	2480	603	298	117	72	
wiaty	24355	3384	4038	3753	6084	5299	1053	322	196	112	114	
garaże	56181	15077	10314	7213	10739	9575	2123	573	319	131	117	
budynki wielofunkcyjne	158037	38763	41030	27961	30377	16713	2205	492	273	122	101	
pozostałe budynki gospodarcze	20700	7310	4027	2557	3329	2757	471	115	71	28	35	

TABL. 10. WYPOSAŻENIE GOSPODARSTW ROLNYCH W ŚRODKI PRODUKCJI (dok.)
GOSPODARSTWA INDYWIDUALNE

Wyszczególnienie	Ogółem	Grupy obszarowe użytków rolnych w ha										
		0 – 1	1 – 2	2 – 3	3 – 5	5 – 10	10 – 15	15 – 20	20 – 30	30 – 50	50 i więcej	
w procentach												
Stopień wykorzystania budynków na działalność rolniczą:												
obór	80,8	53,1	71,7	80,2	85,7	90,6	95,1	92,9	93,8	95,2	60,7	
chlewni	84,7	50,3	66,9	75,9	84,6	92,1	94,5	92,7	91,2	96,1	95,3	
kurników	51,7	74,4	48,6	25,6	90,4	47,5	94,4	98,0	80,8	100,0	86,8	
stodół	81,2	44,8	70,3	82,1	90,2	94,7	97,3	97,1	95,2	82,0	95,0	
wiat	68,6	41,4	43,7	51,3	82,9	74,4	96,1	96,1	95,5	86,8	94,7	
garaży	68,2	17,8	45,3	65,9	79,7	89,5	94,3	95,3	94,1	92,2	87,9	
budynków wielofunkcyjnych	80,0	52,9	74,1	83,7	88,3	91,3	93,7	93,4	86,7	94,2	89,4	
pozostałych budynków gospodarczych	65,4	50,5	54,1	73,4	76,5	87,7	76,3	37,9	63,2	96,0	66,4	
liczba gospodarstw												
Gospodarstwa dysponujące powierzchnią magazynową do przechowywania:												
zbóż ogółem	66602	-	17907	14551	18540	12388	2131	-	308	132	96	
kiszonek	2381	-	142	266	643	885	252	-	57	21	23	
owoców i warzyw	10559	-	2709	2185	2831	2250	424	-	44	17	12	

TABL. 11. STOSOWANIE NAWOZÓW I ŚRODKÓW OCHRONY ROŚLIN W GOSPODARSTWACH ROLNYCH
OGÓŁEM

Wyszczególnienie	Ogółem	Grupy obszarowe użytków rolnych w ha								
		1 – 2	2 – 3	3 – 5	5 – 10	10 – 15	15 – 20	20 – 30	30 – 50	50 i więcej
		liczba gospodarstw								
Gospodarstwa stosujące nawozy mineralne:										
ogółem	145661	48694	33130	37542	21708	3128	749	389	161	160
azotowe (N)	113122	33567	25426	30907	19008	2861	691	366	151	145
fosforowe (P ₂ O ₅)	70269	17889	14816	20041	14034	2345	565	324	128	127
potasowe (K ₂ O)	62233	15476	12750	17744	12912	2221	556	320	127	127
wieloskładnikowe	101077	32054	22190	26216	16683	2672	643	347	136	136
Gospodarstwa stosujące nawozy wapniowe (CaO):										
ogółem	31706	8000	6430	8797	6526	1248	326	196	86	97
Gospodarstwa stosujące nawozy organiczne pochodzenia zwierzęcego:										
ogółem	140442	42597	32686	38421	22241	3117	732	380	152	115
Gospodarstwa stosujące środki ochrony roślin:										
ogółem	144555	47784	32710	37555	21920	3137	752	388	158	151
owadobójcze	100823	32344	22168	26039	16428	2628	644	331	130	111
grzybobójcze i zaprawy nasienne	83220	23612	17810	22571	15379	2569	652	342	147	138
chwastobójcze i hormonalne	130578	40432	29457	35152	21069	3052	730	382	156	148
gryzoniobójcze	26178	6159	4973	7236	5940	1238	316	179	69	68

**TABL. 12. STOSOWANIE NAWOZÓW I ŚRODKÓW OCHRONY ROŚLIN W GOSPODARSTWACH ROLNYCH
GOSPODARSTWA INDYWIDUALNE**

Wyszczególnienie	Ogółem	Grupy obszarowe użytków rolnych w ha								
		1 – 2	2 – 3	3 – 5	5 – 10	10 – 15	15 – 20	20 – 30	30 – 50	50 i więcej
		liczba gospodarstw								
Gospodarstwa stosujące nawozy mineralne:										
ogółem	145565	48684	33125	37535	21699	3127	745	383	153	114
azotowe (N)	113046	33566	25424	30901	19002	2860	688	361	144	100
fosforowe (P ₂ O ₅)	70212	17888	14815	20038	14030	2344	561	320	122	94
potasowe (K ₂ O)	62181	15475	12749	17741	12910	2220	553	316	123	94
wieloskładnikowe	100998	32044	22185	26211	16676	2671	640	341	132	98
Gospodarstwa stosujące nawozy wapniowe (CaO):										
ogółem	31663	7997	6427	8794	6523	1248	323	195	83	73
Gospodarstwa stosujące nawozy organiczne pochodzenia zwierzęcego:										
ogółem	140375	42594	32680	38416	22239	3117	730	374	145	80
Gospodarstwa stosujące środki ochrony roślin:										
ogółem	144458	47775	32704	37546	21912	3136	748	382	151	104
owadobójcze	100758	32337	22165	26034	16423	2628	641	328	128	74
grzybobójcze i zaprawy nasienne	83142	23607	17806	22566	15374	2568	649	337	141	94
chwasobójcze i hormonalne	130495	40427	29455	35146	21062	3051	726	376	150	102
gryzoniobójcze	26146	6158	4973	7235	5939	1238	316	177	66	44

TABL. 13. WYDATKI, ZADŁUŻENIE I SPŁATA KREDYTÓW W GOSPODARSTWACH ROLNYCH
OGÓŁEM

Wyszczególnienie	Ogółem	Grupy obszarowe użytków rolnych w ha								
		1 – 2	2 – 3	3 – 5	5 – 10	10 – 15	15 – 20	20 – 30	30 – 50	50 i więcej
		liczba gospodarstw								
Gospodarstwa, które poniosły wydatki na zakup środków trwałych:										
ogółem	14252	2716	2428	3888	3591	937	306	191	99	95
zakup ziemi	2167	468	279	383	520	248	95	81	45	48
zakup ciągników, innych środków transportu, maszyn i urządzeń	11189	1805	1908	3256	2965	729	237	141	76	71
w tym z przeznaczeniem wyłącznie lub głównie do prowadzenia działalności pozarolniczej	1149	234	207	299	272	77	21	11	10	18
zakup ciągników	2510	487	524	692	511	153	55	34	30	24
zakup innych środków transportu, maszyn i urządzeń	9225	1399	1485	2705	2564	630	203	117	56	65
pozostałe zakupy inwestycyjne do prowadzenia działalności pozarolniczej	1698	559	340	397	301	57	16	10	7	11
Gospodarstwa, które poniosły wydatki inwestycyjne (pozostałe):										
ogółem	68913	22738	15426	17556	10592	1702	440	250	109	99
budowa, remont lub modernizacja budynków:										
mieszkalnych	49784	17190	11377	12617	7076	1039	258	135	58	34
gospodarczych	14446	3409	2849	3920	3119	687	212	129	55	65
zwiększenie stada podstawowego i zmianę kierunku produkcji zwierzęcej	4601	1155	888	1184	916	240	90	63	33	32

TABL. 13. WYDATKI, ZADŁUŻENIE I SPŁATA KREDYTÓW W GOSPODARSTWACH ROLNYCH (dok)
OGÓŁEM

Wyszczególnienie	Ogółem	Grupy obszarowe użytków rolnych w ha								
		1 – 2	2 – 3	3 – 5	5 – 10	10 – 15	15 – 20	20 – 30	30 – 50	50 i więcej
		liczba gospodarstw								
Gospodarstwa, które poniosły wydatki inwestycyjne (pozostałe) (dok.):										
nowe nasadzenia i zmianę kierunku produkcji roślinnej	7079	2263	1419	1765	1248	244	55	42	22	21
zalesienia	1512	400	327	422	279	50	14	11	5	4
rozbudowę infrastruktury technicznej gospodarstwa	12880	4202	2849	3307	2005	335	91	46	16	29
Gospodarstwa, które poniosły wydatki na produkcję bieżącą:										
ogółem	168011	58509	38363	42301	23893	3356	804	422	190	169
zakup nawozów, wapna i środków ochrony roślin	150247	50762	34159	38537	22152	3166	755	390	165	161
zakup pasz	57912	14201	11536	16085	12614	2305	612	318	131	107
zakup paliwa	93308	19772	19706	28593	20508	3201	783	409	175	159
zakup usług rolniczych	108901	43274	25585	25046	12851	1580	330	143	38	53
dzierzawę ziemi	7457	930	720	1514	2509	1015	343	235	95	94
Gospodarstwa zadłużone:										
ogółem	20519	4650	3700	5403	4862	1100	349	234	105	116
Gospodarstwa spłacające kredyty i pożyczki:										
ogółem	14074	1665	2102	4069	4350	1132	334	223	101	98

**TABL. 14. WYDATKI, ZADŁUŻENIE I SPŁATA KREDYTÓW W GOSPODARSTWACH ROLNYCH
GOSPODARSTWA INDYWIDUALNE**

Wyszczególnienie	Ogółem	Grupy obszarowe użytków rolnych w ha								
		1 – 2	2 – 3	3 – 5	5 – 10	10 – 15	15 – 20	20 – 30	30 – 50	50 i więcej
		liczba gospodarstw								
Gospodarstwa, które poniosły wydatki na zakup środków trwałych:										
ogółem.....	14215	2714	2428	3888	3588	937	304	188	95	72
zakup ziemi	2156	468	279	383	519	248	94	81	45	39
zakup ciągników, innych środków transportu, maszyn i urządzeń	11160	1804	1908	3256	2963	729	237	138	73	51
w tym z przeznaczeniem wyłącznie lub głównie do prowadzenia działalności pozarolniczej	1138	233	207	299	272	77	21	9	10	10
zakup ciągników	2505	487	524	692	511	153	55	34	29	20
zakup innych środków transportu maszyn i urządzeń.....	9197	1398	1485	2705	2562	630	203	114	53	46
pozostałe zakupy inwestycyjne do prowadzenia działalności pozarolniczej.....	1686	557	340	397	300	57	15	10	6	4
Gospodarstwa, które poniosły wydatki inwestycyjne (pozostałe):										
ogółem	68868	22734	15425	17555	10591	1702	438	246	102	74
budowa, remont lub modernizacja budynków:										
mieszkalnych	49776	17189	11377	12616	7076	1039	257	135	56	31
gospodarczych	14417	3407	2849	3919	3118	687	210	127	51	48
zwiększenie stada podstawowego i zmianę kierunku produkcji zwierzęcej.....	4584	1155	887	1184	916	240	90	61	31	20

TABL. 14. WYDATKI, ZADŁUŻENIE I SPŁATA KREDYTÓW W GOSPODARSTWACH ROLNYCH (dok.)
GOSPODARSTWA INDYWIDUALNE

Wyszczególnienie	Ogółem	Grupy obszarowe użytków rolnych w ha								
		1 – 2	2 – 3	3 – 5	5 – 10	10 – 15	15 – 20	20 – 30	30 – 50	50 i więcej
		liczba gospodarstw								
Gospodarstwa, które poniosły wydatki inwestycyjne (pozostałe) (dok.):										
nowe nasadzenia i zmianę kierunku produkcji roślinnej	7075	2261	1419	1764	1248	244	55	42	21	21
zalesienia	1511	400	327	422	279	50	14	11	4	4
rozbudowę infrastruktury technicznej gospodarstwa	12873	4201	2849	3307	2005	335	91	46	14	25
Gospodarstwa, które poniosły wydatki na produkcję bieżącą:										
ogółem	167890	58497	38354	42291	23883	3354	798	414	177	121
zakup nawozów, wapna i środków ochrony roślin	150145	50750	34152	38529	22143	3164	751	384	158	114
zakup pasz	57848	14201	11532	16083	12612	2305	608	314	124	69
zakup paliwa	93224	19770	19704	28590	20503	3200	778	401	165	113
zakup usług rolniczych	108854	43269	25580	25042	12847	1580	330	140	33	33
dzierżawę ziemi	7434	929	720	1514	2506	1015	342	235	93	79
Gospodarstwa zadłużone:										
ogółem	20465	4649	3699	5403	4858	1100	346	229	102	79
Gospodarstwa spłacające kredyty i pożyczki:										
ogółem	14035	1665	2102	4069	4347	1132	331	222	99	68

TABL. 15. DOCHODY GOSPODARSTW DOMOWYCH Z UŻYTKOWNIKIEM GOSPODARSTWA INDYWIDUALNEGO

Wyszczególnienie	Ogółem	Grupy obszarowe użytków rolnych w ha									
		0 – 1	1 – 2	2 – 3	3 – 5	5 – 10	10 – 15	15 – 20	20 – 30	30 – 50	50 i więcej
		liczba gospodarstw									
Gospodarstwa domowe z użytkownikami, w których wystąpiły dochody z tytułu:											
ogółem	373490	156830	88369	48444	48697	25960	3548	855	447	190	150
prowadzenia działalności rolniczej	265415	83420	66997	41307	44206	24528	3409	819	423	179	127
prowadzenia działalności pozarolniczej ..	49557	21039	12246	6213	6026	3191	512	145	74	56	55
pracy najemnej	184277	83900	44460	23449	21646	9509	919	221	88	39	46
emerytury lub renty	227309	90715	53128	32115	32568	16179	1898	402	181	78	45
innych źródeł niezarobkowych poza emeryturą i rentą	38822	18314	9765	4567	4199	1755	159	27	21	8	7
Gospodarstwa domowe o dochodach przekraczających 50% dochodów z:											
ogółem	373490	156830	88369	48444	48697	25960	3548	855	447	190	150
działalności rolniczej	40724	2787	7636	5865	10082	10735	2408	621	355	146	89
działalności rolniczej i pracy najemnej ..	2504	76	275	406	843	757	109	24	10	#	#
pracy najemnej	114070	58998	27912	12902	10300	3630	241	53	12	8	14
pracy najemnej i działalności rolniczej ..	13784	2531	3671	2893	3232	1364	74	13	3	#	#
emerytury i renty	133093	62155	31957	17690	15607	5327	289	47	14	4	3
działalności pozarolniczej	22300	11050	5632	2407	2050	910	129	47	29	18	28
niezarobkowych źródeł utrzymania poza emeryturą i rentą	17212	9378	4436	1646	1273	422	32	7	10	3	5
pozostałe gospodarstwa	29803	9855	6850	4635	5310	2815	266	43	14	8	7

TABL. 16. PRACUJĄCY W GOSPODARSTWACH INDYWIDUALNYCH

Wyszczególnienie	Ogółem	Grupy obszarowe użytków rolnych w ha									
		0 – 1	1 – 2	2 – 3	3 – 5	5 – 10	10 – 15	15 – 20	20 – 30	30 – 50	50 i więcej
		osoby									
Członkowie gospodarstw domowych z użytkownikiem gospodarstwa rolnego											
pracujący w gospodarstwie rolnym:											
ogółem	530544	131871	130789	90422	103648	60923	8903	2142	1082	467	297
mężczyźni	278379	66063	67309	47789	56245	33694	4993	1218	610	278	180
kobiety	252165	65808	63480	42633	47403	27229	3910	924	472	189	117
osoby w wieku:											
do 34 lat	154549	25623	36233	28397	35877	23033	3709	910	461	193	113
35 – 44	115975	28609	28722	19497	22344	13775	2059	503	270	117	79
45 – 54	115305	31221	28935	18564	21321	12612	1826	450	206	97	73
55 – 64	72172	22168	18275	11997	12420	6264	735	160	97	34	22
65 lat i więcej	72542	24250	18624	11967	11686	5239	573	119	48	26	10
nie ustalono	1	-	-	-	-	-	1	-	-	-	-
użytkownicy gospodarstw rolnych											
razem	258571	79895	65040	40621	43745	24346	3397	808	420	178	121
mężczyźni	160698	44308	37883	25426	29974	18832	2889	723	385	165	113
kobiety	97873	35587	27157	15195	13771	5514	508	85	35	13	8
osoby w wieku:											
do 34 lat	40498	9162	9874	6721	8244	5244	881	201	110	43	18
35 – 44	62348	17422	15239	9817	11267	7019	1065	271	146	59	43
45 – 54	68534	20479	17142	10536	11869	7037	999	248	120	60	44
55 – 64	42274	14959	10923	6590	6397	2977	306	59	39	11	13
65 lat i więcej	44916	17873	11862	6957	5968	2069	145	29	5	5	3
nie ustalono	1	-	-	-	-	-	1	-	-	-	-

TABL. 16. PRACUJĄCY W GOSPODARSTWACH INDYWIDUALNYCH (cd.)

Wyszczególnienie	Ogółem	Grupy obszarowe użytków rolnych w ha									
		0 – 1	1 – 2	2 – 3	3 – 5	5 – 10	10 – 15	15 – 20	20 – 30	30 – 50	50 i więcej
		osoby									
Pracujący wyłącznie w swoim gospodarstwie rolnym:											
ogółem	379507	85033	89478	65737	79112	49194	7576	1823	937	384	233
mężczyźni	185360	38895	42147	32049	40120	26088	4160	1011	524	225	141
kobiety	194147	46138	47331	33688	38992	23106	3416	812	413	159	92
Pracujący głównie w swoim gospodarstwie rolnym i dodatkowo poza gospodarstwem											
ogółem	5628	391	1003	951	1501	1378	260	68	39	30	7
mężczyźni	4117	256	685	655	1135	1064	205	59	29	22	7
kobiety	1511	135	318	296	366	314	55	9	10	8	-
Pracujący głównie poza swoim gospodarstwem rolnym i dodatkowo w gospodarstwie:											
ogółem	145409	46447	40308	23734	23035	10351	1067	251	106	53	57
mężczyźni	88902	26912	24477	15085	14990	6542	628	148	57	31	32
kobiety	56507	19535	15831	8649	8045	3809	439	103	49	22	25

TABL. 16. PRACUJĄCY W GOSPODARSTWACH INDYWIDUALNYCH (dok.)

Wyszczególnienie	Ogółem	Grupy obszarowe użytków rolnych w ha									
		0 – 1	1 – 2	2 – 3	3 – 5	5 – 10	10 – 15	15 – 20	20 – 30	30 – 50	50 i więcej
		osoby									
Pracujący w swoim gospodarstwie rolnym:											
ogółem	530544	131871	130789	90422	103648	60923	8903	2142	1082	467	297
użytkownicy gospodarstw rolnych	258571	79895	65040	40621	43745	24346	3397	808	420	178	121
małżonkowie użytkowników	131155	33021	32907	21937	24784	15091	2328	581	302	126	78
pozostali członkowie rodziny	140818	18955	32842	27864	35119	21486	3178	753	360	163	98
Pracujący przeciętnie w roku w swoim gospodarstwie rolnym:											
ogółem	530544	131871	130789	90422	103648	60923	8903	2142	1082	467	297
do 2 godzin dziennie	243136	100809	64651	32708	29263	13381	1594	414	175	77	64
3 – 5	126604	20914	36569	26364	27634	13041	1505	307	152	72	46
6 – 8	80288	5514	18291	17781	22915	13353	1756	365	195	77	41
9 – 10	43782	1527	6895	8396	13893	10654	1687	390	200	96	44
11 – 12	18529	414	2039	2909	5784	5661	1145	302	163	64	48
13 i więcej godzin dziennie	11889	238	886	1340	3290	4321	1147	347	191	80	49
Pracownicy najemni (spoza gospodarstwa domowego) zatrudnieni w gospodarstwie rolnym na stałe											
	2493	377	503	369	373	326	99	33	68	45	300

TABL. 17. GOSPODARSTWA ROLNE WEDŁUG GRUP OBSZAROWYCH UŻYTKÓW ROLNYCH, PODREGIONÓW I POWIATÓW

OGÓŁEM

Wyszczególnienie	Ogółem	Grupy obszarowe użytków rolnych w ha									
		0-1	1-2	2-5	5-10	10-15	15-20	20-30	30-50	50 i więcej	
WOJEWÓDZTWO	I	373726	156835	88397	97179	25986	3561	865	467	210	226
	p	783562	66056	124625	303879	171313	42163	14747	11091	7914	41774
Podregion krakowsko-tarnowski	I	198591	89585	44047	46125	15033	2506	637	354	153	151
	p	428152	37523	61549	145385	100220	29747	10856	8397	5778	28696
Powiaty:											
bocheński	I	15341	5510	3772	4922	1016	82	15	11	6	7
	p	32990	2427	5386	15430	6500	967	259	259	226	1535
brzeski	I	15961	5558	4273	4879	1049	132	30	23	6	11
	p	34684	2518	6105	15021	6941	1542	501	555	210	1292
chrzanowski	I	15312	11997	2378	834	78	4	5	4	6	6
	p	11727	4565	3218	2298	487	50	80	112	217	699
dąbrowski	I	10281	2139	1990	3877	1838	312	78	30	13	4
	p	35988	951	2812	12917	12379	3709	1343	716	507	655
krakowski	I	40115	19559	9835	8237	2076	267	59	33	21	28
	p	72145	8468	13629	25425	13597	3183	1000	798	828	5217
miechowski	I	9099	1913	1132	2438	2405	821	230	117	33	10
	p	46696	741	1585	8315	17021	9856	3911	2734	1194	1340
olkuski	I	14767	6549	3515	3458	1047	130	28	26	9	5
	p	29011	2793	4916	11002	6770	1539	485	628	327	550
oświęcimski	I	15158	9983	3046	1650	344	57	30	16	13	19
	p	21379	3965	4156	4946	2253	687	518	387	502	3967
proszowicki	I	7575	1358	1048	2632	2050	361	67	38	8	13
	p	32688	619	1482	9027	13913	4210	1147	880	316	1095
tarnowski	I	33146	11310	8162	10545	2688	280	67	36	30	28
	p	77617	5022	11591	33255	17455	3281	1137	864	1134	3879
wielicki	I	16613	10105	3868	2151	383	50	23	15	6	12
	p	21563	4027	5286	6292	2530	611	393	339	234	1853
m. Tarnów	I	5223	3604	1028	502	59	10	5	5	#	8
	p	11664	1428	1384	1458	374	113	83	124	#	6614

TABL. 17. GOSPODARSTWA ROLNE WEDŁUG GRUP OBSZAROWYCH UŻYTKÓW ROLNYCH, PODREGIONÓW I POWIATÓW (dok.)

OGÓŁEM

Wyszczególnienie		Grupy obszarowe użytków rolnych w ha									
		Ogółem	0-1	1-2	2-5	5-10	10-15	15-20	20-30	30-50	50 i więcej
I – liczba gospodarstw											
p – powierzchnia użytków rolnych w ha											
Podregion nowosądecki	I	153910	52395	40314	49134	10670	1005	205	91	49	47
	p	329453	22729	57634	152903	69293	11819	3499	2168	1843	7565
Powiaty:											
gorlicki	I	17207	5953	4443	5252	1235	224	46	26	16	12
	p	40714	2663	6398	16196	8316	2676	787	623	621	2435
limanowski	I	18958	5091	4224	7673	1861	93	10	#	-	4
	P	47104	2102	6116	24587	11868	1073	167	#	-	1150
myślenicki	I	17764	6567	5110	5377	650	44	9	5	#	#
	P	31399	2901	7375	16161	4047	513	159	119	#	#
nowosądecki	I	28312	9907	6528	9255	2374	185	31	13	8	11
	P	62559	4166	9323	29348	15361	2142	536	322	277	1083
nowotarski	I	25995	6887	6382	9290	3018	321	60	20	10	7
	P	68907	3119	9198	29704	20011	3782	1007	473	351	1262
suski	I	13515	3904	4143	4967	484	14	-	3	-	-
	P	25938	1749	5943	15038	2965	169	-	74	-	-
tatrzański	I	8169	2451	2829	2469	386	21	4	3	4	#
	P	15835	1272	3963	7501	2450	240	68	72	156	#
wadowicki	I	20908	9430	6093	4590	618	99	43	19	10	6
	P	33771	3924	8559	13590	3990	1178	737	443	394	955
m. Nowy Sącz	I	3082	2205	562	261	44	4	#	-	-	4
	P	3226	833	758	777	285	47	#	-	-	488
Podregion m. Kraków	I	21225	14855	4036	1920	283	50	23	22	8	28
	P	25957	5803	5441	5591	1800	597	393	527	293	5512
m. Kraków	I	21225	14855	4036	1920	283	50	23	22	8	28
	P	25957	5803	5441	5591	1800	597	393	527	293	5512

TABL. 18. GOSPODARSTWA ROLNE WEDŁUG GRUP OBSZAROWYCH UŻYTKÓW ROLNYCH, PODREGIONÓW I POWIATÓW

GOSPODARSTWA INDYWIDUALNE

Wyszczególnienie	Ogółem	Grupy obszarowe użytków rolnych w ha									
		0-1	1-2	2-5	5-10	10-15	15-20	20-30	30-50	50 i więcej	
WOJEWÓDZTWO	I	373506	156831	88369	97144	25963	3551	856	448	190	154
	p	758627	66055	124582	303771	171151	42039	14595	10622	7139	18672
Podregion krakowsko-tarnowski	I	198460	89584	44027	46107	15019	2504	630	346	142	101
	p	409989	37523	61518	145329	100116	29724	10740	8196	5349	11494
Powiaty:											
bocheński	I	15334	5510	3770	4920	1016	82	13	11	6	6
	p	32840	2427	5383	15424	6500	967	225	259	226	1428
brzeski	I	15947	5558	4270	4877	1047	132	30	21	6	6
	p	33953	2518	6099	15014	6926	1542	501	504	210	638
chrzanowski	I	15307	11997	2377	834	78	4	5	4	5	3
	p	11254	4565	3217	2298	487	50	80	112	187	258
dąbrowski	I	10275	2139	1989	3875	1837	312	78	30	13	#
	p	35629	951	2810	12911	12370	3709	1343	716	507	#
krakowski	I	40091	19558	9831	8236	2075	265	59	32	18	17
	p	68974	8468	13624	25422	13588	3160	1000	771	707	2234
miechowski	I	9094	1913	1131	2438	2405	821	230	117	33	6
	p	45969	741	1583	8315	17021	9856	3911	2734	1194	614
olkuski	I	14763	6549	3515	3457	1047	130	28	25	8	4
	p	28675	2793	4916	10999	6770	1539	485	607	281	283
oświęcimski	I	15137	9983	3045	1646	342	57	29	15	11	9
	p	17996	3965	4154	4932	2239	687	502	358	415	744
proszowicki	I	7571	1358	1048	2632	2050	361	66	37	8	11
	p	32412	619	1482	9027	13913	4210	1132	855	316	860
tarnowski	I	33123	11310	8158	10541	2683	280	65	35	28	23
	p	76218	5022	11584	33242	17425	3281	1104	838	1073	2649
wielicki	I	16606	10105	3867	2150	382	50	22	14	6	10
	p	20777	4027	5284	6289	2521	611	376	317	234	1119
m. Tarnów	I	5212	3604	1026	501	57	10	5	5	-	4
	p	5293	1428	1381	1454	357	113	83	124	-	353

TABL. 18. GOSPODARSTWA ROLNE WEDŁUG GRUP OBSZAROWYCH UŻYTKÓW ROLNYCH, PODREGIONÓW I POWIATÓW (dok.)

GOSPODARSTWA INDYWIDUALNE

Wyszczególnienie		Ogółem	Grupy obszarowe użytków rolnych w ha								
			0-1	1-2	2-5	5-10	10-15	15-20	20-30	30-50	50 i więcej
I – liczba gospodarstw											
p – powierzchnia użytków rolnych w ha											
Podregion nowosądecki	I	153839	52392	40309	49119	10662	1000	203	82	41	31
	p	325077	22728	57627	152856	69242	11757	3463	1947	1535	3922
Powiaty:											
gorlicki	I	17194	5952	4442	5250	1234	222	46	25	15	8
	p	39278	2662	6397	16188	8311	2653	787	594	573	1114
limanowski	I	18951	5091	4223	7670	1861	93	10	#	-	#
	p	46836	2102	6115	24579	11868	1073	167	#	-	#
myślenicki	I	17759	6567	5109	5376	650	43	9	4	#	-
	p	31273	2901	7373	16159	4047	500	159	91	#	-
nowosądecki	I	28297	9906	6527	9254	2371	183	31	11	5	9
	p	62129	4166	9322	29346	15341	2115	536	273	182	848
nowotarski	I	25985	6887	6382	9287	3016	321	59	19	9	5
	p	68003	3119	9198	29694	19999	3782	989	453	320	448
suski	I	13511	3904	4143	4966	483	14	-	#	-	-
	p	25878	1749	5943	15034	2960	169	-	#	-	-
tatrzański	I	8167	2451	2828	2469	386	21	4	3	4	#
	p	15782	1272	3961	7501	2450	240	68	72	156	#
wadowicki	I	20897	9430	6093	4587	617	99	43	18	7	3
	p	32961	3924	8559	13581	3981	1178	737	419	261	320
m. Nowy Sącz	I	3078	2204	562	260	44	4	#	-	-	3
	p	2936	833	758	774	285	47	#	-	-	219
Podregion m. Kraków	I	21207	14855	4033	1918	282	47	23	20	7	22
	p	23561	5803	5437	5586	1793	559	393	479	255	3257
m. Kraków	I	21207	14855	4033	1918	282	47	23	20	7	22
	p	23561	5803	5437	5586	1793	559	393	479	255	3257

TABL. 19. GOSPODARSTWA INDYWIDUALNE^a WEDŁUG OSOBY KIERUJĄCEJ, PODREGIONÓW I POWIATÓW

Powiaty	Ogółem	Gospodarstwa których kierujący jest			
		jednocześnie użytko- wnikiem	członkiem gospodarstwa domowego użytkownika		osobą spoza gospo- darstwa domowego użytkownika
			razem	w tym współmał- żonkiem użytko- wnika	
liczba gospodarstw					
WOJEWÓDZTWO	259862	252056	7578	4210	228
Podregion krakowsko- -tarnowski	142467	138682	3692	2221	93
Powiaty:					
bocheński	11558	11248	303	164	7
brzeski	12239	11927	310	172	#
chrzanowski	6338	6133	189	129	16
dąbrowski	8834	8618	214	106	#
krakowski	28843	28054	772	506	17
miechowski	8510	8355	149	104	6
olkuski	7874	7646	213	142	15
oświęcimski	10648	10351	290	198	7
proszowicki	7316	7201	112	64	3
tarnowski	27667	26884	777	417	6
wielicki	10818	10520	294	177	4
m. Tarnów	1822	1745	69	42	8
Podregion nowosądecki .	109669	105948	3676	1870	45
Powiaty:					
gorlicki	13669	13204	461	253	4
limanowski	14903	14375	525	232	3
myślenicki	12678	12288	387	216	3
nowosądecki	22450	21849	595	272	6
nowotarski	16120	15462	655	313	3
suski	8268	7933	330	153	5
tatrzański	5140	4904	232	135	4
wadowicki	14911	14446	455	278	10
m. Nowy Sącz	1530	1487	36	18	7
Podregion m. Kraków	7726	7426	210	119	90
m. Kraków	7726	7426	210	119	90

TABL. 19. GOSPODARSTWA INDYWIDUALNE^a WEDŁUG OSOBY KIERUJĄCEJ, PODREGIONÓW I POWIATÓW (dok.)

Powiaty	Ogółem	Gospodarstwa których kierujący jest			
		jednocześnie użytko- wnikiem	członkiem gospodarstwa domowego użytkownika		osobą spoza gospo- darstwa domowego użytkownika
			razem	w tym współmał- żonkiem użytko- wnika	
w odsetkach					
WOJEWÓDZTWO	100,0	97,0	2,9	1,6	0,1
Podregion krakowsko- -tarnowski	100,0	97,3	2,6	1,6	0,1
Powiaty:					
bocheński	100,0	97,3	2,6	1,4	0,1
brzeski	100,0	97,5	2,5	1,4	0,0
chrzanowski	100,0	96,8	3,0	2,0	0,3
dąbrowski	100,0	97,6	2,4	1,2	0,0
krakowski	100,0	97,3	2,7	1,8	0,1
miechowski	100,0	98,2	1,8	1,2	0,1
olkuski	100,0	97,1	2,7	1,8	0,2
oświęcimski	100,0	97,2	2,7	1,9	0,1
proszowicki	100,0	98,4	1,5	0,9	0,0
tarnowski	100,0	97,2	2,8	1,5	0,0
wielicki	100,0	97,2	2,7	1,6	0,0
m. Tarnów	100,0	95,8	3,8	2,3	0,4
Podregion nowosądecki ..	100,0	96,6	3,4	1,7	0,0
Powiaty:					
gorlicki	100,0	96,6	3,4	1,9	0,0
limanowski	100,0	96,5	3,5	1,6	0,0
myślenicki	100,0	96,9	3,1	1,7	0,0
nowosądecki	100,0	97,3	2,7	1,2	0,0
nowotarski	100,0	95,9	4,1	1,9	0,0
suski	100,0	95,9	4,0	1,9	0,1
tatrzański	100,0	95,4	4,5	2,6	0,1
wadowicki	100,0	96,9	3,1	1,9	0,1
m. Nowy Sącz	100,0	97,2	2,4	1,2	0,5
Podregion m. Kraków	100,0	96,1	2,7	1,5	1,2
m. Kraków	100,0	96,1	2,7	1,5	1,2

^a Bez spółek cywilnych

TABL. 20. GOSPODARSTWA ROLNE WEDŁUG POZIOMU WYKSZTAŁCENIA ROLNICZEGO OSOBY KIERUJĄCEJ, PODREGIONÓW I POWIATÓW

OGÓŁEM

Powiaty	Ogółem	Gospodarstwa których kierujący posiada wykształcenie rolnicze					Gospodarstwa których kierujący nie posiada wykształcenia rolniczego
		wyższe	policealne	średnie zawodowe	zasadnicze zawodowe	kurs rolniczy	
liczba gospodarstw							
WOJEWÓDZTWO	260020	1383	179	7840	17956	57900	174762
Podregion krakowsko-tarnowski	142569	833	101	5028	11049	29969	95589
Powiaty:							
bocheński	11562	59	9	495	906	2619	7474
brzeski	12244	58	12	367	1082	2612	8113
chrzanowski	6342	20	2	73	106	772	5369
dąbrowski	8838	35	6	467	647	1920	5763
krakowski	28863	237	16	843	1912	6222	19633
miechowski	8515	73	11	552	1118	2178	4583
olkuski	7876	57	6	247	506	1587	5473
oświęcimski	10665	48	7	287	496	1836	7991
proszowicki	7320	57	8	446	1530	1933	3346
tarnowski	27689	98	14	971	2361	5780	18465
wielicki	10824	60	7	211	333	2289	7924
m. Tarnów	1831	31	3	69	52	221	1455
Podregion nowosądecki	109710	414	60	2683	6695	26774	73084
Powiaty:							
gorlicki	13677	58	9	389	918	2800	9503
limanowski	14908	58	10	503	1365	4384	8588
myślenicki	12682	51	8	308	1027	2929	8359
nowosądecki	22459	103	17	745	1515	5093	14986
nowotarski	16124	36	5	152	676	4656	10599
suski	8269	18	7	120	214	2324	5586
tatrzański	5141	7	1	21	97	1250	3765
wadowicki	14917	64	3	397	849	3048	10556
m. Nowy Sącz	1533	19	-	48	34	290	1142
Podregion m. Kraków ...	7741	136	18	129	212	1157	6089
m. Kraków	7741	136	18	129	212	1157	6089

TABL. 21. GOSPODARSTWA ROLNE WEDŁUG POZIOMU WYKSZTAŁCENIA ROLNICZEGO OSOBY KIERUJĄCEJ, PODREGIONÓW I POWIATÓW

GOSPODARSTWA INDYWIDUALNE

Powiaty	Ogółem	Gospodarstwa których kierujący posiada wykształcenie rolnicze					Gospodarstwa których kierujący nie posiada wykształcenia rolniczego
		wyższe	policealne	średnie zawodowe	zasadnicze zawodowe	kurs rolniczy	
liczba gospodarstw							
WOJEWÓDZTWO	259875	1327	176	7816	17953	57889	174714
Podregion krakowsko-tarnowski	142477	798	99	5013	11046	29960	95561
Powiaty:							
bocheński	11558	58	9	495	906	2617	7473
brzeski	12239	56	12	367	1082	2611	8111
chrzanowski	6338	18	2	73	106	772	5367
dąbrowski	8836	34	6	466	647	1920	5763
krakowski	28843	228	16	840	1912	6220	19627
miechowski	8510	71	10	551	1118	2178	4582
olkuski	7874	57	6	247	506	1586	5472
oświęcimski	10649	43	7	282	494	1836	7987
proszowicki	7316	55	8	446	1530	1931	3346
tarnowski	27673	95	13	967	2361	5779	18458
wielicki	10818	57	7	210	332	2289	7923
m. Tarnów	1823	26	3	69	52	221	1452
Podregion nowosądecki	109670	400	60	2676	6695	26772	73067
Powiaty:							
gorlicki	13669	54	9	387	918	2800	9501
limanowski	14903	57	10	502	1365	4384	8585
myślenicki	12678	50	8	308	1027	2929	8356
nowosądecki	22451	100	17	743	1515	5093	14983
nowotarski	16120	35	5	151	676	4655	10598
suski	8268	17	7	120	214	2324	5586
tatrzański	5140	7	1	21	97	1250	3764
wadowicki	14911	63	3	396	849	3047	10553
m. Nowy Sącz	1530	17	-	48	34	290	1141
Podregion m. Kraków ...	7728	129	17	127	212	1157	6086
m. Kraków	7728	129	17	127	212	1157	6086

TABL. 21. GOSPODARSTWA ROLNE WEDŁUG POZIOMU WYKSZTAŁCENIA ROLNICZEGO OSOBY KIERUJĄCEJ, PODREGIONÓW I POWIATÓW (dok.)

GOSPODARSTWA INDYWIDUALNE

Powiaty	Ogółem	Gospodarstwa których kierujący posiada wykształcenie rolnicze					Gospodarstwa których kierujący nie posiada wykształcenia rolniczego
		wyższe	policealne	średnie zawodowe	zasadnicze zawodowe	kurs rolniczy	
w odsetkach							
WOJEWÓDZTWO	100,0	0,5	0,1	3,0	6,9	22,3	67,2
Podregion krakowsko-tarnowski	100,0	0,6	0,1	3,5	7,8	21,0	67,1
Powiaty:							
bocheński	100,0	0,5	0,1	4,3	7,8	22,6	64,7
brzeski	100,0	0,5	0,1	3,0	8,8	21,3	66,3
chrzanowski	100,0	0,3	0,0	1,2	1,7	12,2	84,7
dąbrowski	100,0	0,4	0,1	5,3	7,3	21,7	65,2
krakowski	100,0	0,8	0,1	2,9	6,6	21,6	68,0
miechowski	100,0	0,8	0,1	6,5	13,1	25,6	53,8
olkuski	100,0	0,7	0,1	3,1	6,4	20,1	69,5
oświęcimski	100,0	0,4	0,1	2,6	4,6	17,2	75,0
proszowicki	100,0	0,8	0,1	6,1	20,9	26,4	45,7
tarnowski	100,0	0,3	0,0	3,5	8,5	20,9	66,7
wielicki	100,0	0,5	0,1	1,9	3,1	21,2	73,2
m. Tarnów	100,0	1,4	0,2	3,8	2,9	12,1	79,6
Podregion nowosądecki	100,0	0,4	0,1	2,4	6,1	24,4	66,6
Powiaty:							
gorlicki	100,0	0,4	0,1	2,8	6,7	20,5	69,5
limanowski	100,0	0,4	0,1	3,4	9,2	29,4	57,6
myślenicki	100,0	0,4	0,1	2,4	8,1	23,1	65,9
nowosądecki	100,0	0,4	0,1	3,3	6,7	22,7	66,7
nowotarski	100,0	0,2	0,0	0,9	4,2	28,9	65,7
suski	100,0	0,2	0,1	1,5	2,6	28,1	67,6
tatrzański	100,0	0,1	0,0	0,4	1,9	24,3	73,2
wadowicki	100,0	0,4	0,0	2,7	5,7	20,4	70,8
m. Nowy Sącz	100,0	1,1	-	3,1	2,2	19,0	74,6
Podregion m. Kraków	100,0	1,7	0,2	1,6	2,7	15,0	78,8
m. Kraków	100,0	1,7	0,2	1,6	2,7	15,0	78,8

TABL. 22. GOSPODARSTWA ROLNE WEDŁUG CZASU PROWADZENIA GOSPODARSTWA PRZEZ OSOBĘ KIERUJĄCĄ, PODREGIONÓW I POWIATÓW

OGÓŁEM

Powiaty	Ogółem	Gospodarstwa prowadzone przez kierującego przez okres					
		do 1 roku	2 - 5	6 - 10	11 - 15	16 - 20	21 lat i więcej
liczba gospodarstw							
WOJEWÓDZTWO	260020	25073	35815	46043	29877	30749	92463
Podregion krakowsko-tarnowski	142569	12580	18755	24661	17059	17722	51792
Powiaty:							
bocheński	11562	930	1594	2108	1455	1460	4015
brzeski	12244	805	1805	2234	1357	1521	4522
chrzanowski	6342	696	617	793	469	697	3070
dąbrowski	8838	617	1388	1663	1055	1151	2964
krakowski	28863	3308	3621	4844	3421	3629	10040
miechowski	8515	1053	925	1432	1113	1224	2768
olkuski	7876	668	972	1422	999	963	2852
oświęcimski	10665	625	1198	1730	1400	1247	4465
proszowicki	7320	376	922	1461	1259	1145	2157
tarnowski	27689	1686	3987	4877	3160	3261	10718
wielicki	10824	1541	1325	1738	1190	1256	3774
m. Tarnów	1831	275	401	359	181	168	447
Podregion nowosądecki	109710	10105	15976	20150	12159	12353	38967
Powiaty:							
gorlicki	13677	1971	1926	2244	1474	1411	4651
limanowski	14908	960	2384	3030	1823	1731	4980
myślenicki	12682	1183	1796	2287	1354	1474	4588
nowosądecki	22459	1764	3589	4714	2598	2548	7246
nowotarski	16124	1198	2461	3175	1759	1862	5669
suski	8269	807	1089	1275	749	869	3480
tatrzański	5141	571	640	776	473	633	2048
wadowicki	14917	1260	1928	2406	1818	1690	5815
m. Nowy Sącz	1533	391	163	243	111	135	490
Podregion m. Kraków ...	7741	2388	1084	1232	659	674	1704
m. Kraków	7741	2388	1084	1232	659	674	1704

TABL. 23. GOSPODARSTWA ROLNE WEDŁUG CZASU PROWADZENIA GOSPODARSTWA PRZEZ OSOBĘ KIERUJĄCĄ, PODREGIONÓW I POWIATÓW

GOSPODARSTWA INDYWIDUALNE

Powiaty	Ogółem	Gospodarstwa prowadzone przez kierującego przez okres					
		do 1 roku	2 - 5	6 - 10	11 - 15	16 - 20	21 lat i więcej
liczba gospodarstw							
WOJEWÓDZTWO	259875	25046	35793	46007	29856	30739	92434
Podregion krakowsko-tarnowski	142477	12570	18737	24639	17045	17716	51770
Powiaty:							
bocheński	11558	929	1592	2107	1455	1460	4015
brzeski	12239	805	1805	2233	1356	1520	4520
chrzanowski	6338	696	615	793	468	696	3070
dąbrowski	8836	617	1388	1663	1053	1151	2964
krakowski	28843	3308	3617	4839	3419	3628	10032
miechowski	8510	1053	923	1431	1113	1224	2766
olkuski	7874	667	972	1421	999	963	2852
oświęcimski	10649	623	1197	1728	1395	1246	4460
proszowicki	7316	376	921	1460	1258	1144	2157
tarnowski	27673	1682	3982	4872	3160	3261	10716
wielicki	10818	1540	1325	1735	1189	1256	3773
m. Tarnów	1823	274	400	357	180	167	445
Podregion nowosądecki	109670	10093	15974	20139	12152	12350	38962
Powiaty:							
gorlicki	13669	1971	1925	2242	1473	1410	4648
limanowski	14903	956	2384	3029	1823	1731	4980
myślenicki	12678	1182	1796	2285	1353	1474	4588
nowosądecki	22451	1760	3588	4713	2596	2548	7246
nowotarski	16120	1197	2461	3175	1758	1861	5668
suski	8268	807	1089	1274	749	869	3480
tatrzański	5140	570	640	776	473	633	2048
wadowicki	14911	1259	1928	2402	1818	1690	5814
m. Nowy Sącz	1530	391	163	243	109	134	490
Podregion m. Kraków ...	7728	2383	1082	1229	659	673	1702
m. Kraków	7728	2383	1082	1229	659	673	1702

TABL. 23. GOSPODARSTWA ROLNE WEDŁUG CZASU PROWADZENIA GOSPODARSTWA PRZEZ OSOBĘ KIERUJĄCĄ, PODREGIONÓW I POWIATÓW (dok.)

GOSPODARSTWA INDYWIDUALNE

Powiaty	Ogółem	Gospodarstwa prowadzone przez kierującego przez okres					
		do 1 roku	2 - 5	6 - 10	11 - 15	16 - 20	21 lat i więcej
w odsetkach							
WOJEWÓDZTWO	100,0	9,6	13,8	17,7	11,5	11,8	35,6
Podregion krakowsko-tarnowski	100,0	8,8	13,2	17,3	12,0	12,4	36,3
Powiaty:							
bocheński	100,0	8,0	13,8	18,2	12,6	12,6	34,7
brzeski	100,0	6,6	14,7	18,2	11,1	12,4	36,9
chrzanowski	100,0	11,0	9,7	12,5	7,4	11,0	48,4
dąbrowski	100,0	7,0	15,7	18,8	11,9	13,0	33,5
krakowski	100,0	11,5	12,5	16,8	11,9	12,6	34,8
miechowski	100,0	12,4	10,8	16,8	13,1	14,4	32,5
olkuski	100,0	8,5	12,3	18,0	12,7	12,2	36,2
oświęcimski	100,0	5,9	11,2	16,2	13,1	11,7	41,9
proszowicki	100,0	5,1	12,6	20,0	17,2	15,6	29,5
tarnowski	100,0	6,1	14,4	17,6	11,4	11,8	38,7
wielicki	100,0	14,2	12,2	16,0	11,0	11,6	34,9
m. Tarnów	100,0	15,0	21,9	19,6	9,9	9,2	24,4
Podregion nowosądecki	100,0	9,2	14,6	18,4	11,1	11,3	35,5
Powiaty:							
gorlicki	100,0	14,4	14,1	16,4	10,8	10,3	34,0
limanowski	100,0	6,4	16,0	20,3	12,2	11,6	33,4
myślenicki	100,0	9,3	14,2	18,0	10,7	11,6	36,2
nowosądecki	100,0	7,8	16,0	21,0	11,6	11,3	32,3
nowotarski	100,0	7,4	15,3	19,7	10,9	11,5	35,2
suski	100,0	9,8	13,2	15,4	9,1	10,5	42,1
tatrzański	100,0	11,1	12,5	15,1	9,2	12,3	39,8
wadowicki	100,0	8,4	12,9	16,1	12,2	11,3	39,0
m. Nowy Sącz	100,0	25,6	10,7	15,9	7,1	8,8	32,0
Podregion m. Kraków ...	100,0	30,8	14,0	15,9	8,5	8,7	22,0
m. Kraków	100,0	30,8	14,0	15,9	8,5	8,7	22,0

TABL. 24. GOSPODARSTWA ROLNE PROWADZĄCE RACHUNKOWOŚĆ ROLNĄ, WEDŁUG GRUP OBSZAROWYCH UŻYTKÓW ROLNYCH, PODREGIONÓW I POWIATÓW

OGÓŁEM

Wyszczególnienie	Ogółem	Grupy obszarowe użytków rolnych w ha								
		0-1	1-2	2-5	5-10	10-15	15-20	20-30	30-50	50 i więcej
	liczba gospodarstw									
WOJEWÓDZTWO	2476	393	303	567	585	221	124	96	60	127
Podregion krakowsko-tarnowski	1568	226	182	303	376	167	106	74	41	93
Powiaty:										
bocheński	95	15	18	31	18	#	5	#	#	4
brzeski	97	16	23	14	20	5	4	6	#	8
chrzanowski	40	16	12	4	#	-	#	-	#	3
dąbrowski	86	5	9	14	25	19	6	3	#	3
krakowski	316	80	36	65	68	23	7	9	8	20
miechowski	319	13	7	41	113	74	38	23	4	6
olkuski	72	7	7	21	16	3	5	10	#	#
oświęcimski	91	15	11	14	14	6	10	#	6	13
proszowicki	136	5	7	27	54	17	11	4	4	7
tarnowski	206	24	28	54	36	15	13	11	9	16
wielicki	77	23	16	13	6	4	5	#	#	7
m. Tarnów	33	7	8	5	5	-	-	#	#	4
Podregion nowosądecki	787	136	89	242	198	50	17	17	17	21
Powiaty:										
gorlicki	97	37	7	15	15	10	#	#	5	5
limanowski	127	11	8	45	51	7	#	#	-	3
myślenicki	85	17	11	36	14	4	#	#	-	#
nowosądecki	225	30	22	69	76	13	4	3	6	#
nowotarski	71	5	12	26	16	4	#	#	#	#
suski	36	#	6	19	7	-	-	#	-	-
tatrzański	16	#	7	5	#	#	-	-	-	#
wadowicki	113	22	16	24	17	11	7	6	4	6
m. Nowy Sącz	17	11	-	3	#	-	#	-	-	#
Podregion m. Kraków	121	31	32	22	11	4	#	5	#	13
m. Kraków	121	31	32	22	11	4	#	5	#	13

**TABL. 25. GOSPODARSTWA ROLNE PROWADZĄCE RACHUNKOWOŚĆ ROLNĄ, WEDŁUG GRUP OBSZAROWYCH UŻYTKÓW ROLNYCH, PODREGIONÓW I POWIATÓW
GOSPODARSTWA INDYWIDUALNE**

Wyszczególnienie	Ogółem	Grupy obszarowe użytków rolnych w ha								
		0-1	1-2	2-5	5-10	10-15	15-20	20-30	30-50	50 i więcej
liczba gospodarstw										
WOJEWÓDZTWO	2256	389	275	532	562	211	115	77	40	55
Podregion krakowsko-tarnowski	1437	225	162	285	362	165	99	66	30	43
Powiaty:										
bocheński	88	15	16	29	18	#	3	#	#	3
brzeski	83	16	20	12	18	5	4	4	#	3
chrzanowski	35	16	11	4	#	-	#	-	#	-
dąbrowski	80	5	8	12	24	19	6	3	#	#
krakowski	292	79	32	64	67	21	7	8	5	9
miechowski	314	13	6	41	113	74	38	23	4	#
olkuski	68	7	7	20	16	3	5	9	-	#
oświęcimski	70	15	10	10	12	6	9	#	4	3
proszowicki	132	5	7	27	54	17	10	3	4	5
tarnowski	183	24	24	50	31	15	11	10	7	11
wielicki	70	23	15	12	5	4	4	#	#	5
m. Tarnów	22	7	6	4	3	-	-	#	-	-
Podregion nowosądecki	716	133	84	227	190	45	15	8	9	5
Powiaty:										
gorlicki	84	36	6	13	14	8	#	#	4	#
limanowski	120	11	7	42	51	7	#	-	-	#
myślenicki	80	17	10	35	14	3	#	-	-	-
nowosądecki	210	29	21	68	73	11	4	#	3	-
nowotarski	61	5	12	23	14	4	#	#	#	-
suski	32	#	6	18	6	-	-	-	-	-
tatrzański	14	#	6	5	#	#	-	-	-	-
wadowicki	102	22	16	21	16	11	7	5	#	3
m. Nowy Sącz	13	10	-	#	#	-	-	-	-	-
Podregion m. Kraków	103	31	29	20	10	#	#	3	#	7
m. Kraków	103	31	29	20	10	#	#	3	#	7

TABL. 25. GOSPODARSTWA ROLNE PROWADZĄCE RACHUNKOWOŚĆ ROLNĄ, WEDŁUG GRUP OBSZAROWYCH UŻYTKÓW ROLNYCH, PODREGIONÓW I POWIATÓW (dok.)

GOSPODARSTWA INDYWIDUALNE

Wyszczególnienie	Ogółem	Grupy obszarowe użytków rolnych w ha								
		0-1	1-2	2-5	5-10	10-15	15-20	20-30	30-50	50 i więcej
w odsetkach										
WOJEWÓDZTWO	100,0	17,2	12,2	23,6	24,9	9,4	5,1	3,4	1,8	2,4
Podregion krakowsko-tarnowski	100,0	15,7	11,3	19,8	25,2	11,5	6,9	4,6	2,1	3,0
Powiaty:										
bocheński	100,0	17,0	18,2	33,0	20,5	1,1	3,4	2,3	1,1	3,4
brzeski	100,0	19,3	24,1	14,5	21,7	6,0	4,8	4,8	1,2	3,6
chrzanowski	100,0	45,7	31,4	11,4	2,9	-	5,7	-	2,9	-
dąbrowski	100,0	6,3	10,0	15,0	30,0	23,8	7,5	3,8	2,5	1,3
krakowski	100,0	27,1	11,0	21,9	22,9	7,2	2,4	2,7	1,7	3,1
miechowski	100,0	4,1	1,9	13,1	36,0	23,6	12,1	7,3	1,3	0,6
olkuski	100,0	10,3	10,3	29,4	23,5	4,4	7,4	13,2	-	1,5
oświęcimski	100,0	21,4	14,3	14,3	17,1	8,6	12,9	1,4	5,7	4,3
proszowicki	100,0	3,8	5,3	20,5	40,9	12,9	7,6	2,3	3,0	3,8
tarnowski	100,0	13,1	13,1	27,3	16,9	8,2	6,0	5,5	3,8	6,0
wielicki	100,0	32,9	21,4	17,1	7,1	5,7	5,7	1,4	1,4	7,1
m. Tarnów	100,0	31,8	27,3	18,2	13,6	-	-	9,1	-	-
Podregion nowosądecki	100,0	18,6	11,7	31,7	26,5	6,3	2,1	1,1	1,3	0,7
Powiaty:										
gorlicki	100,0	42,9	7,1	15,5	16,7	9,5	1,2	1,2	4,8	1,2
limanowski	100,0	9,2	5,8	35,0	42,5	5,8	0,8	-	-	0,8
myślenicki	100,0	21,3	12,5	43,8	17,5	3,8	1,3	-	-	-
nowosądecki	100,0	13,8	10,0	32,4	34,8	5,2	1,9	0,5	1,4	-
nowotarski	100,0	8,2	19,7	37,7	23,0	6,6	1,6	1,6	1,6	-
suski	100,0	6,3	18,8	56,3	18,8	-	-	-	-	-
tatrzański	100,0	7,1	42,9	35,7	7,1	7,1	-	-	-	-
wadowicki	100,0	21,6	15,7	20,6	15,7	10,8	6,9	4,9	1,0	2,9
m. Nowy Sącz	100,0	76,9	-	15,4	7,7	-	-	-	-	-
Podregion m. Kraków	100,0	30,1	28,2	19,4	9,7	1,0	1,0	2,9	1,0	6,8
m. Kraków	100,0	30,1	28,2	19,4	9,7	1,0	1,0	2,9	1,0	6,8

TABL. 26. GOSPODARSTWA ROLNE WEDŁUG PROWADZONEJ DZIAŁALNOŚCI GOSPODARCZEJ, PODREGIONÓW I POWIATÓW

OGÓŁEM

Wyszczególnienie	Ogółem	Gospodarstwa prowadzące działalność gospodarczą				Gospodarstwa nieprowadzące działalności gospodarczej
		razem	wyłącznie rolniczą	rolniczą i pozarolniczą	wyłącznie pozarolniczą	
liczba gospodarstw						
WOJEWÓDZTWO	373726	275960	227534	32486	15940	97766
Podregion krakowsko-tarnowski	198591	149409	126507	16062	6840	49182
Powiaty:						
bocheński	15341	12042	10319	1243	480	3299
brzeski	15961	12615	11072	1172	371	3346
chrzanowski	15312	7224	5474	868	882	8088
dąbrowski	10281	8955	8028	810	117	1326
krakowski	40115	30530	25064	3799	1667	9585
miechowski	9099	8553	7761	754	38	546
olkuski	14767	8762	6795	1081	886	6005
oświęcimski	15158	11241	9479	1186	576	3917
proszowicki	7575	7342	6607	713	22	233
tarnowski	33146	28254	24977	2712	565	4892
wielicki	16613	11618	9396	1428	794	4995
m. Tarnów	5223	2273	1535	296	442	2950
Podregion nowosądecki	153910	116799	94808	14902	7089	37111
Powiaty:						
gorlicki	17207	14193	12203	1474	516	3014
limanowski	18958	15539	13182	1726	631	3419
myślenicki	17764	13603	10742	1940	921	4161
nowosądecki	28312	23128	20456	2003	669	5184
nowotarski	25995	17731	13794	2330	1607	8264
suski	13515	9044	6854	1415	775	4471
tatrzański	8169	5724	3929	1212	583	2445
wadowicki	20908	16088	12325	2592	1171	4820
m. Nowy Sącz	3082	1749	1323	210	216	1333
Podregion m. Kraków	21225	9752	6219	1522	2011	11473
m. Kraków	21225	9752	6219	1522	2011	11473

TABL. 27. GOSPODARSTWA ROLNE WEDŁUG PROWADZONEJ DZIAŁALNOŚCI GOSPODARCZEJ, PODREGIONÓW I POWIATÓW

GOSPODARSTWA INDYWIDUALNE

Wyszczególnienie	Ogółem	Gospodarstwa prowadzące działalność gospodarczą				Gospodarstwa nieprowadzące działalności gospodarczej
		razem	wyłącznie rolniczą	rolniczą i pozarolniczą	wyłącznie pozarolniczą	
liczba gospodarstw						
WOJEWÓDZTWO	373506	275767	227454	32421	15892	97739
Podregion krakowsko-tarnowski	198460	149293	126455	16022	6816	49167
Powiaty:						
bocheński	15334	12037	10317	1241	479	3297
brzeski	15947	12604	11068	1171	365	3343
chrzanowski	15307	7219	5471	867	881	8088
dąbrowski	10275	8950	8027	809	114	1325
krakowski	40091	30507	25053	3790	1664	9584
miechowski	9094	8548	7757	753	38	546
olkuski	14763	8758	6794	1080	884	6005
oświęcimski	15137	11221	9475	1174	572	3916
proszowicki	7571	7338	6605	711	22	233
tarnowski	33123	28237	24963	2710	564	4886
wielicki	16606	11611	9392	1426	793	4995
m. Tarnów	5212	2263	1533	290	440	2949
Podregion nowosądecki	153839	116737	94788	14882	7067	37102
Powiaty:						
gorlicki	17194	14181	12201	1468	512	3013
limanowski	18951	15532	13178	1725	629	3419
myślenicki	17759	13599	10739	1939	921	4160
nowosądecki	28297	23115	20453	1998	664	5182
nowotarski	25985	17723	13792	2328	1603	8262
suski	13511	9040	6853	1415	772	4471
tatrzański	8167	5723	3929	1211	583	2444
wadowicki	20897	16079	12323	2588	1168	4818
m. Nowy Sącz	3078	1745	1320	210	215	1333
Podregion m. Kraków	21207	9737	6211	1517	2009	11470
m. Kraków	21207	9737	6211	1517	2009	11470

TABL. 27. GOSPODARSTWA ROLNE WEDŁUG PROWADZONEJ DZIAŁALNOŚCI GOSPODARCZEJ, PODREGIONÓW I POWIATÓW (dok.)

GOSPODARSTWA INDYWIDUALNE

Wyszczególnienie	Ogółem	Gospodarstwa prowadzące działalność gospodarczą				Gospodarstwa nieprowadzące działalności gospodarczej
		razem	wyłącznie rolniczą	rolniczą i pozarolniczą	wyłącznie pozarolniczą	
w odsetkach						
WOJEWÓDZTWO	100,0	73,8	60,9	8,7	4,3	26,2
Podregion krakowsko-tarnowski	100,0	75,2	63,7	8,1	3,4	24,8
Powiaty:						
bocheński	100,0	78,5	67,3	8,1	3,1	21,5
brzeski	100,0	79,0	69,4	7,3	2,3	21,0
chrzanowski	100,0	47,2	35,7	5,7	5,8	52,8
dąbrowski	100,0	87,1	78,1	7,9	1,1	12,9
krakowski	100,0	76,1	62,5	9,5	4,2	23,9
miechowski	100,0	94,0	85,3	8,3	0,4	6,0
olkuski	100,0	59,3	46,0	7,3	6,0	40,7
oświęcimski	100,0	74,1	62,6	7,8	3,8	25,9
proszowicki	100,0	96,9	87,2	9,4	0,3	3,1
tarnowski	100,0	85,2	75,4	8,2	1,7	14,8
wielicki	100,0	69,9	56,6	8,6	4,8	30,1
m. Tarnów	100,0	43,4	29,4	5,6	8,4	56,6
Podregion nowosądecki	100,0	75,9	61,6	9,7	4,6	24,1
Powiaty:						
gorlicki	100,0	82,5	71,0	8,5	3,0	17,5
limanowski	100,0	82,0	69,5	9,1	3,3	18,0
myślenicki	100,0	76,6	60,5	10,9	5,2	23,4
nowosądecki	100,0	81,7	72,3	7,1	2,3	18,3
nowotarski	100,0	68,2	53,1	9,0	6,2	31,8
suski	100,0	66,9	50,7	10,5	5,7	33,1
tatrzański	100,0	70,1	48,1	14,8	7,1	29,9
wadowicki	100,0	76,9	59,0	12,4	5,6	23,1
m. Nowy Sącz	100,0	56,7	42,9	6,8	7,0	43,3
Podregion m. Kraków	100,0	45,9	29,3	7,2	9,5	54,1
m. Kraków	100,0	45,9	29,3	7,2	9,5	54,1

TABL. 28. GOSPODARSTWA ROLNE WEDŁUG PRZYCZYNY ZANIECHANIA PROWADZENIA DZIAŁALNOŚCI ROLNICZEJ, PODREGIONÓW I POWIATÓW

OGÓŁEM

Wyszczególnienie	Gospodarstwa, które zaniechały prowadzenia działalności rolniczej z przyczyn:							
	Razem	wyłącz- nie zdrowot- nych i rodzin- nych	wyłącz- nie ekono- mi- cznych	wyłącz- nie innych	zdrowot- nych i rodzin- nych oraz ekono- mi- cznych	zdrowot- nych i rodzin- nych oraz innych	ekono- mi- cznych i innych	zdrowot- nych i rodzin- nych, ekono- micznych i innych
		liczba gospodarstw						
WOJEWÓDZTWO	113706	26248	33798	31586	11105	1543	5682	3744
Podregion krakowsko- -tarnowski	56022	12933	17951	14616	5299	632	2759	1832
Powiaty:								
bocheński	3779	947	1133	926	424	57	195	97
brzeski	3717	1171	1182	797	277	38	155	97
chrzanowski	8970	2079	2615	2439	1090	111	338	298
dąbrowski	1443	387	423	382	103	19	62	67
krakowski	11252	2403	3567	2828	1132	106	658	558
miechowski	584	231	167	134	22	7	12	11
olkuski	6891	1279	2812	1631	606	51	359	153
oświęcimski	4493	824	1712	1225	358	54	246	74
proszowicki	255	152	22	62	6	-	10	3
tarnowski	5457	1599	1612	1304	484	76	211	171
wielicki	5789	1031	1828	1751	591	79	325	184
m. Tarnów	3392	830	878	1137	206	34	188	119
Podregion nowosądecki ..	44200	9913	13253	10931	5283	731	2434	1655
Powiaty:								
gorlicki	3530	896	754	1220	330	47	172	111
limanowski	4050	974	1146	905	481	75	265	204
myślenicki	5082	1079	1798	1191	538	61	272	143
nowosądecki	5853	1346	1351	1436	903	117	333	367
nowotarski	9871	2103	3136	2292	1104	204	686	346
suski	5246	1223	1801	877	865	113	189	178
tatrzański	3028	728	942	715	332	63	166	82
wadowicki	5991	1218	1875	1727	637	47	291	196
m. Nowy Sącz	1549	346	450	568	93	4	60	28
Podregion m. Kraków	13484	3402	2594	6039	523	180	489	257
m. Kraków	13484	3402	2594	6039	523	180	489	257

**TABL. 29. GOSPODARSTWA ROLNE WEDŁUG PRZYCZYNY ZANIECHANIA DZIAŁALNOŚCI ROLNICZEJ, PODREGIONÓW I POWIATÓW
GOSPODARSTWA INDYWIDUALNE**

Wyszczególnienie	Razem	Gospodarstwa, które zaniechały prowadzenia działalności rolniczej z przyczyn:						
		wyłącz- nie zdrowot- nych i rodzin- nych	wyłącz- nie ekono- mi- cznych	wyłącz- nie innych	zdrowot- nych i rodzin- nych oraz ekono- mi- cznych	zdrowot- nych i rodzin- nych oraz innych	ekono- mi- cznych i innych	zdrowot- nych i rodzin- nych, ekono- micznych i innych
liczba gospodarstw								
WOJEWÓDZTWO	113631	26248	33778	31548	11105	1543	5665	3744
Podregion krakowsko- -tarnowski	55983	12933	17942	14593	5299	632	2752	1832
Powiaty:								
bocheński	3776	947	1132	924	424	57	195	97
brzeski	3708	1171	1179	793	277	38	153	97
chrzanowski	8969	2079	2615	2438	1090	111	338	298
dąbrowski	1439	387	422	379	103	19	62	67
krakowski	11248	2403	3566	2825	1132	106	658	558
miechowski	584	231	167	134	22	7	12	11
olkuski	6889	1279	2812	1630	606	51	358	153
oświęcimski	4488	824	1711	1222	358	54	245	74
proszowicki	255	152	22	62	6	-	10	3
tarnowski	5450	1599	1611	1300	484	76	209	171
wielicki	5788	1031	1828	1750	591	79	325	184
m. Tarnów	3389	830	877	1136	206	34	187	119
Podregion nowosądecki ..	44169	9913	13245	10918	5283	731	2424	1655
Powiaty:								
gorlicki	3525	896	753	1218	330	47	170	111
limanowski	4048	974	1146	904	481	75	264	204
myślenicki	5081	1079	1798	1190	538	61	272	143
nowosądecki	5846	1346	1349	1435	903	117	329	367
nowotarski	9865	2103	3136	2288	1104	204	684	346
suski	5243	1223	1799	876	865	113	189	178
tatrzański	3027	728	942	715	332	63	165	82
wadowicki	5986	1218	1872	1725	637	47	291	196
m. Nowy Sącz	1548	346	450	567	93	4	60	28
Podregion m. Kraków	13479	3402	2591	6037	523	180	489	257
m. Kraków	13479	3402	2591	6037	523	180	489	257

TABL. 29. GOSPODARSTWA ROLNE WEDŁUG PRZYCZYNY ZANIECHANIA PROWADZENIA DZIAŁALNOŚCI ROLNICZEJ, PODREGIONÓW I POWIATÓW (dok.)

GOSPODARSTWA INDYWIDUALNE

Wyszczególnienie	Razem	Gospodarstwa, które zaniechały prowadzenia działalności rolniczej z przyczyn:						
		wyłącz- nie zdrowot- nych i rodzin- nych	wyłącz- nie ekono- mi- cznych	wyłącz- nie innych	zdrowot- nych i rodzin- nych oraz ekono- mi- cznych	zdrowot- nych i rodzin- nych oraz innych	ekono- mi- cznych i innych	zdrowot- nych i rodzin- nych, ekono- micznych i innych
w odsetkach								
WOJEWÓDZTWO	100,0	23,1	29,7	27,8	9,8	1,4	5,0	3,3
Podregion krakowsko- -tarnowski	100,0	23,1	32,0	26,1	9,5	1,1	4,9	3,3
Powiaty:								
bocheński	100,0	25,1	30,0	24,5	11,2	1,5	5,2	2,6
brzeski	100,0	31,6	31,8	21,4	7,5	1,0	4,1	2,6
chrzanowski	100,0	23,2	29,2	27,2	12,2	1,2	3,8	3,3
dąbrowski	100,0	26,9	29,3	26,3	7,2	1,3	4,3	4,7
krakowski	100,0	21,4	31,7	25,1	10,1	0,9	5,8	5,0
miechowski	100,0	39,6	28,6	22,9	3,8	1,2	2,1	1,9
olkuski	100,0	18,6	40,8	23,7	8,8	0,7	5,2	2,2
oświęcimski	100,0	18,4	38,1	27,2	8,0	1,2	5,5	1,6
proszowicki	100,0	59,6	8,6	24,3	2,4	-	3,9	1,2
tarnowski	100,0	29,3	29,6	23,9	8,9	1,4	3,8	3,1
wielicki	100,0	17,8	31,6	30,2	10,2	1,4	5,6	3,2
m. Tarnów	100,0	24,5	25,9	33,5	6,1	1,0	5,5	3,5
Podregion nowosądecki ..	100,0	22,4	30,0	24,7	12,0	1,7	5,5	3,7
Powiaty:								
gorlicki	100,0	25,4	21,4	34,6	9,4	1,3	4,8	3,1
limanowski	100,0	24,1	28,3	22,3	11,9	1,9	6,5	5,0
myślenicki	100,0	21,2	35,4	23,4	10,6	1,2	5,4	2,8
nowosądecki	100,0	23,0	23,1	24,5	15,4	2,0	5,6	6,3
nowotarski	100,0	21,3	31,8	23,2	11,2	2,1	6,9	3,5
suski	100,0	23,3	34,3	16,7	16,5	2,2	3,6	3,4
tatrzański	100,0	24,1	31,1	23,6	11,0	2,1	5,5	2,7
wadowicki	100,0	20,3	31,3	28,8	10,6	0,8	4,9	3,3
m. Nowy Sącz	100,0	22,4	29,1	36,6	6,0	0,3	3,9	1,8
Podregion m. Kraków	100,0	25,2	19,2	44,8	3,9	1,3	3,6	1,9
m. Kraków	100,0	25,2	19,2	44,8	3,9	1,3	3,6	1,9

TABL. 30. GOSPODARSTWA DOMOWE WEDŁUG DOCHODÓW, PODREGIONÓW I POWIATÓW

GOSPODARSTWA INDYWIDUALNE

Wyszczególnienie	Ogółem	Gospodarstwa domowe o dochodach przekraczających 50% dochodów ogółem z:							
		działalności rolniczej	działalności rolniczej i pracy najemnej	pracy najemnej	pracy najemnej i działalności rolniczej	działalności pozarolniczej	emerytury i renty	niezarobkowych źródeł utrzymania ^a	gospodarstwa pozostałe
liczba gospodarstw									
WOJEWÓDZTWO	373490	40724	2504	114070	13784	22300	133093	17212	29803
Podregion krakowsko-tarnowski	198448	24426	1312	62153	7094	10158	71897	7320	14088
Powiaty:									
bocheński	15334	1245	119	5286	706	821	5531	538	1088
brzeski	15947	1461	140	5194	740	716	5960	545	1191
chrzanowski	15307	95	6	4662	247	676	8024	598	999
dąbrowski	10273	2230	95	2380	354	359	3634	476	745
krakowski	40091	6041	246	12976	1407	2602	12526	1588	2705
miechowski	9094	4247	104	1586	244	203	2052	216	442
olkuski	14763	840	66	4814	377	919	6024	584	1139
oświęcimski	15136	367	47	5653	402	740	6448	499	980
proszowicki	7571	3618	139	1328	239	265	1353	115	514
tarnowski	33115	2868	287	9890	1860	1307	12904	1200	2799
wielicki	16606	1319	53	6201	458	1131	5621	690	1133
m. Tarnów	5211	95	10	2183	60	419	1820	271	353
Podregion nowosądecki	153838	15219	1172	44509	6530	10025	55120	6782	14481
Powiaty:									
gorlicki	17194	2585	101	4100	755	783	6424	902	1544
limanowski	18951	1871	175	4958	914	952	7314	686	2081
myślenicki	17759	1504	100	5889	814	1334	5913	543	1662
nowosądecki	28296	2609	249	8631	1389	1119	10604	1151	2544
nowotarski	25985	3291	329	7024	995	1891	8232	1512	2711
suski	13511	675	80	3920	557	994	5554	426	1305
tatrzański	8167	1011	69	1998	330	943	2585	455	776
wadowicki	20897	1448	66	6938	732	1807	7402	849	1655
m. Nowy Sącz	3078	225	3	1051	44	202	1092	258	203
Podregion m. Kraków	21204	1079	20	7408	160	2117	6076	3110	1234
m. Kraków	21204	1079	20	7408	160	2117	6076	3110	1234

TABL. 30. GOSPODARSTWA DOMOWE WEDŁUG DOCHODÓW, PODREGIONÓW I POWIATÓW (dok.)

GOSPODARSTWA INDYWIDUALNE

Wyszczególnienie	Ogółem	Gospodarstwa domowe o dochodach przekraczających 50% dochodów ogółem z:							
		działalności rolniczej	działalności rolniczej i pracy najemnej	pracy najemnej	pracy najemnej i działalności rolniczej	działalności pozarolniczej	emerytury i renty	niezarobkowych źródeł utrzymania ^a	gospodarstwa pozostałe
w odsetkach									
WOJEWÓDZTWO	100,0	10,9	0,7	30,5	3,7	6,0	35,6	4,6	8,0
Podregion krakowsko-tarnowski	100,0	12,3	0,7	31,3	3,6	5,1	36,2	3,7	7,1
Powiaty:									
bocheński	100,0	8,1	0,8	34,5	4,6	5,4	36,1	3,5	7,1
brzeski	100,0	9,2	0,9	32,6	4,6	4,5	37,4	3,4	7,5
chrzanowski	100,0	0,6	0,0	30,5	1,6	4,4	52,4	3,9	6,5
dąbrowski	100,0	21,7	0,9	23,2	3,4	3,5	35,4	4,6	7,3
krakowski	100,0	15,1	0,6	32,4	3,5	6,5	31,2	4,0	6,7
miechowski	100,0	46,7	1,1	17,4	2,7	2,2	22,6	2,4	4,9
olkuski	100,0	5,7	0,4	32,6	2,6	6,2	40,8	4,0	7,7
oświęcimski	100,0	2,4	0,3	37,3	2,7	4,9	42,6	3,3	6,5
proszowicki	100,0	47,8	1,8	17,5	3,2	3,5	17,9	1,5	6,8
tarnowski	100,0	8,7	0,9	29,9	5,6	3,9	39,0	3,6	8,5
wielicki	100,0	7,9	0,3	37,3	2,8	6,8	33,8	4,2	6,8
m. Tarnów	100,0	1,8	0,2	41,9	1,2	8,0	34,9	5,2	6,8
Podregion nowosądecki	100,0	9,9	0,8	28,9	4,2	6,5	35,8	4,4	9,4
Powiaty:									
gorlicki	100,0	15,0	0,6	23,8	4,4	4,6	37,4	5,2	9,0
limanowski	100,0	9,9	0,9	26,2	4,8	5,0	38,6	3,6	11,0
myślenicki	100,0	8,5	0,6	33,2	4,6	7,5	33,3	3,1	9,4
nowosądecki	100,0	9,2	0,9	30,5	4,9	4,0	37,5	4,1	9,0
nowotarski	100,0	12,7	1,3	27,0	3,8	7,3	31,7	5,8	10,4
suski	100,0	5,0	0,6	29,0	4,1	7,4	41,1	3,2	9,7
tatrzański	100,0	12,4	0,8	24,5	4,0	11,5	31,7	5,6	9,5
wadowicki	100,0	6,9	0,3	33,2	3,5	8,6	35,4	4,1	7,9
m. Nowy Sącz	100,0	7,3	0,1	34,1	1,4	6,6	35,5	8,4	6,6
Podregion m. Kraków .	100,0	5,1	0,1	34,9	0,8	10,0	28,7	14,7	5,8
m. Kraków	100,0	5,1	0,1	34,9	0,8	10,0	28,7	14,7	5,8

a Poza emeryturą i rentą.